

(三) 搶奪案件分析統計
Analysis of Forceful Taking

65.歷年搶奪案件發生與破獲比較

Forceful Taking Known and Cleared, 2005-2014

中華民國 94 年至 103 年

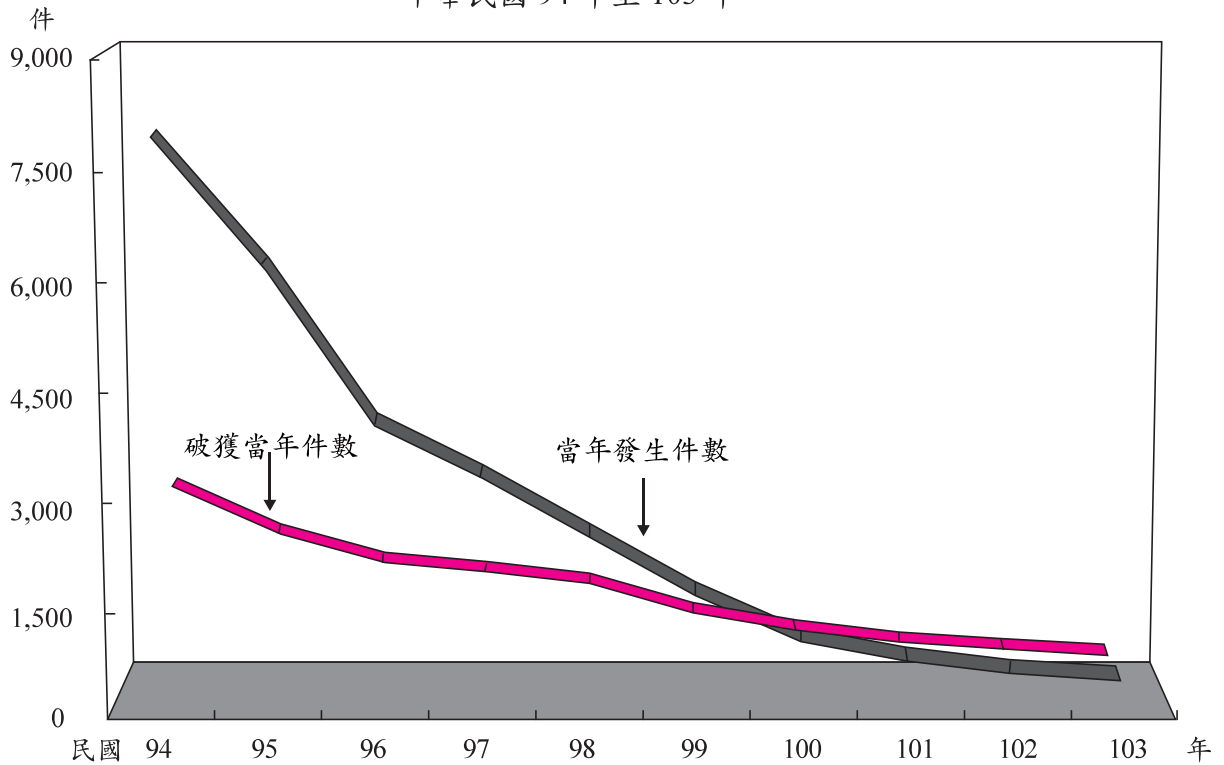

年 份	94年	95年	96年	97年	98年	99年	100年	101年	102年	103年
Year	2005	2006	2007	2008	2009	2010	2011	2012	2013	2014
當年發生件數	7,935	6,187	4,021	3,308	2,461	1,641	997	703	523	434
補報發生件數	117	144	102	120	107	45	13	8	13	13
破獲當年件數	2,804	2,133	1,714	1,591	1,414	994	720	585	456	390
破獲積案件數	409	529	356	384	295	181	90	49	35	25
破獲率%	35.34 (39.90)	34.48 (42.05)	42.63 (50.21)	48.10 (57.61)	57.46 (66.55)	60.57 (69.69)	72.22 (80.20)	83.21 (89.17)	87.19 (91.60)	89.86 (92.84)

說明：1. 10年來警察機關受理搶奪案件當年發生件數以94年發生最多計7,935件，103年發生434件最少，94年至103年呈逐年遞減趨勢。

2. 括弧內各年破獲率之計算發生件數含補報發生，破獲件數含破獲積案，併此敘明。

66.搶奪案件發生月份及地區（單位）統計

Geographic Distribution of Forceful Taking by Month, 2014

中華民國103年

單位：件

	合計	1月	2月	3月	4月	5月	6月	7月	8月	9月	10月	11月	12月
	Total	Jan.	Feb.	Mar.	Apr.	May	Jun.	Jul.	Aug.	Sep.	Oct.	Nov.	Dec.
合 計 Total	434	47	35	25	46	32	37	51	44	44	22	26	25
新 北 市 New Taipei City	67	6	4	1	7	3	12	4	6	12	4	3	5
臺 北 市 Taipei City	46	1	3	2	5	2	2	6	9	4	2	4	6
臺 中 市 Taichung City	34	8	4	2	3	1	3	2	2	3	1	4	1
臺 南 市 Tainan City	65	13	1	5	5	8	6	4	5	6	2	4	6
高 雄 市 Kaohsiung City	106	6	12	7	16	8	5	18	12	9	8	1	4
臺 灣 省 Taiwan Province	114	13	11	8	9	10	9	17	10	10	5	10	2
宜蘭縣 Ilan County	8	1	-	-	1	-	1	2	-	2	-	-	1
桃園縣 Taoyuan County	20	2	3	4	2	1	-	2	2	2	-	1	1
新竹縣 Hsinchu County	3	-	-	-	-	2	-	-	-	-	1	-	-
苗栗縣 Miaoli County	3	-	-	-	-	-	1	-	-	1	-	1	-
彰化縣 Changhua County	27	2	1	1	4	4	-	-	5	5	1	4	-
南投縣 Nantou County	10	1	1	1	1	2	-	1	1	-	1	1	-
雲林縣 Yunlin County	5	1	2	-	-	1	-	-	-	-	1	-	-
嘉義縣 Chiayi County	3	-	-	-	-	-	-	2	-	-	-	1	-
屏東縣 Pingtung County	8	1	-	-	-	-	1	4	-	-	1	1	-
臺東縣 Taitung County	-	-	-	-	-	-	-	-	-	-	-	-	-
花蓮縣 Hualien County	3	-	1	-	-	-	-	1	1	-	-	-	-
澎湖縣 Penghu County	-	-	-	-	-	-	-	-	-	-	-	-	-
基隆市 Keelung City	6	2	-	-	-	-	2	1	1	-	-	-	-
新竹市 Hsinchu City	14	3	3	1	1	-	3	3	-	-	-	-	-
嘉義市 Chiayi City	4	-	-	1	-	-	1	1	-	-	-	1	-
福 建 省 Fuchien Province	-	-	-	-	-	-	-	-	-	-	-	-	-
金門縣 Kinmen County	-	-	-	-	-	-	-	-	-	-	-	-	-
連江縣 Lienchiang County	-	-	-	-	-	-	-	-	-	-	-	-	-
刑 事 局 Criminal Investigation Bureau	-	-	-	-	-	-	-	-	-	-	-	-	-
航 警 局 Aviation Police Bureau	-	-	-	-	-	-	-	-	-	-	-	-	-
國道警局 National Highway Police Bureau	-	-	-	-	-	-	-	-	-	-	-	-	-
鐵 路 Railroad	2	-	-	-	1	-	-	-	-	-	-	-	1
基 隆 港 Keelung Harbor	-	-	-	-	-	-	-	-	-	-	-	-	-
臺 中 港 Taichung Harbor	-	-	-	-	-	-	-	-	-	-	-	-	-
高 雄 港 Kaohsiung Harbor	-	-	-	-	-	-	-	-	-	-	-	-	-
花 蓮 港 Hualien Harbor	-	-	-	-	-	-	-	-	-	-	-	-	-
保二總隊 2nd Peace Reservation Team	-	-	-	-	-	-	-	-	-	-	-	-	-
保三總隊 3rd Peace Reservation Team	-	-	-	-	-	-	-	-	-	-	-	-	-
保七總隊 7th Peace Reservation Team	-	-	-	-	-	-	-	-	-	-	-	-	-

67.搶奪案件發生時間分析

Forceful Taking by Hour, 2014

中華民國 103 年

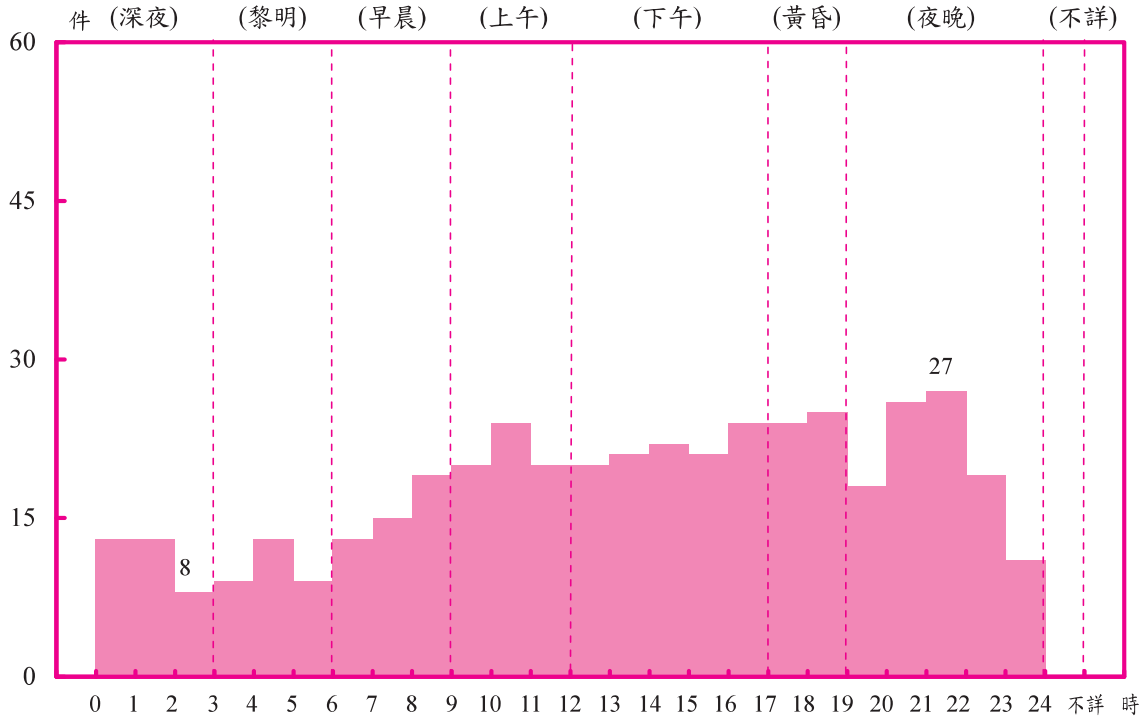

	合計 Total	深 夜 0-3 A.M.			黎 明 3-6 A.M.			早 晨 6-9 A.M.			上 午 9-12 A.M.		
		0 1	1 2	2 3	3 4	4 5	5 6	6 7	7 8	8 9	9 10	10 11	11 12
發生件數 Known to the Police	434	13	13	8	9	13	9	13	15	19	20	24	20
百分比 Percentage	100.00	7.83			7.14			10.83			14.75		

	下 午 12-17 P.M.					黃 昏 17-19 P.M.		夜 晚 19-24 P.M.					不 詳 Unknown
	12 13	13 14	14 15	15 16	16 17	17 18	18 19	19 20	20 21	21 22	22 23	23 24	
發生件數 Known to the Police	20	21	22	21	24	24	25	18	26	27	19	11	-
百分比 Percentage	24.88					11.29		23.27					-

68.搶奪案件發生場所分析

Forceful Taking by Place, 2014

中華民國 103 年

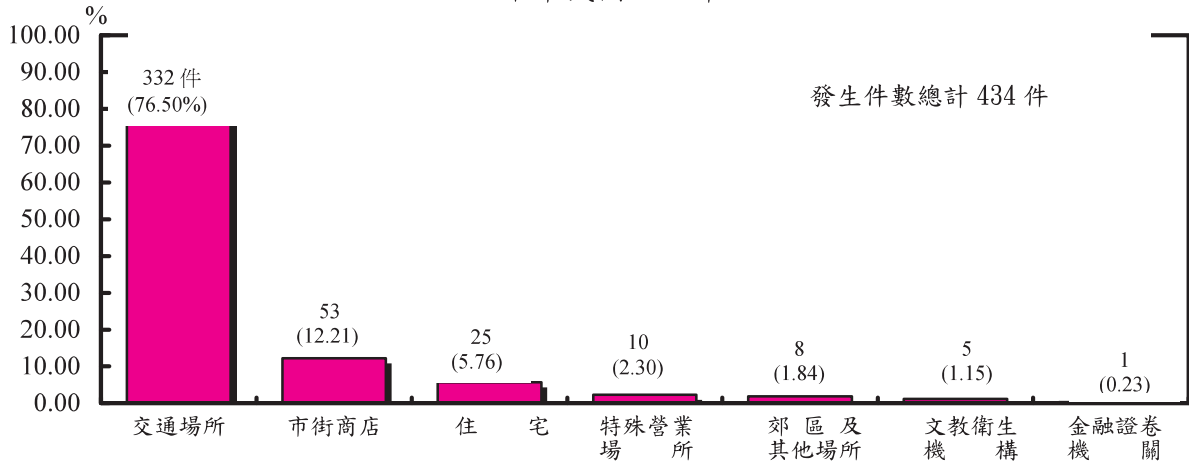

合計	住宅 Residential Area													市街商店 Downtown Area																
	小計	普通住宅	公寓	大廈	別墅	透天厝	農家住宅	出租公寓	宿舍	空屋	其他	小計	商店行號	一般餐飲業	公會及其分會	市場	便利商店	超級市場	百貨公司	檳榔攤	加油站	旅行社	路邊食攤	車站票房	小吃街	公司(會社)	商會及其分會	地下街	其他	
發生件數 Known to the Police	434	25	12	5	5	-	2	1	-	-	-	-	53	28	1	-	5	10	-	1	4	1	1	1	-	-	-	-	-	1

特殊營業場所 Hotels and Restaurants																				交通																											
小計	委託寄售舊貨行	汽機車修保廠	舞(場)廳	歌廳	夜總會	酒家	酒吧	妓院	理容(廳)院	汽社飯店客棧	旅館	指壓中心	休閒護膚中心	俱樂部	KTV	MTV	卡拉OK	浴室澡堂	特種咖啡廳	三溫暖	公益彩券經銷商	其他社會福利場所	當舖	銀樓珠寶古物店	電玩店	撞球場	戲院	網路咖啡	其他遊藝場所	釣魚(蝦)場	保齡球場	大型購物場	安養中心	高爾夫球場	綜合遊藝場	運動場所	運動場	海水浴場	其他	小計	公路	高速公路	高架道路	捷運			
10	-	-	-	-	-	-	-	-	-	-	2	-	-	-	-	-	-	-	-	-	2	-	-	4	-	-	-	1	-	-	-	-	-	-	-	-	-	-	-	-	-	-	332	315	1	-	1

場所 Transportation Facilities										文教衛生機關 Culture, Education and Public Health Organizations																																			
車站	碼頭	產業道路	機場	鐵道	貨櫃集散場	跨河大橋	空中橋	海邊	河邊	隧道	獨立專門停車場	塔台	臺鐵	其他	小計	學校	研究機構	補習班	圖書館	寺廟	教會	慈善救濟機關	醫療院所	傳播媒體	政黨黨部	民意機關	警察機關	情治機關	軍事機關	稅捐機關	郵政局(除外)	郵局	電力機關	電信機關	法院及其分院	(含檢察署)	監獄看守所	外國使領館或辦事處	其他						
1	1	1	-	-	-	-	-	-	2	-	1	2	7	5	1	-	-	-	-	1	-	-	2	-	-	-	-	1	-	-	-	-	-	-	-	-	-	-	-	-	-	-	-	-	-

金融證券機構 Finance & Security Institutions										郊區及其他場所 Suburb and Other Place																																	
小計	銀行	郵局	農會(信用部)	信用合作社	證券交易所	信託投資機構	證券商公司	保險機構	漁會(信用部)	票券金融公司	信用卡公司	期貨商(公司)	證券問詢投資機構	票據交換所	其他金融機構	其他保險機構	其他證券機構	網路銀行	小計	工廠	工地	空地	山林	公園	田野	菜園	倉庫	水塘	家畜	墓地	農場	展示場	礦場	屠宰場	山崖	島嶼	鐵皮屋	資源回收場	其他				
1	-	1	-	-	-	-	-	-	-	-	-	-	-	-	-	-	-	-	8	-	1	-	-	5	-	-	-	-	-	-	-	-	-	-	-	-	-	-	-	-	-	1	1

69.搶奪案件共犯組別分析

Forceful Taking by the Number of Confederate, 2014

中華民國 103 年

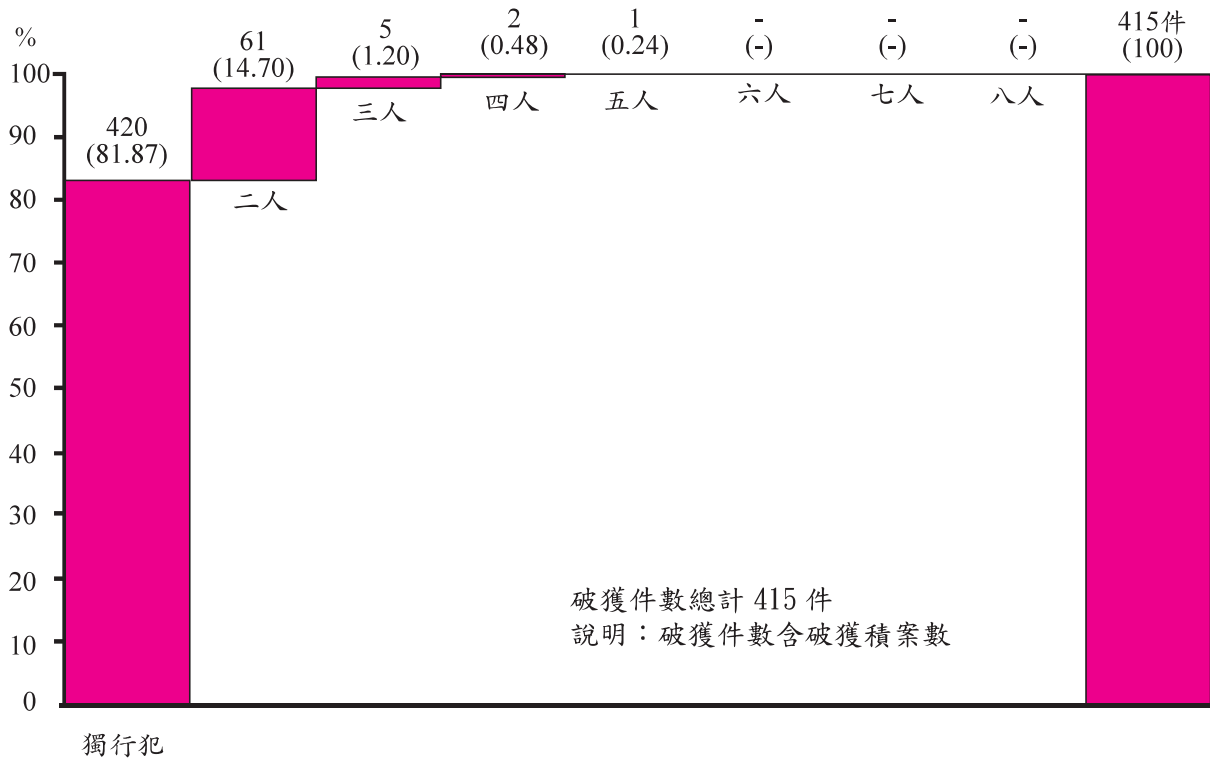

70.搶奪案件嫌疑人犯罪方式分析

Forceful Taking by Modus Operandi, 2014

中華民國 103 年

	合計	徒步	騎機車	駕汽車	騎機車尾隨提款人	駕汽車尾隨提款人	徒步尾隨提款人	徒步搶後騎機車逃逸	徒步搶後駕汽車逃逸	埋伏	騎自行車	其他
嫌疑人人數 Offenders	332	76	199	16	9	1	3	12	6	6	4	-
百分比 Percentage	100.00	22.89	59.94	4.82	2.71	0.30	0.90	3.61	1.81	1.81	1.20	-

71. 搶奪案件嫌疑人犯罪工具分析

Offenders in Forceful Taking by Tools Used, 2014

中華民國 103 年

	合 計 Total	刀 類 With Swords										交 通 工 具 類 Transportation										
		刀 片	簾 刀	水 刀	匕 首	鋼 (鐵) 棍、 鞭	剪 刀 (含 鐵 剪)	開 山 刀	西 瓜 刀	瑞 士 刀	菜 刀	其 他 刀 械	機 車	腳 踏 車	自 用 小 客 車	營 業 小 客 車	自 用 小 貨 車	客 貨 兩 用 車	營 業 大 貨 車	拼 裝 車	警 備 車	其 他 車 輛
嫌疑 人 數 Offenders	332	-	-	-	-	-	1	-	-	-	-	-	92	1	5	-	-	-	-	-	-	-
		1										98										
百分 比 Percentage	100.00	0.30										29.52										

	槍 械 類	彈 藥 類	化 學 (藥) 品、 油氣 類	鐵 具 類	竹 木 繩 索 類	毒 品 類 及 吸 用 器 具	徒 手	其 他
嫌疑 人 數 Offenders	-	-	-	-	-	-	233	-
百分 比 Percentage	-	-	-	-	-	-	70.18	-

72.搶奪案件損失財物程度分析

Losses in Forceful Taking, 2014

中華民國 103 年

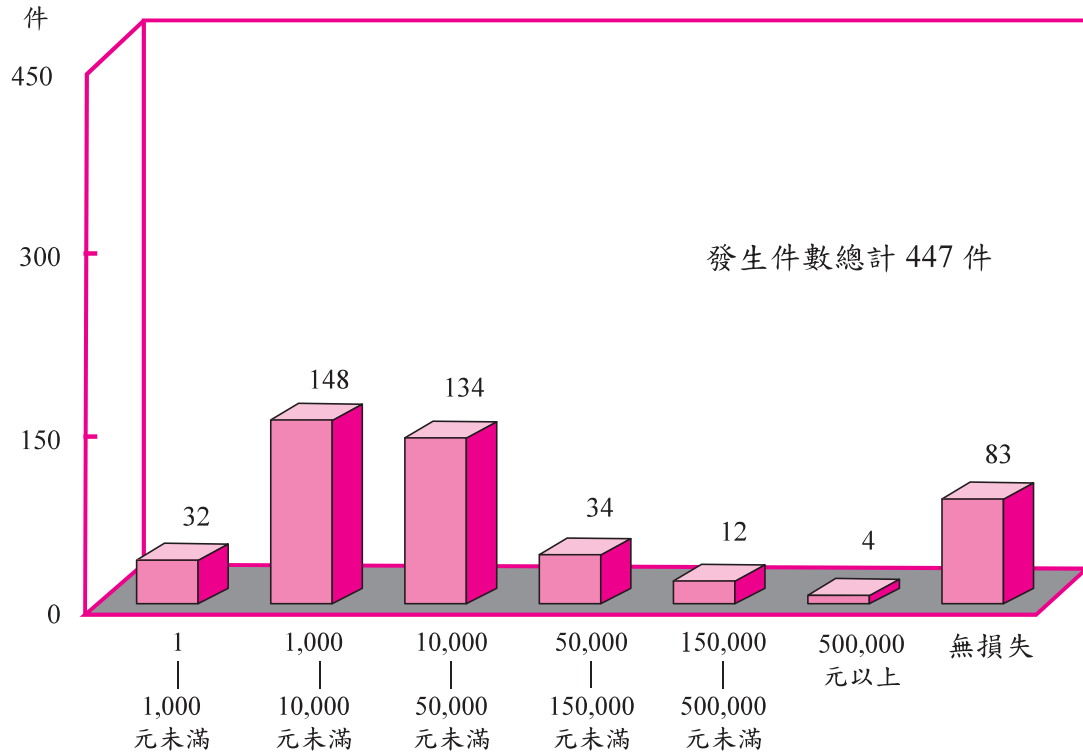

發生件數 Known to the Police	Total	損失程度															無 損 失
		5	6	8	13	29	25	33	61	61	44	29	30	4	7	5	
447	447	32			148			134			34		12		4	83	
百分比 Percentage	100.00	7.16			33.11			29.98		7.61		2.68		0.89	18.57		

說明：本項統計發生件數包括補報發生。

73.搶奪案件損失及追回財物分析

Property Lost and Recovered in Forceful Taking, 2014

中華民國103年

單位：元

Unit：NT.Dollar

	損失總值 Lost	追回總值 Recovered
合計 Total	341,960,314	2,174,719
貨幣類 Money	5,285,183	367,704
金飾珠寶類 Jewels	2,282,692	364,000
衣著被褥類 Clothes	57,000	5,000
娛樂運動器材類 Recreation and Sporting	-	-
教學器材類 Teaching Implements	-	-
皮革皮包類 Leather and Handbag	684,170	56,150
日用品配飾類 Equipments for Daily Necessity	-	-
電器類 Electrical Supplies	1,600	-
家畜家禽類 Domestic Animals and Poultry	-	-
食物類 Foodstuff	-	-
家庭器具類 Family Utensil	2,100	-
通訊器材類 Communication Supplies	1,112,579	142,500
交通器材類 Transportation Supplies	820,000	805,000
建築機械類 Architecture Supplies	-	-
精密儀器類 Precision Instruments	304,280	15,000
工業器械類 Industry Machinery	-	-
五金類 Hardwares	-	-
花草類 Flower and Grass	-	-
化學(藥)品、油氣類 Chemical Reagents	-	-
美容化粧品類 Cosmetics	7,000	-
其他 Others	331,403,710	419,365

74.搶奪案件贓物銷贓方法分析

Methods of Dealing with Stolen Property in Forceful Taking, 2014

中華民國103年

單位：元

Unit：NT.Dollar

	合 計 Total
合 計 Total	2,174,719
自 行 保 存 使 用 For His Own Use	1,041,529
藏 匿 Concealment	-
俟 機 脫 售 Selling by Chance	4,000
售 予 舊 貨 攤 Selling to the Peddler	-
兜 售 他 人 Selling to the Pedestrian	2,000
售 予 商 人 Selling to the Merchant	159,000
棄 置 Abandonment	48,550
遺 失 Lost	-
當 鋪 當 款 Selling to the Pawnshop	42,000
抵 (質) 押 Mortgage	-
當 場 偵 破 Arresting on the Scene	862,140
改 換 牌 照 出 售 Selling by Changing the Licence	-
拆 零 件 出 售 Selling by Parts	-
改 裝 式 樣 出 售 Changing the Mode for Selling	-
寄 賣 Consign for Sale	-
贈 予 親 戚 朋 友 Sending It to a Friend	-
毀 、 解 體 Destruction	-
作 為 犯 罪 工 具 Tools Used in Committing Crimes	14,000
售 予 失 主 Selling to the Owner	-
自 動 交 、 送 回 Return in Voluntarily	1,500
貨 櫃 進 出 口 Admittance of Freight and Exit of Cargo	-
其 他 Others	-

75.搶奪案件嫌疑人及被害人職業分析

Offenders and Victims in Forceful Taking by Occupation, 2014

中華民國103年

	嫌 疑 人 Offenders				被 害 人 Victims			
	合 計 Total	男 (M)	女 (F)	百分比 Percentage	合 計 Total	男 (M)	女 (F)	百分比 Percentage
合 計 Total	332	301	31	100.00	466	76	390	100.00
民意代表、行政主管、 企業主管及經理人員 Legislators, Government Administrators, Business Executives and Managers	-	-	-	-	9	2	7	1.93
專業人員 Professionals	1	1	-	0.30	19	2	17	4.08
技術員及助理專業人員 Technicians and Associate Professionals	3	2	1	0.90	13	3	10	2.79
事務工作人員 Clerks	-	-	-	-	4	1	3	0.86
服務(不含保安)工作人員 Service Workers (Not Including Public Safety Servicemen)	30	26	4	9.04	150	18	132	32.19
售貨員 Shop and Market Sales Workers	4	4	-	1.20	30	9	21	6.44
農林漁牧工作人員 Agricultural, Animal Husbandry, Forestry and Fishing Workers	4	4	-	1.20	1	1	-	0.21
保安工作人員 Public Safety Servicemen	1	1	-	0.30	2	2	-	0.43
技術工及有關工作人員 Craft and Related Workers	25	23	2	7.53	15	4	11	3.22
運輸工作人員 Transportation Workers	3	3	-	0.90	2	2	-	0.43
運輸除外之機械設備操作 及組裝 Plant and Machine Operators and Assemblers (Not Including Transportation Workers)	3	3	-	0.90	4	2	2	0.86
非技術工及體力工 Elementary Occupations	76	74	2	22.89	20	4	16	4.29
學生 Students	6	6	-	1.81	29	7	22	6.22
無職 Unemployed Persons	169	148	21	50.90	136	15	121	29.18
其他(含不詳) Others (Including the Unknown)	7	6	1	2.11	32	4	28	6.87

76.搶奪案件嫌疑人及被害人教育程度分析

Offenders and Victims in Forceful Taking by Education Level, 2014

中華民國103年

		嫌 疑 人 Offenders				被 害 人 Victims			
		合 計 Total	男 (M)	女 (F)	百分比 Percentage	合 計 Total	男 (M)	女 (F)	百分比 Percentage
合 計	Total	332	301	31	100.00	466	76	390	100.00
不 識 字	Illiteracy	-	-	-	-	21	5	16	4.51
自 修	Self-educated	-	-	-	-	1	-	1	0.21
小學在學	Primary School	-	-	-	-	2	1	1	0.43
小學肄業		1	1	-	0.30	7	3	4	1.50
小學畢業		8	5	3	2.41	44	8	36	9.44
國中在學	Junior High School	3	3	-	0.90	2	1	1	0.43
國中肄業		22	21	1	6.63	1	-	1	0.21
國中畢業		119	111	8	35.84	57	9	48	12.23
高中在學	Senior High School	2	2	-	0.60	12	6	6	2.58
高中肄業		23	20	3	6.93	2	-	2	0.43
高中畢業		146	130	16	43.98	179	23	156	38.41
大專在學	College	1	1	-	0.30	18	3	15	3.86
大專肄業		1	1	-	0.30	5	1	4	1.07
大專畢業		2	2	-	0.60	105	15	90	22.53
研 究 所 (含以上)	Graduate School	-	-	-	-	5	-	5	1.07
其 他 (含不詳)	Others (Including the Unknown)	4	4	-	1.20	5	1	4	1.07

(四) 擄人勒贖案件分析統計
Analysis of Kidnapping

77.歷年擄人勒贖案件發生與破獲比較

Kidnapping Known and Cleared, 2005-2014

中華民國 94 年至 103 年

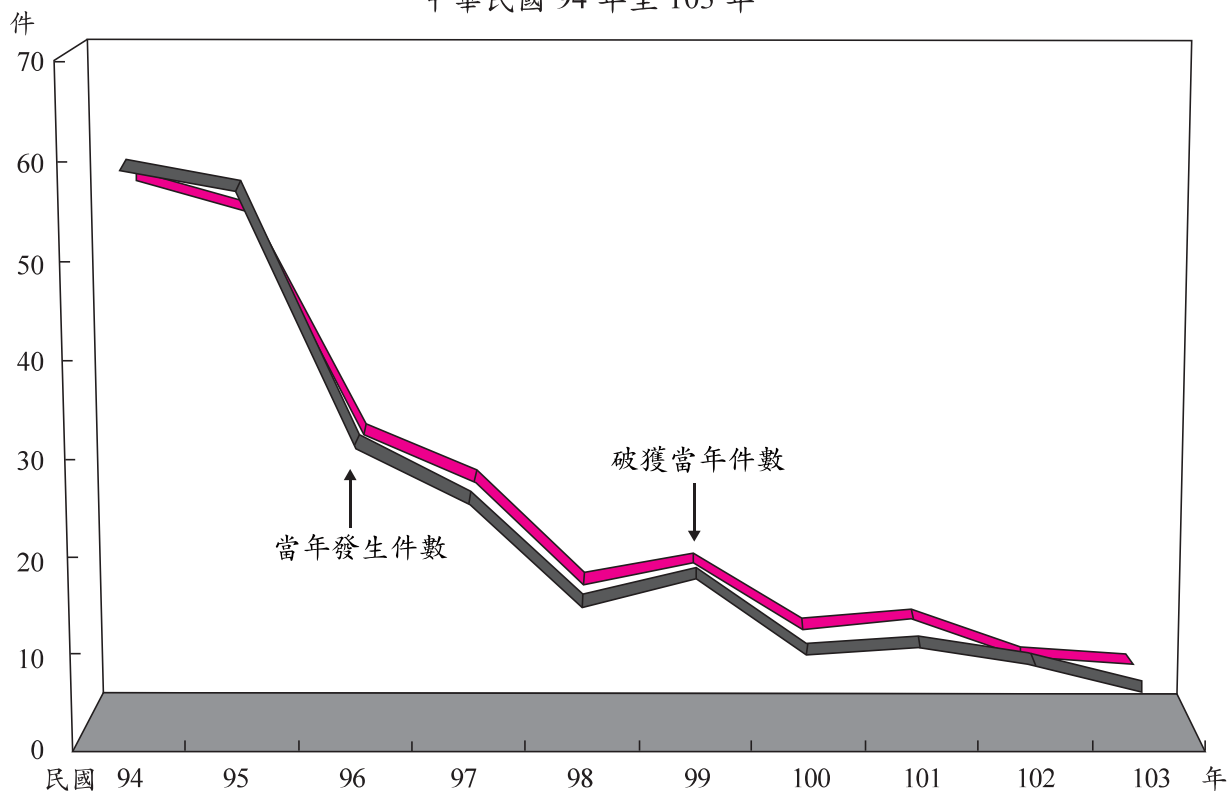

年 份 Year	94年 2005	95年 2006	96年 2007	97年 2008	98年 2009	99年 2010	100年 2011	101年 2012	102年 2013	103年 2014
當年發生 件 數	59	57	31	25	14	17	9	10	8	5
補報發生 件 數	6	7	7	4	4	2	1	1	-	-
破獲當年 件 數	57	53	30	25	14	16	9	10	6	5
破獲積案 件 數	9	8	10	4	4	2	2	1	-	2
破獲率%	96.61 (101.54)	92.98 (95.31)	96.77 (105.26)	100.00 (100.00)	100.00 (100.00)	94.12 (94.74)	100.00 (110.00)	100.00 (100.00)	75.00 (75.00)	100.00 (140.00)

說明：1. 10年來警察機關受理當年發生擄人勒贖案件，以103年發生5件最少，94年發生59件最多，94年至98年呈遞減趨勢，98年至101年間迭有增減，101年至103年呈遞減趨勢。

2. 括弧內各年破獲率之計算，發生件數含補報發生，破獲件數含破獲積案，併此敘明。

78.擄人勒贖案件發生月份及地區（單位）統計

Geographic Distribution of Kidnapping by Month, 2014

中華民國103年

單位：件

	合計	1月	2月	3月	4月	5月	6月	7月	8月	9月	10月	11月	12月
	Total	Jan.	Feb.	Mar.	Apr.	May	Jun.	Jul.	Aug.	Sep.	Oct.	Nov.	Dec.
合 計 Total	5	-	-	-	1	-	-	-	2	-	1	1	-
新 北 市 New Taipei City	1	-	-	-	1	-	-	-	-	-	-	-	-
臺 北 市 Taipei City	-	-	-	-	-	-	-	-	-	-	-	-	-
臺 中 市 Taichung City	2	-	-	-	-	-	-	-	1	-	-	1	-
臺 南 市 Tainan City	2	-	-	-	-	-	-	-	1	-	1	-	-
高 雄 市 Kaohsiung City	-	-	-	-	-	-	-	-	-	-	-	-	-
臺 灣 省 Taiwan Province	-	-	-	-	-	-	-	-	-	-	-	-	-
宜蘭縣 Ilan County	-	-	-	-	-	-	-	-	-	-	-	-	-
桃園縣 Taoyuan County	-	-	-	-	-	-	-	-	-	-	-	-	-
新竹縣 Hsinchu County	-	-	-	-	-	-	-	-	-	-	-	-	-
苗栗縣 Miaoli County	-	-	-	-	-	-	-	-	-	-	-	-	-
彰化縣 Changhua County	-	-	-	-	-	-	-	-	-	-	-	-	-
南投縣 Nantou County	-	-	-	-	-	-	-	-	-	-	-	-	-
雲林縣 Yunlin County	-	-	-	-	-	-	-	-	-	-	-	-	-
嘉義縣 Chiayi County	-	-	-	-	-	-	-	-	-	-	-	-	-
屏東縣 Pingtung County	-	-	-	-	-	-	-	-	-	-	-	-	-
臺東縣 Taitung County	-	-	-	-	-	-	-	-	-	-	-	-	-
花蓮縣 Hualien County	-	-	-	-	-	-	-	-	-	-	-	-	-
澎湖縣 Penghu County	-	-	-	-	-	-	-	-	-	-	-	-	-
基隆市 Keelung City	-	-	-	-	-	-	-	-	-	-	-	-	-
新竹市 Hsinchu City	-	-	-	-	-	-	-	-	-	-	-	-	-
嘉義市 Chiayi City	-	-	-	-	-	-	-	-	-	-	-	-	-
福 建 省 Fuchien Province	-	-	-	-	-	-	-	-	-	-	-	-	-
金門縣 Kinmen County	-	-	-	-	-	-	-	-	-	-	-	-	-
連江縣 Lienchiang County	-	-	-	-	-	-	-	-	-	-	-	-	-
刑 事 局 Criminal Investigation Bureau	-	-	-	-	-	-	-	-	-	-	-	-	-
航 警 局 Aviation Police Bureau	-	-	-	-	-	-	-	-	-	-	-	-	-
國 道 警 局 National Highway Police Bureau	-	-	-	-	-	-	-	-	-	-	-	-	-
鐵 路 Railroad	-	-	-	-	-	-	-	-	-	-	-	-	-
基 隆 港 Keelung Harbor	-	-	-	-	-	-	-	-	-	-	-	-	-
臺 中 港 Taichung Harbor	-	-	-	-	-	-	-	-	-	-	-	-	-
高 雄 港 Kaohsiung Harbor	-	-	-	-	-	-	-	-	-	-	-	-	-
花 蓮 港 Hualien Harbor	-	-	-	-	-	-	-	-	-	-	-	-	-
保二總隊 2nd Peace Reservation Team	-	-	-	-	-	-	-	-	-	-	-	-	-
保三總隊 3rd Peace Reservation Team	-	-	-	-	-	-	-	-	-	-	-	-	-
保七總隊 7th Peace Reservation Team	-	-	-	-	-	-	-	-	-	-	-	-	-

79.擄人勒贖案件發生時間分析

Kidnapping by Hour, 2014

中華民國 103 年

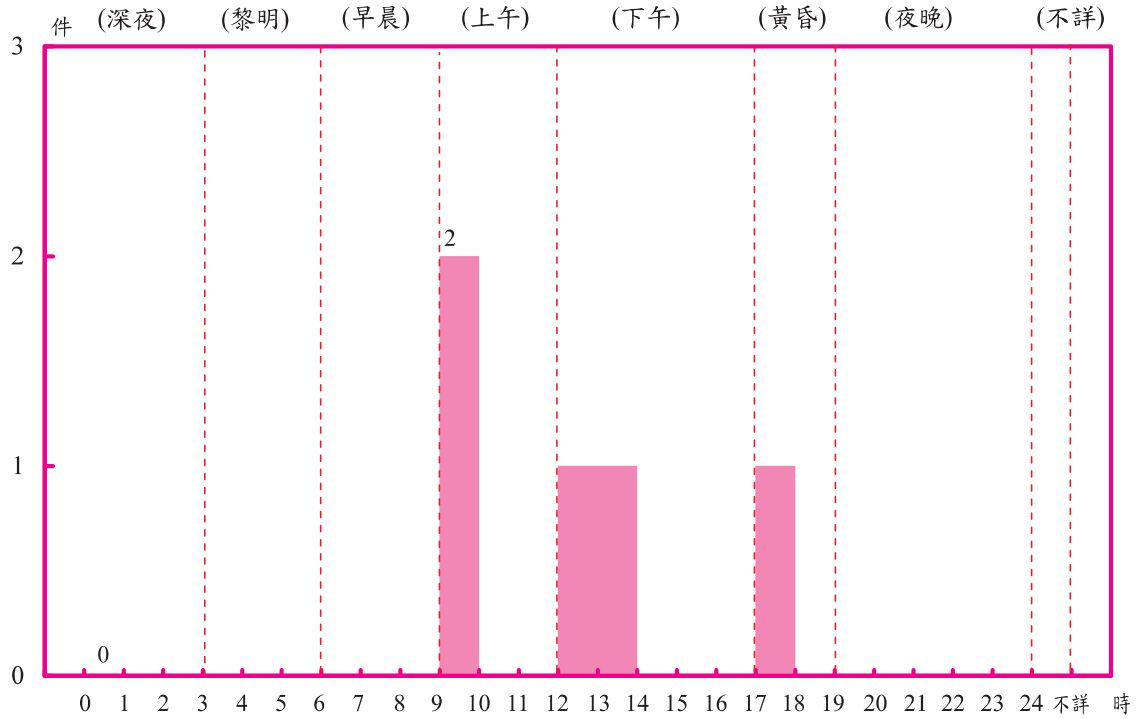

	合 計 Total	深 夜 0-3 A.M.			黎 明 3-6 A.M.			早 晨 6-9 A.M.			上 午 9-12 A.M.		
		0 1	1 2	2 3	3 4	4 5	5 6	6 7	7 8	8 9	9 10	10 11	11 12
發 生 件 數 Known to the Police	5	-	-	-	-	-	-	-	-	-	2	-	-
百 分 比 Percentage	100.00	-			-			-			40.00		

	下 午 12-17 P.M.					黃 昏 17-19 P.M.		夜 晚 19-24 P.M.					不 詳 Unknown	
	12 13	13 14	14 15	15 16	16 17	17 18	18 19	19 20	20 21	21 22	22 23	23 24		
發 生 件 數 Known to the Police	1	1	-	-	-	1	-	-	-	-	-	-	-	-
百 分 比 Percentage	40.00					20.00		-					-	

81.擄人勒贖案件嫌疑人及被害人職業分析

Offenders and Victims in Kidnapping by Occupation, 2014

中華民國103年

	嫌 疑 人 Offenders				被 害 人 Victims			
	合計 Total	男 (M)	女 (F)	百分比 Percentage	合計 Total	男 (M)	女 (F)	百分比 Percentage
合 計 Total	16	16	-	100.00	7	5	2	100.00
民意代表、行政主管、 企業主管及經理人員 Legislators, Government Administrators, Business Executives and Managers	-	-	-	-	1	1	-	14.29
專業人員 Professionals	-	-	-	-	-	-	-	-
技術員及助理專業人員 Technicians and Associate Professionals	-	-	-	-	-	-	-	-
事務工作人員 Clerks	-	-	-	-	-	-	-	-
服務(不含保安)工作人員 Service Workers (Not Including Public Safety Servicemen)	-	-	-	-	1	1	-	14.29
售貨員 Shop and Market Sales Workers	1	1	-	6.25	-	-	-	-
農林漁牧工作人員 Agricultural, Animal Husbandry, Forestry and Fishing Workers	-	-	-	-	-	-	-	-
保安工作人員 Public Safety Servicemen	-	-	-	-	-	-	-	-
技術工及有關工作人員 Craft and Related Workers	-	-	-	-	-	-	-	-
運輸工作人員 Transportation Workers	1	1	-	6.25	-	-	-	-
運輸除外之機械設備操作 及組裝工 Plant and Machine Operators and Assemblers (Not Including Transportation Workers)	-	-	-	-	-	-	-	-
非技術工及體力工 Elementary Occupations	10	10	-	62.50	2	1	1	28.57
學生 Students	-	-	-	-	1	1	-	14.29
無職 Unemployed Persons	4	4	-	25.00	2	1	1	28.57
其他(含不詳) Others (Including the Unknown)	-	-	-	-	-	-	-	-

82. 擄人勒贖案件嫌疑人及被害人教育程度分析

Offenders and Victims in Kidnapping by Education Level, 2014

中華民國103年

		嫌 疑 人 Offenders				被 害 人 Victims			
		合計 Total	男 (M)	女 (F)	百分比 Percentage	合計 Total	男 (M)	女 (F)	百分比 Percentage
合 計	Total	16	16	-	100.00	7	5	2	100.00
不 識 字	Illiteracy	-	-	-	-	1	-	1	14.29
自 修	Self-educated	-	-	-	-	-	-	-	-
小學在學	} Primary School	-	-	-	-	-	-	-	-
小學肄業		-	-	-	-	-	-	-	-
小學畢業		-	-	-	-	-	-	-	-
國中在學	} Junior High School	-	-	-	-	1	1	-	14.29
國中肄業		-	-	-	-	-	-	-	-
國中畢業		5	5	-	31.25	2	1	1	28.57
高中在學	} Senior High School	-	-	-	-	-	-	-	-
高中肄業		1	1	-	6.25	-	-	-	-
高中畢業		10	10	-	62.50	3	3	-	42.86
大專在學	} College	-	-	-	-	-	-	-	-
大專肄業		-	-	-	-	-	-	-	-
大專畢業		-	-	-	-	-	-	-	-
研 究 所 (含以上)	Graduate School	-	-	-	-	-	-	-	-
其 他 (含不詳)	Others (Including the Unknown)	-	-	-	-	-	-	-	-

(五) 強制性交 (併含共同強制性交
、對幼性交) 案件分析統計

Analysis of Forcible Sexual Intercourse
(Including Joint Forcible Sexual
Intercourse and Child Sexual
Intercourse)

83. 歷年強制性交（併含共同強制性交、對幼性交） 案件發生與破獲比較

Forcible Sexual Intercourse Known and Cleared, 2005-2014

中華民國 94 年至 103 年

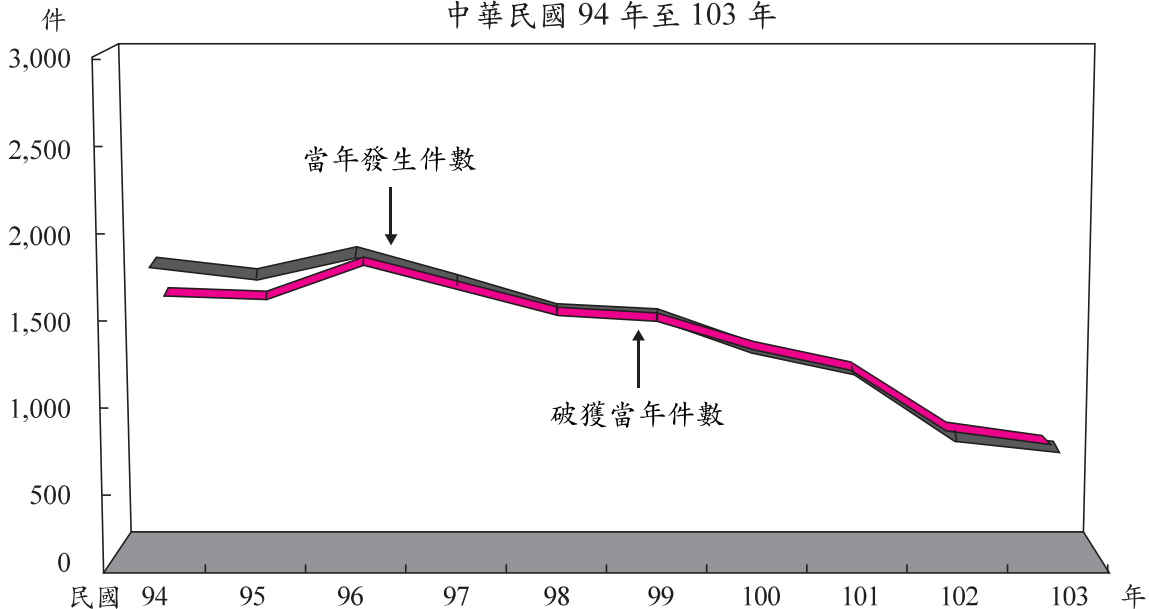

年 份	94年	95年	96年	97年	98年	99年	100年	101年	102年	103年	
Year	2005	2006	2007	2008	2009	2010	2011	2012	2013	2014	
當年發生 件 數	合 計	1,796	1,733	1,868	1,693	1,526	1,501	1,292	1,163	766	696
	強 制 性 交	1,467	1,424	1,538	1,374	1,256	1,175	1,006	909	634	583
	共同強制性交	48	58	74	58	61	49	25	48	30	24
	對 幼 性 交	281	251	256	261	209	277	261	206	102	89
補報發生 件 數	合 計	439	527	619	626	547	458	508	352	253	254
	強 制 性 交	326	388	460	463	384	315	314	211	184	200
	共同強制性交	6	17	15	18	29	19	6	11	6	6
	對 幼 性 交	107	122	144	145	134	124	188	130	63	48
破獲當年 件 數	合 計	1,536	1,522	1,720	1,587	1,423	1,373	1,214	1,087	710	634
	強 制 性 交	1,266	1,247	1,413	1,292	1,175	1,077	943	849	587	533
	共同強制性交	42	50	69	56	58	46	25	42	28	21
	對 幼 性 交	228	225	238	239	190	250	246	196	95	80
破獲積案 件 數	合 計	448	597	682	678	575	495	572	393	296	291
	強 制 性 交	339	440	515	506	409	344	361	246	219	231
	共同強制性交	6	18	18	20	31	21	9	10	9	8
	對 幼 性 交	103	139	149	152	135	130	202	137	68	52
破獲率%	合 計	85.52 (88.77)	87.82 (93.76)	92.08 (96.58)	93.74 (97.67)	93.25 (96.38)	91.47 (95.35)	93.96 (99.22)	93.47 (97.69)	92.69 (98.72)	91.09 (97.37)
	強 制 性 交	86.30 (89.51)	87.57 (93.10)	91.87 (96.50)	94.03 (97.88)	93.55 (96.59)	91.66 (95.37)	93.74 (98.79)	93.40 (97.77)	92.59 (98.53)	91.42 (97.57)
	共同強制性交	87.50 (88.89)	86.21 (90.67)	93.24 (97.75)	96.55 (100.00)	95.08 (98.89)	93.88 (98.53)	100.00 (109.68)	87.50 (88.14)	93.33 (102.78)	87.50 (96.67)
	對 幼 性 交	81.14 (85.31)	89.64 (97.59)	92.97 (96.75)	91.57 (96.31)	90.91 (94.75)	90.25 (94.76)	94.25 (99.78)	95.15 (99.11)	93.14 (98.79)	89.89 (96.35)

說明：1. 刑法第 226 條第 1 項（強制性交致被害人於死或重傷）及第 226 條之 1 第 1 項（強制性交故意殺害或重傷害被害人）之犯行，因已併入殺人及傷害部分統計，故未列入上項資料中，特此敘明。

2. 括弧內各年破獲率之計算，發生件數含補報發生，破獲件數含破獲積案。

84. 強制性交（併含共同強制性交、對幼性交）

案件發生月份及地區（單位）統計

Geographic Distribution of Forcible Rape by Month, 2014

中華民國103年

單位：件

	合計	1月	2月	3月	4月	5月	6月	7月	8月	9月	10月	11月	12月
	Total	Jan.	Feb.	Mar.	Apr.	May	Jun.	Jul.	Aug.	Sep.	Oct.	Nov.	Dec.
合 計 Total	696	64	57	83	69	65	65	56	64	51	43	52	27
新 北 市 New Taipei City	86	14	8	5	8	5	9	9	6	7	3	8	4
臺 北 市 Taipei City	171	16	11	19	20	13	17	16	19	7	13	13	7
臺 中 市 Taichung City	35	1	4	6	2	5	1	1	3	7	1	2	2
臺 南 市 Tainan City	113	8	5	15	10	11	7	9	14	7	10	11	6
高 雄 市 Kaohsiung City	16	1	3	-	2	1	1	1	1	-	4	1	1
臺 灣 省 Taiwan Province	270	23	26	38	27	28	30	19	21	22	12	17	7
宜蘭縣 Ilan County	24	2	1	2	1	1	2	2	2	5	1	5	-
桃園縣 Taoyuan County	21	3	2	-	5	2	1	1	2	3	1	1	-
新竹縣 Hsinchu County	5	-	2	-	-	-	1	1	-	1	-	-	-
苗栗縣 Miaoli County	18	-	1	3	3	2	3	-	2	1	2	1	-
彰化縣 Changhua County	33	1	3	4	6	2	4	3	3	3	2	1	1
南投縣 Nantou County	32	2	3	9	4	3	6	-	-	2	1	2	-
雲林縣 Yunlin County	11	2	1	3	1	1	2	-	1	-	-	-	-
嘉義縣 Chiayi County	27	5	4	3	2	2	3	2	3	-	1	1	1
屏東縣 Pingtung County	8	-	2	1	-	2	-	-	-	1	1	1	-
臺東縣 Taitung County	-	-	-	-	-	-	-	-	-	-	-	-	-
花蓮縣 Hualien County	17	-	-	2	3	5	2	2	-	2	-	-	1
澎湖縣 Penghu County	2	-	1	-	-	-	-	1	-	-	-	-	-
基隆市 Keelung City	34	6	4	5	1	3	4	3	3	2	-	1	2
新竹市 Hsinchu City	24	1	1	3	1	3	1	3	4	1	2	2	2
嘉義市 Chiayi City	14	1	1	3	-	2	1	1	1	1	1	2	-
福 建 省 Fuchien Province	5	1	-	-	-	2	-	1	-	1	-	-	-
金門縣 Kinmen County	3	1	-	-	-	2	-	-	-	-	-	-	-
連江縣 Lienchiang County	2	-	-	-	-	-	-	1	-	1	-	-	-
刑 事 局 Criminal Investigation Bureau	-	-	-	-	-	-	-	-	-	-	-	-	-
航 警 局 Aviation Police Bureau	-	-	-	-	-	-	-	-	-	-	-	-	-
國道警局 National Highway Police Bureau	-	-	-	-	-	-	-	-	-	-	-	-	-
鐵 路 Railroad	-	-	-	-	-	-	-	-	-	-	-	-	-
基 隆 港 Keelung Harbor	-	-	-	-	-	-	-	-	-	-	-	-	-
臺 中 港 Taichung Harbor	-	-	-	-	-	-	-	-	-	-	-	-	-
高 雄 港 Kaohsiung Harbor	-	-	-	-	-	-	-	-	-	-	-	-	-
花 蓮 港 Hualien Harbor	-	-	-	-	-	-	-	-	-	-	-	-	-
保二總隊 2nd Peace Reservation Team	-	-	-	-	-	-	-	-	-	-	-	-	-
保三總隊 3rd Peace Reservation Team	-	-	-	-	-	-	-	-	-	-	-	-	-
保七總隊 7th Peace Reservation Team	-	-	-	-	-	-	-	-	-	-	-	-	-

85. 強制性交(併含共同強制性交、對幼性交) 案件發生時間分析

Forcible Sexual Intercourse by Hour, 2014

中華民國 103 年

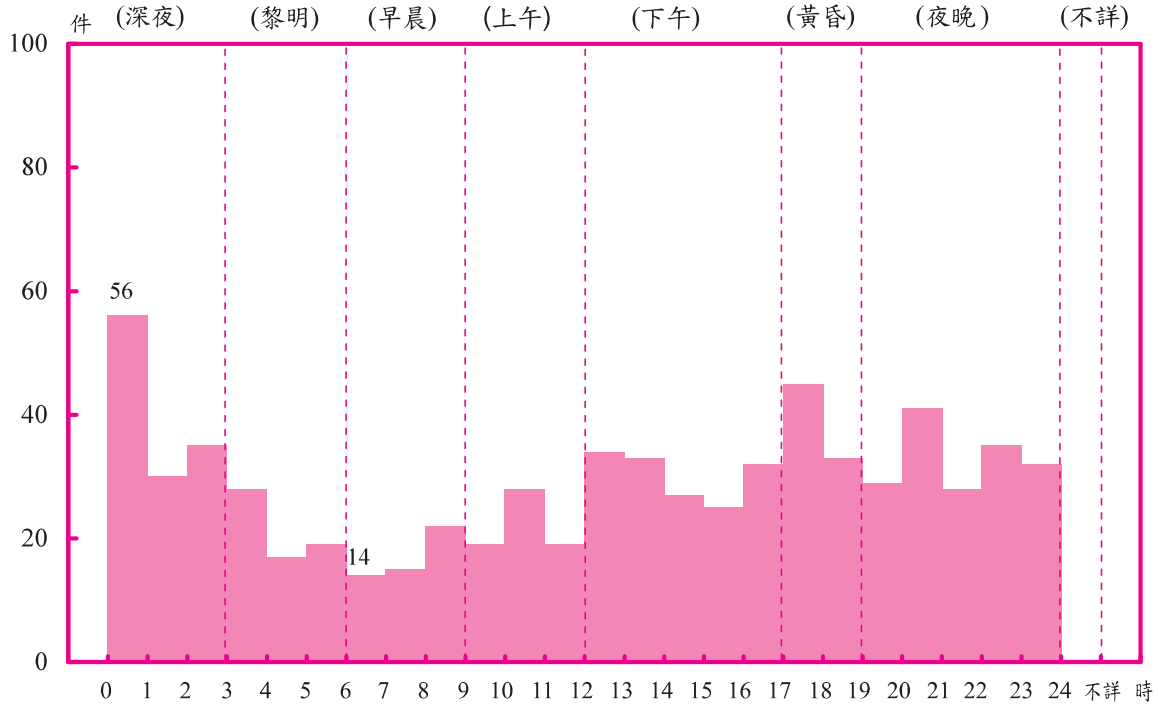

	合 計 Total	深 夜 0-3 A.M.			黎 明 3-6 A.M.			早 晨 6-9 A.M.			上 午 9-12 A.M.		
		0 1	1 2	2 3	3 4	4 5	5 6	6 7	7 8	8 9	9 10	10 11	11 12
發 生 件 數 Known to the Police	696	56	30	35	28	17	19	14	15	22	19	28	19
		121			64			51			66		
百 分 比 Percentage	100.00	17.39			9.20			7.33			9.48		

	下 午 12-17 P.M.					黃 昏 17-19 P.M.		夜 晚 19-24 P.M.					不 詳 Unknown
	12 13	13 14	14 15	15 16	16 17	17 18	18 19	19 20	20 21	21 22	22 23	23 24	
發 生 件 數 Known to the Police	34	33	27	25	32	45	33	29	41	28	35	32	-
	151					78		165					-
百 分 比 Percentage	21.70					11.21		23.71					-

86. 強制性交 (併含共同強制性交、對幼性交) 案件發生場所分析

Forcible Sexual Intercourse by Place, 2014

中華民國 103 年

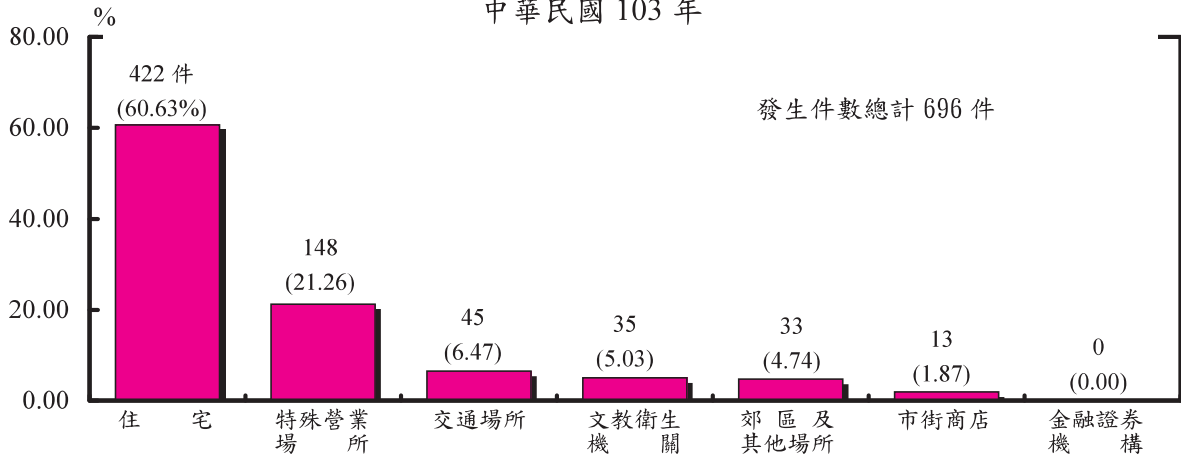

合計	住宅 Residential Area													市街商店 Downtown Area																
	小計	普通住宅	公寓	大廈	別墅	透天厝	農家住宅	出租公寓	空屋	集合住宅	其他	小計	商店行號	一般餐飲業	公會及其分會	市場	便利商店	超級市場	百貨公司	檳榔攤	加油站	旅行社	路邊食攤	車站票房	小吃街	公司(會社)	商會及其分會	地下街	其他	
發生件數 Known to the Police	696	422	228	95	37	-	25	2	25	2	1	7	13	3	2	-	2	-	1	2	1	-	-	-	-	-	2	-	-	-

特殊營業場所 Hotels and Restaurants																				交通																								
小計	委託寄售舊貨行	汽機車修保廠	舞廳	夜總會	酒家	酒吧	妓院	汽旅	旅館	指壓中心	休閒護膚中心	俱樂部	KTV	MTV	RTO	卡拉OK	浴室	特種咖啡廳	公益彩券經銷商	其他彩經社治安場所	當舖	銀樓珠寶古物店	電玩	撞球	戲院	網咖	其他遊藝場所	釣魚(蝦)場	保齡球場	大型購物中心	安養中心	綜合遊藝場	運動場所	動物園	海水浴場	健身房	其他	小計	公路	高速公路	高架道路	捷運		
148	-	-	-	-	-	6	-	-	47	76	2	-	4	4	-	2	1	-	-	-	-	-	-	-	-	1	-	-	-	-	-	1	3	-	-	-	-	-	-	45	33	-	-	-

場所 Transportation Facilities										文教衛生機關 Culture, Education and Public Health Organizations																															
小計	車站	碼頭	產業道路	機場	鐵道	貨櫃集散場	跨河大橋	空中橋	海邊	河邊	隧道	獨立專門停車場	其他	小計	學校	研究機構	補習班	圖書館	寺廟	教會	慈善救濟機關	醫療院所	傳播媒體	政黨黨部	民意機關	警察機關	情治機關	軍事機關	稅捐機關	郵政(除外)	電力機關	電信機關	法院(含檢察署)	監獄看守所	外國使領館	代表辦事處	其他				
-	1	5	-	-	-	-	-	-	-	-	-	2	4	35	23	-	-	-	6	-	3	3	-	-	-	-	-	-	-	-	-	-	-	-	-	-	-	-	-	-	2

金融證券機構 Finance & Security Institutions													郊區及其他場所 Suburb and Other Place																													
小計	銀行	郵局	農會(信用部)	信用合作社	證券交易所	信託投資機構	證券商公司	保險機構	漁會(信用部)	票券金融公司	信用卡公司	期貨商(公司)	證額問投機構	票據交換所	其他金融機構	其他保險機構	其他證券機構	網路銀行	小計	工廠	工地	空地	山林	公園	田野	菜園(果)	倉庫	水塘	家畜	墓	農	展覽	礦	屠宰	山	島	鐵皮屋	資源回收場	其他			
-	-	-	-	-	-	-	-	-	-	-	-	-	-	-	-	-	-	-	33	2	3	9	3	8	1	2	4	-	-	-	-	-	-	-	-	-	-	-	-	-	-	1

87.強制性交（併含共同強制性交、對幼性交） 案件嫌疑人犯罪方式分析

Forcible Sexual Intercourse by Modus Operandi, 2014

中華民國 103 年

	嫌 疑 人 人 數 Offenders	百 分 比 Percentage
合 計 Total	957	100.00
強制性交（共強性交）小計	813	84.95
強 制 性 交 殺 人	1	0.10
強 制 性 交 傷 害	-	-
持 械 脅 迫	18	1.88
藥 物 迷 幻	58	6.06
繩 索 捆 綁	4	0.42
徒 手 強 制	540	56.43
言 詞 恐 嚇	26	2.72
暴 力 脅 迫	73	7.63
其 他 強 制 性 交 方 式	93	9.72
對 幼 性 交 小 計	144	15.05
性 交 猥 褻 幼 女（ 男 ）	132	13.79
乘 機 性 交	5	0.52
權 勢 性 交	7	0.73
詐 術 性 交	-	-
引 誘 幼 女（ 男 ） 姦 淫 猥 褻	-	-
其 他 性 交 猥 褻	-	-
其 他	-	-

88. 強制性交（併含共同強制性交、對幼性交）

案件嫌疑人犯罪工具分析

Tools Used in Forcible Sexual Intercourse, 2014

中華民國103年

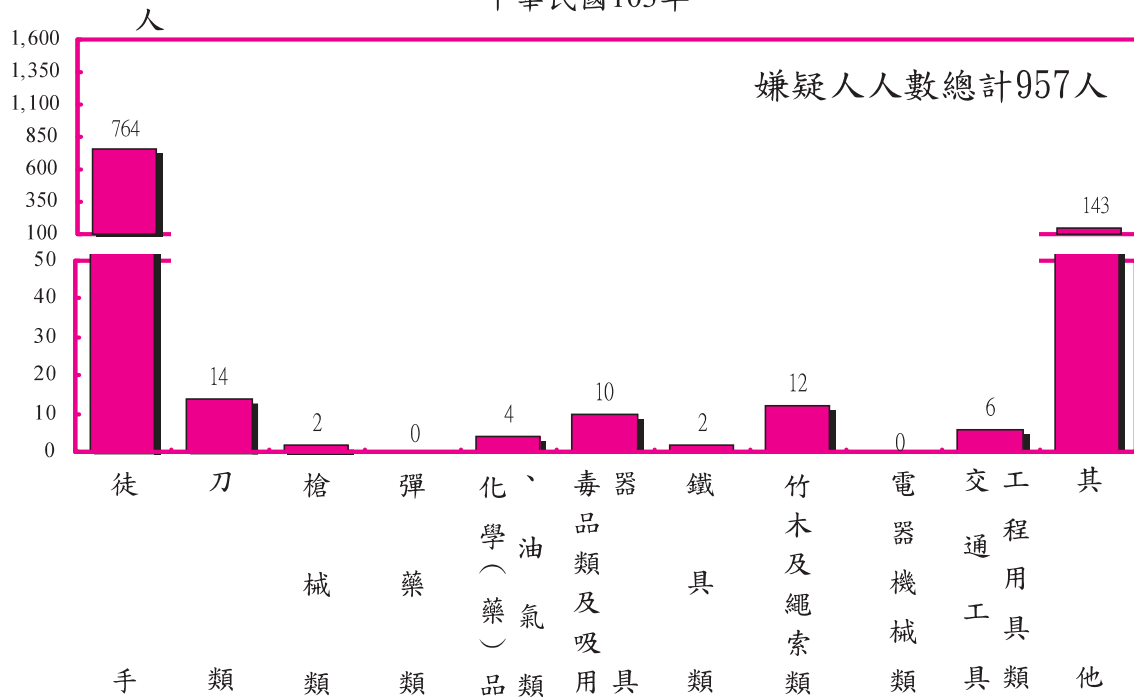

		合計	徒手	刀類	槍械類	彈藥類	化學、油氣類	毒品類及吸用品類	器具類	鐵具類	竹木及繩索類	電器機械類	交通工程用具類	其他
合計	嫌疑人人數 Offenders	957	764	14	2	-	4	10	2	12	-	6	143	
	百分比 Percentage	100.00	79.83	1.46	0.21	-	0.42	1.04	0.21	1.25	-	0.63	14.94	
強制性交 Forcible Sexual	嫌疑人人數 Offenders	742	610	14	2	-	4	9	2	1	-	6	94	
	百分比 Percentage	100.00	82.21	1.89	0.27	-	0.54	1.21	0.27	0.13	-	0.81	12.67	
共同強制性交 Joint Forcible Sexual Intercourse	嫌疑人人數 Offenders	71	50	-	-	-	-	1	-	11	-	-	9	
	百分比 Percentage	100.00	70.42	-	-	-	-	1.41	-	15.49	-	-	12.68	
對幼性交 Child Sexual Intercourse	嫌疑人人數 Offenders	144	104	-	-	-	-	-	-	-	-	-	40	
	百分比 Percentage	100.00	72.22	-	-	-	-	-	-	-	-	-	27.78	

89.強制性交（併含共同強制性交、對幼性交）

案件嫌疑人年齡分析

Forcible Sexual Intercourse Offenders by Age, 2014

中華民國103年

	合 計 Total				強制性交 Forcible Sexual Intercourse		共同強制性交 Joint Forcible Sexual Intercourse		對幼性交 Child Sexual Intercourse	
	合計 Total	男 (M)	女 (F)	百分比 Percentage	男 (M)	女 (F)	男 (M)	女 (F)	男 (M)	女 (F)
	合 計 Total	957	943	14	100.00	736	6	66	5	141
12歲未滿 Under12	14	14	-	1.46	5	-	4	-	5	-
12-18歲未滿 12-Under18	203	195	8	21.21	124	2	28	4	43	2
18-20歲未滿 18-Under20	91	88	3	9.51	59	3	4	-	25	-
20-23歲 20-23	122	122	-	12.75	90	-	8	-	24	-
24-29歲 24-29	116	115	1	12.12	98	-	7	1	10	-
30-39歲 30-39	204	202	2	21.32	171	1	12	-	19	1
40-49歲 40-49	102	102	-	10.66	93	-	3	-	6	-
50-59歲 50-59	66	66	-	6.90	61	-	-	-	5	-
60-64歲 60-64	22	22	-	2.30	21	-	-	-	1	-
65-69歲 65-69	8	8	-	0.84	6	-	-	-	2	-
70歲以上 Over70	9	9	-	0.94	8	-	-	-	1	-
不 詳 Unknown	-	-	-	-	-	-	-	-	-	-

90.強制性交（併含共同強制性交、對幼性交）

案件被害人年齡分析

Forcible Sexual Intercourse Victims by Age, 2014

中華民國103年

	合 計 Total				強制性交 Forcible Sexual Intercourse		共同強制性交 Joint Forcible Sexual Intercourse		對幼性交 Child Sexual Intercourse	
	合計	男	女	百分比	男	女	男	女	男	女
	Total	(M)	(F)	Percentage	(M)	(F)	(M)	(F)	(M)	(F)
合 計 Total	962	56	906	100.00	39	750	3	27	14	129
12歲未滿 Under12	110	22	88	11.43	14	47	2	4	6	37
12-18歲未滿 12-Under18	439	23	416	45.63	15	311	-	13	8	92
18-20歲未滿 18-Under20	62	2	60	6.44	2	58	-	2	-	-
20-23歲 20-23	113	5	108	11.75	5	104	-	4	-	-
24-29歲 24-29	85	3	82	8.84	2	81	1	1	-	-
30-39歲 30-39	92	-	92	9.56	-	91	-	1	-	-
40-49歲 40-49	34	-	34	3.53	-	34	-	-	-	-
50-59歲 50-59	17	-	17	1.77	-	16	-	1	-	-
60-64歲 60-64	1	-	1	0.10	-	1	-	-	-	-
65-69歲 65-69	1	-	1	0.10	-	1	-	-	-	-
70歲以上 Over70	4	1	3	0.42	1	3	-	-	-	-
不 詳 Unknown	4	-	4	0.42	-	3	-	1	-	-

91.強制性交（併含共同強制性交、對幼性交） 案件嫌疑人職業分析

Forcible Sexual Intercourse Offenders by Occupation, 2014

中華民國103年

	合 計 Total				強制性交 Forcible Sexual Intercourse		共同強制性交 Joint Forcible Sexual Intercourse		對幼性交 Child Sexual Intercourse	
	合計 Total	男 (M)	女 (F)	百分比 Percentage	男 (M)	女 (F)	男 (M)	女 (F)	男 (M)	女 (F)
合 計 Total	957	943	14	100.00	736	6	66	5	141	3
民意代表、行政主管、 企業主管及經理人員 Legislators, Government Administrators, Business Executives and Managers	10	10	-	1.04	10	-	-	-	-	-
專業人員 Professionals	21	21	-	2.19	21	-	-	-	-	-
技術員及助理專業人員 Technicians and Associate Professionals	16	16	-	1.67	13	-	-	-	3	-
事務工作人員 Clerks	1	1	-	0.10	1	-	-	-	-	-
服務（不含保安）工作人員 Service Workers (Not Including Public Safety Servicemen)	157	156	1	16.41	135	1	6	-	15	-
售貨員 Shop and Market Sales Workers	20	18	2	2.09	14	2	-	-	4	-
農林漁牧工作人員 Agricultural, Animal Husbandry, Forestry and Fishing Workers	15	15	-	1.57	13	-	-	-	2	-
保安工作人員 Public Safety Servicemen	31	31	-	3.24	26	-	2	-	3	-
技術工及有關工作人員 Craft and Related Workers	81	81	-	8.46	69	-	3	-	9	-
運輸工作人員 Transportation Workers	26	26	-	2.72	24	-	2	-	-	-
運輸除外之機械設備操作 及組裝工 Plant and Machine Operators and Assemblers (Not Including Transportation Workers)	21	21	-	2.19	17	-	-	-	4	-
非技術工及體力工 Elementary Occupations	193	192	1	20.17	139	-	15	1	38	-
學生 Students	207	199	8	21.63	133	2	31	4	35	2
無職 Unemployed Persons	141	139	2	14.73	107	1	7	-	25	1
其他（含不詳） Others (Including the Unknown)	17	17	-	1.78	14	-	-	-	3	-

92. 強制性交（併含共同強制性交、對幼性交） 案件被害人職業分析

Forcible Sexual Intercourse Victims by Occupation, 2014

中華民國103年

	合 計 Total				強制性交 Forcible Sexual Intercourse		共同強制性交 Joint Forcible Sexual Intercourse		對幼性交 Child Sexual Intercourse	
	合計 Total	男 (M)	女 (F)	百分比 Percentage	男 (M)	女 (F)	男 (M)	女 (F)	男 (M)	女 (F)
合 計 Total	962	56	906	100.00	39	750	3	27	14	129
民意代表、行政主管、 企業主管及經理人員 Legislators, Government Administrators, Business Executives and Managers	-	-	-	-	-	-	-	-	-	-
專業人員 Professionals	4	-	4	0.42	-	4	-	-	-	-
技術員及助理專業人員 Technicians and Associate Professionals	4	-	4	0.42	-	4	-	-	-	-
事務工作人員 Clerks	1	-	1	0.10	-	1	-	-	-	-
服務(不含保安)工作人員 Service Workers (Not Including Public Safety Servicemen)	160	3	157	16.63	2	153	1	4	-	-
售貨員 Shop and Market Sales Workers	8	-	8	0.83	-	8	-	-	-	-
農林漁牧工作人員 Agricultural, Animal Husbandry, Forestry and Fishing Workers	1	-	1	0.10	-	1	-	-	-	-
保安工作人員 Public Safety Servicemen	3	-	3	0.31	-	3	-	-	-	-
技術工及有關工作人員 Craft and Related Workers	15	2	13	1.56	2	13	-	-	-	-
運輸工作人員 Transportation Workers	-	-	-	-	-	-	-	-	-	-
運輸除外之機械設備操作 及組裝工 Plant and Machine Operators and Assemblers (Not Including Transportation Workers)	1	-	1	0.10	-	-	-	1	-	-
非技術工及體力工 Elementary Occupations	37	-	37	3.85	-	36	-	1	-	-
學生 Students	553	42	511	57.48	29	376	2	17	11	118
無職 Unemployed Persons	147	8	139	15.28	5	128	-	2	3	9
其他(含不詳) Others (Including the Unknown)	28	1	27	2.91	1	23	-	2	-	2

93.強制性交（併含共同強制性交、對幼性交）

案件嫌疑人教育程度分析

Forcible Sexual Intercourse Offenders by Occupation, 2014

中華民國103年

		合 計 Total				強制性交 Forcible Sexual Intercourse		共同強制性交 Joint Forcible Sexual Intercourse		對幼性交 Child Sexual Intercourse	
		合計 Total	男 (M)	女 (F)	百分比 Percentage	男 (M)	女 (F)	男 (M)	女 (F)	男 (M)	女 (F)
合 計	Total	957	943	14	100.00	736	6	66	5	141	3
不 識 字	Illiteracy	3	3	-	0.31	2	-	-	-	1	-
自 修	Self-educated	-	-	-	-	-	-	-	-	-	-
小學在學	Primary School	13	13	-	1.36	3	-	4	-	6	-
小學肄業		7	7	-	0.73	5	-	-	-	2	-
小學畢業		30	30	-	3.13	24	-	-	-	6	-
國中在學	Junior High School	68	61	7	7.11	38	2	12	4	11	1
國中肄業		14	13	1	1.46	10	1	1	-	2	-
國中畢業		171	170	1	17.87	125	-	13	1	32	-
高中在學	Senior High School	82	81	1	8.57	54	-	14	-	13	1
高中肄業		68	67	1	7.11	53	1	2	-	12	-
高中畢業		345	342	3	36.05	281	2	15	-	46	1
大專在學	College	49	49	-	5.12	42	-	2	-	5	-
大專肄業		9	9	-	0.94	9	-	-	-	-	-
大專畢業		78	78	-	8.15	71	-	3	-	4	-
研 究 所 (含以上)	Graduate School	6	6	-	0.63	6	-	-	-	-	-
其 他 (含不詳)	Others (Including the Unknown)	14	14	-	1.46	13	-	-	-	1	-

94. 強制性交（併含共同強制性交、對幼性交）

案件被害人教育程度分析

Forcible Sexual Intercourse Victims by Occupation, 2014

中華民國103年

		合 計 Total				強制性交 Forcible Sexual Intercourse		共同強制性交 Joint Forcible Sexual Intercourse		對幼性交 Child Sexual Intercourse	
		合計 Total	男 (M)	女 (F)	百分比 Percentage	男 (M)	女 (F)	男 (M)	女 (F)	男 (M)	女 (F)
合 計	Total	962	56	906	100.00	39	750	3	27	14	129
不 識 字	Illiteracy	11	4	7	1.14	2	3	-	-	2	4
自 修	Self-educated	2	-	2	0.21	-	1	-	-	-	1
小學在學	Primary School	82	15	67	8.52	10	36	2	3	3	28
小學肄業		1	-	1	0.10	-	1	-	-	-	-
小學畢業		12	1	11	1.25	1	11	-	-	-	-
國中在學	Junior High School	269	22	247	27.96	14	152	-	8	8	87
國中肄業		9	1	8	0.94	1	7	-	-	-	1
國中畢業		70	1	69	7.28	1	67	-	2	-	-
高中在學	Senior High School	142	2	140	14.76	2	130	-	5	-	5
高中肄業		24	1	23	2.49	1	21	-	2	-	-
高中畢業		198	4	194	20.58	3	190	1	4	-	-
大專在學	College	64	3	61	6.65	3	60	-	1	-	-
大專肄業		12	1	11	1.25	1	11	-	-	-	-
大專畢業		44	-	44	4.57	-	43	-	1	-	-
研究所 (含以上)	Graduate School	4	-	4	0.42	-	4	-	-	-	-
其 他 (含不詳)	Others (Including the Unknown)	18	1	17	1.87	-	13	-	1	1	3

(六) 重大恐嚇取財案件分析統計
Analysis of Serious Intimidation and
Extortion

95.重大恐嚇取財案件發生月份及地區（單位）統計

Geographic Distribution of Serious Intimidation and Extortion by Month, 2014

中華民國103年

單位：件

	合計	1月	2月	3月	4月	5月	6月	7月	8月	9月	10月	11月	12月
	Total	Jan.	Feb.	Mar.	Apr.	May	Jun.	Jul.	Aug.	Sep.	Oct.	Nov.	Dec.
合 計 Total	-	-	-	-	-	-	-	-	-	-	-	-	-
新 北 市 New Taipei City	-	-	-	-	-	-	-	-	-	-	-	-	-
臺 北 市 Taipei City	-	-	-	-	-	-	-	-	-	-	-	-	-
臺 中 市 Taichung City	-	-	-	-	-	-	-	-	-	-	-	-	-
臺 南 市 Tainan City	-	-	-	-	-	-	-	-	-	-	-	-	-
高 雄 市 Kaohsiung City	-	-	-	-	-	-	-	-	-	-	-	-	-
臺 灣 省 Taiwan Province	-	-	-	-	-	-	-	-	-	-	-	-	-
宜 蘭 縣 Ilan County	-	-	-	-	-	-	-	-	-	-	-	-	-
桃 園 縣 Taoyuan County	-	-	-	-	-	-	-	-	-	-	-	-	-
新 竹 縣 Hsinchu County	-	-	-	-	-	-	-	-	-	-	-	-	-
苗 栗 縣 Miaoli County	-	-	-	-	-	-	-	-	-	-	-	-	-
彰 化 縣 Changhua County	-	-	-	-	-	-	-	-	-	-	-	-	-
南 投 縣 Nantou County	-	-	-	-	-	-	-	-	-	-	-	-	-
雲 林 縣 Yunlin County	-	-	-	-	-	-	-	-	-	-	-	-	-
嘉 義 縣 Chiayi County	-	-	-	-	-	-	-	-	-	-	-	-	-
屏 東 縣 Pingtung County	-	-	-	-	-	-	-	-	-	-	-	-	-
臺 東 縣 Taitung County	-	-	-	-	-	-	-	-	-	-	-	-	-
花 蓮 縣 Hualien County	-	-	-	-	-	-	-	-	-	-	-	-	-
澎 湖 縣 Penghu County	-	-	-	-	-	-	-	-	-	-	-	-	-
基 隆 市 Keelung City	-	-	-	-	-	-	-	-	-	-	-	-	-
新 竹 市 Hsinchu City	-	-	-	-	-	-	-	-	-	-	-	-	-
嘉 義 市 Chiayi City	-	-	-	-	-	-	-	-	-	-	-	-	-
福 建 省 Fuchien Province	-	-	-	-	-	-	-	-	-	-	-	-	-
金 門 縣 Kinmen County	-	-	-	-	-	-	-	-	-	-	-	-	-
連 江 縣 Lienchiang County	-	-	-	-	-	-	-	-	-	-	-	-	-
刑 事 局 Criminal Investigation Bureau	-	-	-	-	-	-	-	-	-	-	-	-	-
航 警 局 Aviation Police Bureau	-	-	-	-	-	-	-	-	-	-	-	-	-
國 道 警 局 National Highway Police Bureau	-	-	-	-	-	-	-	-	-	-	-	-	-
鐵 路 Railroad	-	-	-	-	-	-	-	-	-	-	-	-	-
基 隆 港 Keelung Harbor	-	-	-	-	-	-	-	-	-	-	-	-	-
臺 中 港 Taichung Harbor	-	-	-	-	-	-	-	-	-	-	-	-	-
高 雄 港 Kaohsiung Harbor	-	-	-	-	-	-	-	-	-	-	-	-	-
花 蓮 港 Hualien Harbor	-	-	-	-	-	-	-	-	-	-	-	-	-
保二總隊 2nd Peace Reservation Team	-	-	-	-	-	-	-	-	-	-	-	-	-
保三總隊 3rd Peace Reservation Team	-	-	-	-	-	-	-	-	-	-	-	-	-
保七總隊 7th Peace Reservation Team	-	-	-	-	-	-	-	-	-	-	-	-	-

96.重大恐嚇取財案件發生時間分析

Serious Intimidation and Extortion by Hour, 2014

中華民國 103 年

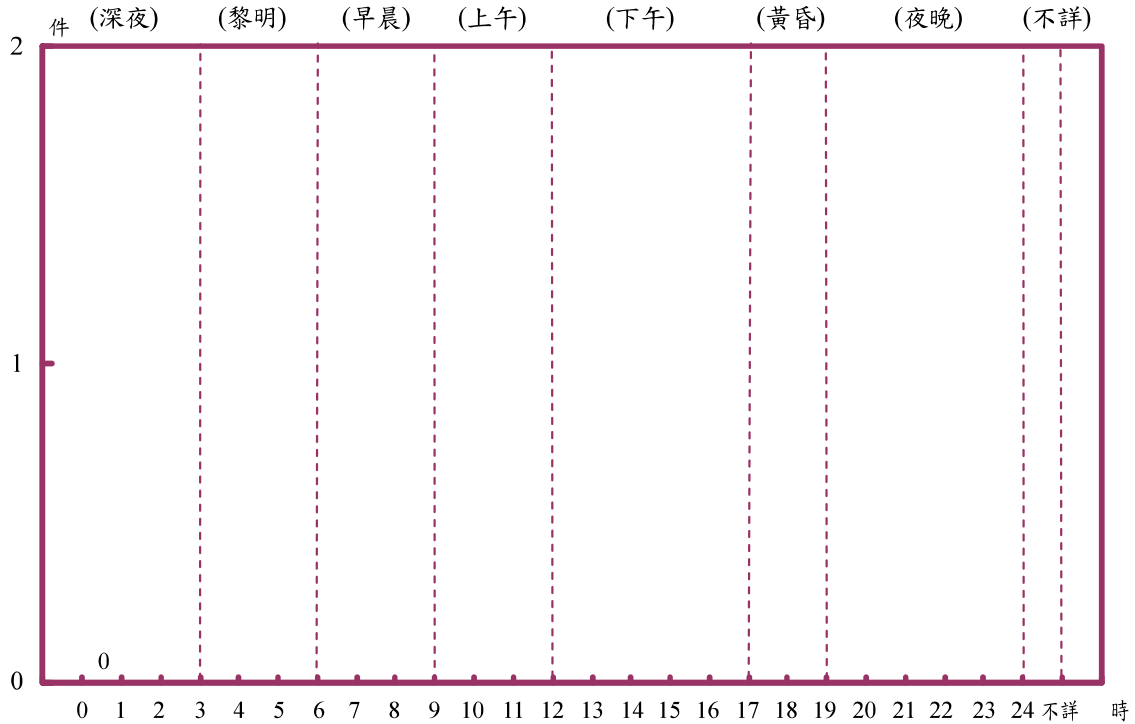

	合 計 Total	深 夜 0-3 A.M.			黎 明 3-6 A.M.			早 晨 6-9 A.M.			上 午 9-12 A.M.		
		0 1	1 2	2 3	3 4	4 5	5 6	6 7	7 8	8 9	9 10	10 11	11 12
發 生 件 數 Known to the Police	-	-	-	-	-	-	-	-	-	-	-	-	-
百 分 比 Percentage	100.00	-			-			-			-		

	下 午 12-17 P.M.					黃 昏 17-19 P.M.		夜 晚 19-24 P.M.					不 詳 Unknown
	12 13	13 14	14 15	15 16	16 17	17 18	18 19	19 20	20 21	21 22	22 23	23 24	
發 生 件 數 Known to the Police	-	-	-	-	-	-	-	-	-	-	-	-	-
百 分 比 Percentage	-					-		-					-

98.重大恐嚇取財案件嫌疑人及被害人年齡分析

Serious Intimidation and Extortion Offenders and Victims by Age, 2014

中華民國103年

	嫌 疑 人				被 害 人			
	Offenders				Victims			
	合 計	男	女	百分比	合 計	男	女	百分比
	Total	(M)	(F)	Percentage	Total	(M)	(F)	Percentage
合 計 Total	-	-	-	-	-	-	-	-
12歲未滿 Under12	-	-	-	-	-	-	-	-
12-18歲未滿 12-Under18	-	-	-	-	-	-	-	-
18-20歲未滿 18-Under20	-	-	-	-	-	-	-	-
20-23歲 20-23	-	-	-	-	-	-	-	-
24-29歲 24-29	-	-	-	-	-	-	-	-
30-39歲 30-39	-	-	-	-	-	-	-	-
40-49歲 40-49	-	-	-	-	-	-	-	-
50-59歲 50-59	-	-	-	-	-	-	-	-
60-64歲 60-64	-	-	-	-	-	-	-	-
65-69歲 65-69	-	-	-	-	-	-	-	-
70歲以上 Over70	-	-	-	-	-	-	-	-
不 詳 Unknown	-	-	-	-	-	-	-	-

99. 重大恐嚇取財案件嫌疑人及被害人職業分析

Serious Intimidation and Extortion Offenders and Victims by Occupation, 2014

中華民國103年

	嫌 疑 人 Offenders				被 害 人 Victims			
	合計 Total	男 (M)	女 (F)	百分比 Percentage	合計 Total	男 (M)	女 (F)	百分比 Percentage
合 計 Total	-	-	-	-	-	-	-	-
民意代表、行政主管、 企業主管及經理人員 Legislators, Government Administrators, Business Executives and Managers	-	-	-	-	-	-	-	-
專 業 人 員 Professionals	-	-	-	-	-	-	-	-
技 術 員 及 助 理 專 業 人 員 Technicians and Associate Professionals	-	-	-	-	-	-	-	-
事 務 工 作 人 員 Clerks	-	-	-	-	-	-	-	-
服 務 (不 含 保 安) 工 作 人 員 Service Workers (Not Including Public Safety Servicemen)	-	-	-	-	-	-	-	-
售 貨 員 Shop and Market Sales Workers	-	-	-	-	-	-	-	-
農 林 漁 牧 工 作 人 員 Agricultural, Animal Husbandry, Forestry and Fishing Workers	-	-	-	-	-	-	-	-
保 安 工 作 人 員 Public Safety Servicemen	-	-	-	-	-	-	-	-
技 術 工 及 有 關 工 作 人 員 Craft and Related Workers	-	-	-	-	-	-	-	-
運 輸 工 作 人 員 Transportation Workers	-	-	-	-	-	-	-	-
運 輸 除 外 之 機 械 設 備 操 作 及 組 裝 工 Plant and Machine Operators and Assemblers (Not Including Transportation Workers)	-	-	-	-	-	-	-	-
非 技 術 工 及 體 力 工 Elementary Occupations	-	-	-	-	-	-	-	-
學 生 Students	-	-	-	-	-	-	-	-
無 職 Unemployed Persons	-	-	-	-	-	-	-	-
其 他 (含 不 詳) Others (Including the Unknown)	-	-	-	-	-	-	-	-

100. 重大恐嚇取財案件嫌疑人及被害人教育程度分析

Serious Intimidation and Extortion Offenders and Victims by Education Level, 2014

中華民國103年

		嫌 疑 人 Offenders				被 害 人 Victims			
		合 計 Total	男 (M)	女 (F)	百分比 Percentage	合 計 Total	男 (M)	女 (F)	百分比 Percentage
合 計	Total	-	-	-	-	-	-	-	-
不 識 字	Illiteracy	-	-	-	-	-	-	-	-
自 修	Self-educated	-	-	-	-	-	-	-	-
小學在學	Primary School	-	-	-	-	-	-	-	-
小學肄業		-	-	-	-	-	-	-	-
小學畢業		-	-	-	-	-	-	-	-
國中在學	Junior High School	-	-	-	-	-	-	-	-
國中肄業		-	-	-	-	-	-	-	-
國中畢業		-	-	-	-	-	-	-	-
高中在學	Senior High School	-	-	-	-	-	-	-	-
高中肄業		-	-	-	-	-	-	-	-
高中畢業		-	-	-	-	-	-	-	-
大專在學	College	-	-	-	-	-	-	-	-
大專肄業		-	-	-	-	-	-	-	-
大專畢業		-	-	-	-	-	-	-	-
研 究 所 (含以上)	Graduate School	-	-	-	-	-	-	-	-
其 他 (含不詳)	Others (Including the Unknown)	-	-	-	-	-	-	-	-

(七) 重大傷害案件分析統計
Analysis of Serious Injury

101.重大傷害案件發生月份及地區（單位）統計

Geographic Distribution of Serious Injury by Month, 2014

中華民國103年

單位：件

	合計	1月	2月	3月	4月	5月	6月	7月	8月	9月	10月	11月	12月
	Total	Jan.	Feb.	Mar.	Apr.	May	Jun.	Jul.	Aug.	Sep.	Oct.	Nov.	Dec.
合 計 Total	23	1	2	2	1	1	5	-	3	4	1	3	-
新 北 市 New Taipei City	4	-	1	1	-	1	-	-	-	1	-	-	-
臺 北 市 Taipei City	3	-	-	-	-	-	1	-	1	-	-	1	-
臺 中 市 Taichung City	2	-	-	-	-	-	1	-	-	1	-	-	-
臺 南 市 Tainan City	2	1	-	-	-	-	-	-	-	1	-	-	-
高 雄 市 Kaohsiung City	-	-	-	-	-	-	-	-	-	-	-	-	-
臺 灣 省 Taiwan Province	11	-	1	1	1	-	2	-	2	1	1	2	-
宜蘭縣 Ilan County	2	-	-	1	-	-	-	-	-	1	-	-	-
桃園縣 Taoyuan County	1	-	-	-	-	-	1	-	-	-	-	-	-
新竹縣 Hsinchu County	1	-	-	-	-	-	-	-	-	-	-	1	-
苗栗縣 Miaoli County	-	-	-	-	-	-	-	-	-	-	-	-	-
彰化縣 Changhua County	4	-	-	-	-	-	-	-	2	-	1	1	-
南投縣 Nantou County	1	-	-	-	-	-	1	-	-	-	-	-	-
雲林縣 Yunlin County	1	-	1	-	-	-	-	-	-	-	-	-	-
嘉義縣 Chiayi County	-	-	-	-	-	-	-	-	-	-	-	-	-
屏東縣 Pingtung County	1	-	-	-	1	-	-	-	-	-	-	-	-
臺東縣 Taitung County	-	-	-	-	-	-	-	-	-	-	-	-	-
花蓮縣 Hualien County	-	-	-	-	-	-	-	-	-	-	-	-	-
澎湖縣 Penghu County	-	-	-	-	-	-	-	-	-	-	-	-	-
基隆市 Keelung City	-	-	-	-	-	-	-	-	-	-	-	-	-
新竹市 Hsinchu City	-	-	-	-	-	-	-	-	-	-	-	-	-
嘉義市 Chiayi City	-	-	-	-	-	-	-	-	-	-	-	-	-
福 建 省 Fuchien Province	1	-	-	-	-	-	1	-	-	-	-	-	-
金門縣 Kinmen County	1	-	-	-	-	-	1	-	-	-	-	-	-
連江縣 Lienchiang County	-	-	-	-	-	-	-	-	-	-	-	-	-
刑 事 局 Criminal Investigation Bureau	-	-	-	-	-	-	-	-	-	-	-	-	-
航 警 局 Aviation Police Bureau	-	-	-	-	-	-	-	-	-	-	-	-	-
國 道 警 局 National Highway Police Bureau	-	-	-	-	-	-	-	-	-	-	-	-	-
鐵 路 Railroad	-	-	-	-	-	-	-	-	-	-	-	-	-
基 隆 港 Keelung Harbor	-	-	-	-	-	-	-	-	-	-	-	-	-
臺 中 港 Taichung Harbor	-	-	-	-	-	-	-	-	-	-	-	-	-
高 雄 港 Kaohsiung Harbor	-	-	-	-	-	-	-	-	-	-	-	-	-
花 蓮 港 Hualien Harbor	-	-	-	-	-	-	-	-	-	-	-	-	-
保二總隊 2nd Peace Reservation Team	-	-	-	-	-	-	-	-	-	-	-	-	-
保三總隊 3rd Peace Reservation Team	-	-	-	-	-	-	-	-	-	-	-	-	-
保七總隊 7th Peace Reservation Team	-	-	-	-	-	-	-	-	-	-	-	-	-

102. 重大傷害案件發生時間分析

Serious Injury by Hour, 2014

中華民國 103 年

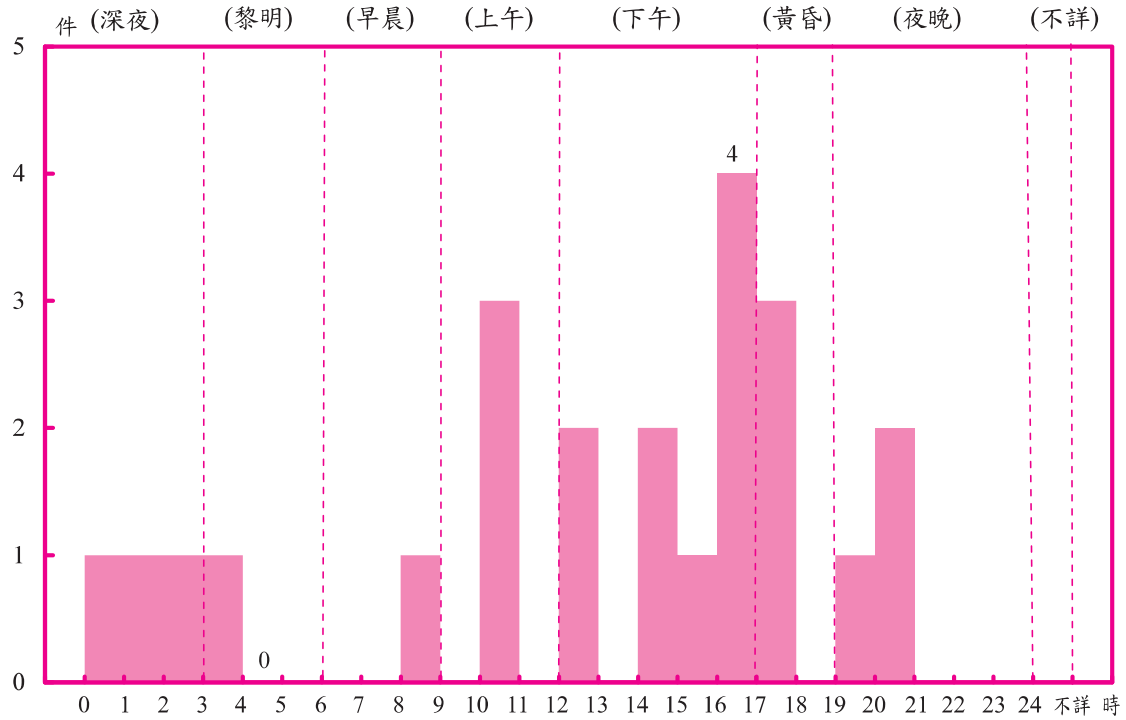

	合計 Total	深 夜 0-3 A.M.			黎 明 3-6 A.M.			早 晨 6-9 A.M.			上 午 9-12 A.M.		
		0 1	1 2	2 3	3 4	4 5	5 6	6 7	7 8	8 9	9 10	10 11	11 12
發生件數 Known to the Police	23	1	1	1	1	-	-	-	-	1	-	3	-
百分比 Percentage	100.00	13.04			4.35			4.35			13.04		

	下 午 12-17 P.M.					黃 昏 17-19 P.M.		夜 晚 19-24 P.M.					不 詳 Unknown
	12 13	13 14	14 15	15 16	16 17	17 18	18 19	19 20	20 21	21 22	22 23	23 24	
發生件數 Known to the Police	2	-	2	1	4	3	-	1	2	-	-	-	-
百分比 Percentage	39.13					13.04		13.04					-

104. 重大傷害案件嫌疑人及被害人年齡分析

Offenders and Victims in Serious Injury by Age, 2014

中華民國103年

	嫌 疑 人				被 害 人			
	Offenders				Victims			
	合 計	男	女	百分比	合 計	男	女	百分比
	Total	(M)	(F)	Percentage	Total	(M)	(F)	Percentage
合 計 Total	57	49	8	100.00	25	19	6	100.00
12歲未滿 Under12	1	1	-	1.75	5	3	2	15.79
12-18歲未滿 12-Under18	8	8	-	14.04	-	-	-	-
18-20歲未滿 18-Under20	4	3	1	7.02	1	1	-	5.26
20-23歲 20-23	13	10	3	22.81	1	1	-	5.26
24-29歲 24-29	5	5	-	8.77	1	1	-	5.26
30-39歲 30-39	14	12	2	24.56	2	2	-	10.53
40-49歲 40-49	5	4	1	8.77	7	6	1	31.58
50-59歲 50-59	5	4	1	8.77	4	3	1	15.79
60-64歲 60-64	-	-	-	-	-	-	-	-
65-69歲 65-69	-	-	-	-	1	1	-	5.26
70歲以上 Over70	2	2	-	3.51	3	1	2	5.26
不 詳 Unknown	-	-	-	-	-	-	-	-

105. 重大傷害案件嫌疑人及被害人職業分析

Offenders and Victims in Serious Injury by Occupation, 2014

中華民國103年

	嫌 疑 人 Offenders				被 害 人 Victims			
	合 計 Total	男 (M)	女 (F)	百分比 Percentage	合 計 Total	男 (M)	女 (F)	百分比 Percentage
合 計 Total	57	49	8	100.00	25	19	6	100.00
民意代表、行政主管、 企業主管及經理人員 Legislators, Government Administrators, Business Executives and Managers	1	-	1	1.75	-	-	-	-
專 業 人 員 Professionals	-	-	-	-	-	-	-	-
技 術 員 及 助 理 專 業 人 員 Technicians and Associate Professionals	-	-	-	-	-	-	-	-
事 務 工 作 人 員 Clerks	-	-	-	-	-	-	-	-
服 務 (不 含 保 安) 工 作 人 員 Service Workers (Not Including Public Safety Servicemen)	9	6	3	15.79	3	2	1	12.00
售 貨 員 Shop and Market Sales Workers	-	-	-	-	2	1	1	8.00
農 林 漁 牧 工 作 人 員 Agricultural, Animal Husbandry, Forestry and Fishing Workers	-	-	-	-	-	-	-	-
保 安 工 作 人 員 Public Safety Servicemen	-	-	-	-	-	-	-	-
技 術 工 及 有 關 工 作 人 員 Craft and Related Workers	6	6	-	10.53	-	-	-	-
運 輸 工 作 人 員 Transportation Workers	2	2	-	3.51	-	-	-	-
運 輸 除 外 之 機 械 設 備 操 作 及 組 裝 工 Plant and Machine Operators and Assemblers (Not Including Transportation Workers)	-	-	-	-	-	-	-	-
非 技 術 工 及 體 力 工 Elementary Occupations	20	18	2	35.09	3	3	-	12.00
學 生 Students	8	8	-	14.04	2	2	-	8.00
無 職 Unemployed Persons	11	9	2	19.30	11	8	3	44.00
其 他 (含 不 詳) Others (Including the Unknown)	-	-	-	-	4	3	1	16.00

106. 重大傷害案件嫌疑人及被害人教育程度分析

Offenders and Victims in Serious Injury by Education Level, 2014

中華民國103年

		嫌 疑 人 Offenders				被 害 人 Victims			
		合 計 Total	男 (M)	女 (F)	百分比 Percentage	合 計 Total	男 (M)	女 (F)	百分比 Percentage
合 計	Total	57	49	8	100.00	25	19	6	100.00
不 識 字	Illiteracy	-	-	-	-	3	1	2	12.00
自 修	Self-educated	-	-	-	-	-	-	-	-
小 學 在 學	Primary School	1	1	-	1.75	1	1	-	4.00
小 學 肄 業		-	-	-	-	1	-	1	4.00
小 學 畢 業		2	2	-	3.51	3	2	1	12.00
國 中 在 學	Junior High School	-	-	-	-	-	-	-	-
國 中 肄 業		-	-	-	-	-	-	-	-
國 中 畢 業		9	8	1	15.79	5	5	-	20.00
高 中 在 學	Senior High School	5	5	-	8.77	-	-	-	-
高 中 肄 業		5	4	1	8.77	-	-	-	-
高 中 畢 業		30	25	5	52.63	7	5	2	28.00
大 專 在 學	College	2	2	-	3.51	1	1	-	4.00
大 專 肄 業		1	-	1	1.75	-	-	-	-
大 專 畢 業		1	1	-	1.75	1	1	-	4.00
研 究 所 (含以上)	Graduate School	-	-	-	-	1	1	-	4.00
其 他 (含不詳)	Others (Including the Unknown)	1	1	-	1.75	2	2	-	8.00

三、其他刑案分析統計

Analysis of Other Criminal Cases

(一) 毒品案件分析統計
Analysis of Narcotics

107.毒品案件數、嫌疑人人數、量數統計

Geographic Distribution of Narcotics by Clearances, Offenders and Quantities, 2014

中華民國103年

	破 獲 件 數 Clearances		嫌 疑 人 Offenders		查 獲 數 量 (公 克) Quantities
	件 數 Cases	百分比 Percentage	人 數 Number	百分比 Percentage	
合 計 Total	38,369	100.00	41,265	100.00	6,712,477.78
新 北 市 New Taipei City	7,181	18.72	8,197	19.86	1,287,188.62
臺 北 市 Taipei City	4,356	11.35	4,508	10.92	144,869.96
臺 中 市 Taichung City	2,753	7.18	3,024	7.33	150,518.19
臺 南 市 Tainan City	2,343	6.11	2,313	5.61	136,501.88
高 雄 市 Kaohsiung City	3,503	9.13	4,163	10.09	1,773,555.22
臺 灣 省 Taiwan Province	17,512	45.64	18,357	44.49	2,109,666.09
宜蘭縣 Ilan County	661	1.72	712	1.73	3,763.50
桃園縣 Taoyuan County	4,285	11.17	4,648	11.26	637,353.12
新竹縣 Hsinchu County	835	2.18	827	2.00	13,680.72
苗栗縣 Miaoli County	981	2.56	1,242	3.01	6,352.29
彰化縣 Changhua County	2,123	5.53	2,183	5.29	168,181.55
南投縣 Nantou County	807	2.10	812	1.97	1,722.98
雲林縣 Yunlin County	928	2.42	995	2.41	34,764.56
嘉義縣 Chiayi County	884	2.30	821	1.99	4,870.21
屏東縣 Pingtung County	1,805	4.70	1,831	4.44	330,195.45
臺東縣 Taitung County	385	1.00	353	0.86	1,370.26
花蓮縣 Hualien County	697	1.82	665	1.61	5,423.28
澎湖縣 Penghu County	74	0.19	96	0.23	99,651.06
基隆市 Keelung City	1,874	4.88	1,878	4.55	784,526.88
新竹市 Hsinchu City	628	1.64	722	1.75	9,583.78
嘉義市 Chiayi City	545	1.42	572	1.39	8,226.45
福 建 省 Fuchien Province	88	0.23	70	0.17	934.44
金門縣 Kinmen County	85	0.22	68	0.16	934.44
連江縣 Lienchiang County	3	0.01	2	0.00	-
刑 事 局 Criminal Investigation Bureau	3	0.01	-	-	-
航 警 局 Aviation Police Bureau	105	0.27	118	0.29	180,337.04
國 道 警 局 National Highway Police Bureau	301	0.78	286	0.69	11,442.99
鐵 路 Railroad	19	0.05	17	0.04	28.61
基 隆 港 Keelung Harbor	9	0.02	11	0.03	-
臺 中 港 Taichung Harbor	19	0.05	22	0.05	51.06
高 雄 港 Kaohsiung Harbor	47	0.12	46	0.11	271.32
花 蓮 港 Hualien Harbor	30	0.08	36	0.09	355.66
保二總隊 2nd Peace Reservation Team	1	0.00	-	-	0.60
保三總隊 3rd Peace Reservation Team	97	0.25	94	0.23	916,754.80
保七總隊 7th Peace Reservation Team	2	0.01	3	0.01	1.30

說明：本項統計破獲件數係以偵破單位計算，併含破獲積案，以下各表均同。

108. 歷年破獲毒品案件數、

Narcotics Cases Cleared, Offenders and

中華民國 94

	破 件	獲 數	嫌 疑 人 數	查 獲 毒 品				
				合 計	第 一 級			
					小 計	海 洛 因	嗎 啡	鴉 片
Clearances	Offenders	Total	Subtotal	Heroin	Morphine	Opium		
94年 2005	49,452	51,376	8,926,527.11	228,453.75	228,202.82	107.37	0.51	
95年 2006	45,405	47,257	2,480,208.46	247,457.43	246,457.94	19.35	3.67	
96年 2007	52,835	53,681	4,997,382.65	154,763.72	153,048.89	16.56	6.82	
97年 2008	52,457	52,762	7,003,474.36	127,852.38	127,825.37	10.55	2.80	
98年 2009	44,913	47,400	4,427,452.27	91,571.18	90,730.87	821.99	0.10	
99年 2010	48,318	51,078	5,346,793.64	59,526.00	58,476.61	13.08	0.21	
100年 2011	45,999	48,875	4,646,290.43	41,011.40	40,943.67	46.42	10.07	
101年 2012	44,001	47,043	2,960,902.65	159,431.98	159,054.42	15.24	78.73	
102年 2013	40,130	43,268	4,412,518.50	286,085.41	285,644.87	439.22	1.32	
103年 2014	38,369	41,265	6,712,477.78	123,533.72	123,383.47	148.76	0.05	

	查 獲 毒 品 量 數 (公 克)						
	第 二 級 毒 品				第 三 級		
	潘他唑新 Pentazocine	MDMA	可待因 (高含量) Codeine(High Contains)	其 他 Others	小 計 Subtotal	可待因 (低含量) Codeine (Low Contains)	FM2
94年 2005	4,197.02	106,334.02	78.50	5,487.96	5,591,539.17	43.40	1,718.73
95年 2006	31.11	95,879.85	-	4,534.80	857,259.90	6.96	773.19
96年 2007	91.29	33,605.03	-	502.90	1,829,871.13	8.00	380.01
97年 2008	295.19	10,306.03	1.00	2,488.05	2,187,640.95	-	289.49
98年 2009	68.64	117,446.69	-	11,205.83	1,721,934.27	-	162,112.33
99年 2010	9.08	20,409.04	-	892.65	2,379,315.03	-	11,855.36
100年 2011	100.66	52,650.78	-	647.20	2,783,621.49	-	6,857.81
101年 2012	1.00	47,219.24	6.00	62,010.54	1,762,900.48	-	1,376.03
102年 2013	0.51	91,617.00	105.00	61,039.25	2,028,767.13	-	998.52
103年 2014	1.00	56,599.07	96.37	346,821.17	3,266,226.95	-	1,960.67

- 說明：1. 毒品案件發生數即為破獲數。
 2. 毒品案件之破獲數及逮捕嫌疑人人數，以 96 年破獲 52,835 件、96 年逮捕 53,681 人為最多，而以 103 年破獲 38,369 件、103 年逮捕 41,265 人為最少。
 3. 本項統計破獲件數包括破獲積案。
 4. 103 年毒品案件破獲 38,369 件，其中破獲當年計 33,464 件，破獲以前年份積案 4,905 件。
 5. 自 81 年起增列合成品項。
 6. 第四級毒品其他項包含 94 年度硝甲西洋 17,724.00 公克。

嫌疑人人數、量數比較

Narcotic Drugs Seized, 2005-2014

年至 103 年

量數 (公克) Quantities (Gram)							
毒品 First Class		第二級毒品 Second Class					
古柯鹼 Cocaine	其他 Others	小計 Subtotal	嬰粟 Poppy	古柯 Coca	大麻 Cannabis	安非他命 Amphetamine	配西汀 Pethidine
143.05	-	2,165,706.69	4.10	16.43	39,649.70	2,009,938.96	-
976.47	-	649,715.74	-	-	44,368.41	504,901.57	-
1,690.46	0.99	260,997.04	-	1.51	29,338.57	197,457.74	-
13.66	-	2,559,762.54	-	-	18,671.64	2,528,000.63	-
18.22	-	1,744,950.04	-	-	304,774.31	1,311,454.57	-
1,036.10	-	894,511.99	0.40	-	35,560.30	837,640.52	-
11.24	-	988,756.51	-	-	9,189.68	926,167.79	0.40
283.59	-	505,768.97	-	882.00	50,092.01	345,558.18	-
-	-	1,158,518.46	-	-	31,471.00	974,285.70	-
1.44	-	1,096,151.05	-	-	29,853.48	662,779.96	-

Quantities (Gram)								
毒品 Third Class			第四級毒品 Fourth Class			其他Others		
K他命	硝甲西洋 Nimetazepam	其他 Others	小計 Subtotal	勞拉西洋 Lorazepam	其他 Others	小計 Subtotal	種子 Seeds(Including Poppy Coca and Cannabis)	其他 Others
189,688.46	-	5,400,088.58	940,188.20	-	940,188.20	639.30	620.10	19.20
753,116.11	99,737.41	3,626.23	669,120.77	-	669,120.77	56,654.62	56,451.12	203.50
1,409,586.21	416,877.66	3,019.25	828,664.06	25.00	828,639.06	1,923,086.70	1,923,029.75	56.95
2,184,622.84	1,082.01	1,646.61	2,128,130.89	1.27	2,128,129.62	87.60	87.60	-
1,446,605.25	106,626.91	6,589.78	864,519.01	486.32	864,032.69	4,477.77	4,472.32	5.45
2,275,809.99	83,263.48	8,386.20	2,012,293.49	-	2,012,293.49	1,147.13	1,147.13	-
2,129,357.73	529,505.26	117,900.69	832,701.83	-	832,701.83	199.20	199.20	-
1,729,275.51	23,551.94	8,697.00	532,694.91	-	532,694.91	106.31	106.31	-
1,993,487.45	19,465.89	14,815.27	939,049.04	15.00	939,034.04	98.46	98.25	0.21
2,708,199.71	110,893.73	445,172.84	2,226,164.84	160.20	2,226,004.64	401.22	398.22	3.00

109.毒品案件破獲月份及地區（單位）統計

Geographic Distribution of Narcotic Cases by Month, 2014

中華民國103年

單位：件

	合計 Total	毒 品 總 數 Total											
		1月 Jan.	2月 Feb.	3月 Mar.	4月 Apr.	5月 May	6月 Jun.	7月 Jul.	8月 Aug.	9月 Sep.	10月 Oct.	11月 Nov.	12月 Dec.
合 計 Total	38,369	3,401	3,205	2,955	2,893	2,979	2,955	3,868	3,630	3,649	3,276	3,079	2,479
新 北 市 New Taipei City	7,181	622	596	609	566	643	588	598	651	629	624	546	509
臺 北 市 Taipei City	4,356	401	308	253	222	239	347	502	437	443	360	490	354
臺 中 市 Taichung City	2,753	241	282	250	212	213	194	296	281	212	216	176	180
臺 南 市 Tainan City	2,343	194	194	218	182	153	161	251	223	248	202	177	140
高 雄 市 Kaohsiung City	3,503	311	290	268	315	282	303	309	282	303	285	321	234
臺 灣 省 Taiwan Province	17,512	1,551	1,434	1,311	1,366	1,401	1,322	1,834	1,690	1,749	1,524	1,325	1,005
宜蘭縣 Ilan County	661	80	88	38	30	42	55	77	70	55	63	30	33
桃園縣 Taoyuan County	4,285	295	282	334	317	401	341	464	369	407	450	372	253
新竹縣 Hsinchu County	835	88	52	68	117	52	57	96	53	101	70	53	28
苗栗縣 Miaoli County	981	92	83	79	95	95	68	94	105	100	55	56	59
彰化縣 Changhua County	2,123	204	189	165	159	161	129	260	199	224	182	157	94
南投縣 Nantou County	807	94	54	61	77	53	63	96	76	68	36	71	58
雲林縣 Yunlin County	928	73	94	62	74	68	89	73	76	109	82	71	57
嘉義縣 Chiayi County	884	92	91	74	69	53	71	86	76	94	75	53	50
屏東縣 Pingtung County	1,805	148	160	144	156	163	136	157	192	169	135	132	113
臺東縣 Taitung County	385	36	35	22	25	23	19	30	54	45	33	40	23
花蓮縣 Hualien County	697	61	51	42	57	60	50	91	84	60	54	48	39
澎湖縣 Penghu County	74	7	2	7	2	3	7	8	17	13	3	5	-
基隆市 Keelung City	1,874	196	151	128	122	144	146	177	202	169	178	149	112
新竹市 Hsinchu City	628	55	64	68	34	48	53	58	58	71	57	39	23
嘉義市 Chiayi City	545	30	38	19	32	35	38	67	59	64	51	49	63
福 建 省 Fuchien Province	88	12	24	3	2	7	10	8	11	3	6	1	1
金門縣 Kinmen County	85	12	24	3	2	7	10	8	8	3	6	1	1
連江縣 Lienchiang County	3	-	-	-	-	-	-	-	3	-	-	-	-
刑 事 局 Criminal Investigation Bureau	3	-	-	2	-	-	-	-	-	-	-	-	1
航 警 局 Aviation Police Bureau	105	5	6	7	6	12	7	9	12	16	11	10	4
國 道 警 局 National Highway Police Bureau	301	39	44	17	7	13	12	37	26	25	33	25	23
鐵 路 Railroad	19	7	5	-	3	-	2	-	-	-	-	1	1
基 隆 港 Keelung Harbor	9	1	-	-	1	2	-	3	-	-	-	1	1
臺 中 港 Taichung Harbor	19	-	4	3	-	2	-	-	1	1	2	2	4
高 雄 港 Kaohsiung Harbor	47	1	7	4	1	1	-	10	3	10	4	-	6
花 蓮 港 Hualien Harbor	30	3	5	-	2	-	2	4	4	4	3	-	3
保二總隊 2nd Peace Reservation Team	1	-	-	-	-	1	-	-	-	-	-	-	-
保三總隊 3rd Peace Reservation Team	97	13	6	10	8	10	7	7	9	6	6	2	13
保七總隊 7th Peace Reservation Team	2	-	-	-	-	-	-	-	-	-	-	2	-

說明：1.毒品總數包含一級、二級、三級、四級及其他毒品；二級毒品則包括安非他命、潘他唑新等麻醉藥品。

2.本項統計係以處理月別區分，非查獲月別，是宜注意。

109.毒品案件破獲月份及地區（單位）統計（續1）

Geographic Distribution of Narcotic Cases by Month, 2014

中華民國103年

單位：件

	小計 Sub-total	第一級毒品 First Class											
		1月 Jan.	2月 Feb.	3月 Mar.	4月 Apr.	5月 May	6月 Jun.	7月 Jul.	8月 Aug.	9月 Sep.	10月 Oct.	11月 Nov.	12月 Dec.
合計 Total	11,495	1,032	939	908	912	921	942	1,109	986	1,125	964	965	692
新北市 New Taipei City	1,610	124	128	145	141	144	148	103	137	146	138	145	111
臺北市 Taipei City	674	62	37	42	30	40	67	91	53	59	53	86	54
臺中市 Taichung City	983	96	89	78	75	87	74	109	92	76	86	66	55
臺南市 Tainan City	790	58	63	84	68	51	55	88	62	91	67	61	42
高雄市 Kaohsiung City	1,462	125	117	109	138	130	142	123	107	117	121	142	91
臺灣省 Taiwan Province	5,727	533	459	431	453	457	441	561	516	618	482	455	321
宜蘭縣 Ilan County	246	32	32	17	13	15	25	23	22	22	18	14	13
桃園縣 Taoyuan County	1,286	99	61	103	95	128	114	97	109	141	145	122	72
新竹縣 Hsinchu County	221	18	18	15	39	11	7	32	11	29	19	14	8
苗栗縣 Miaoli County	233	11	6	16	24	20	21	35	25	31	14	17	13
彰化縣 Changhua County	991	96	90	83	63	77	65	117	85	119	64	81	51
南投縣 Nantou County	371	48	31	24	35	21	33	41	37	29	15	31	26
雲林縣 Yunlin County	434	38	47	32	31	32	37	32	33	53	36	38	25
嘉義縣 Chiayi County	281	26	24	20	22	17	22	34	29	35	27	13	12
屏東縣 Pingtung County	607	56	70	41	48	61	44	42	56	54	50	43	42
臺東縣 Taitung County	55	3	1	3	5	2	6	9	4	4	7	8	3
花蓮縣 Hualien County	148	12	12	9	14	15	14	24	21	6	9	8	4
澎湖縣 Penghu County	4	3	-	-	-	1	-	-	-	-	-	-	-
基隆市 Keelung City	521	63	44	44	41	37	30	37	62	50	46	39	28
新竹市 Hsinchu City	181	20	16	20	14	14	12	20	11	24	16	10	4
嘉義市 Chiayi City	148	8	7	4	9	6	11	18	11	21	16	17	20
福建省 Fuchien Province	32	3	16	1	2	1	3	5	1	-	-	-	-
金門縣 Kinmen County	32	3	16	1	2	1	3	5	1	-	-	-	-
連江縣 Lienchiang County	-	-	-	-	-	-	-	-	-	-	-	-	-
刑事局 Criminal Investigation Bureau	2	-	-	1	-	-	-	-	-	-	-	-	1
航警局 Aviation Police Bureau	31	3	1	3	2	1	3	2	4	5	4	3	-
國道警局 National Highway Police Bureau	112	16	20	6	1	6	6	16	8	8	10	6	9
鐵路 Railroad	8	3	2	-	1	-	2	-	-	-	-	-	-
基隆港 Keelung Harbor	-	-	-	-	-	-	-	-	-	-	-	-	-
臺中港 Taichung Harbor	14	-	2	3	-	2	-	-	1	1	1	1	3
高雄港 Kaohsiung Harbor	12	-	2	2	-	-	-	6	1	1	-	-	-
花蓮港 Hualien Harbor	12	1	2	-	-	-	1	3	2	1	-	-	2
保二總隊 2nd Peace Reservation Team	-	-	-	-	-	-	-	-	-	-	-	-	-
保三總隊 3rd Peace Reservation Team	26	8	1	3	1	2	-	2	2	2	2	-	3
保七總隊 7th Peace Reservation Team	-	-	-	-	-	-	-	-	-	-	-	-	-

109.毒品案件破獲月份及地區（單位）統計（續2）

Geographic Distribution of Narcotic Cases by Month, 2014

中華民國103年

單位：件

	小計 Sub- total	第 二 級 毒 品 Second Class											
		1月 Jan.	2月 Feb.	3月 Mar.	4月 Apr.	5月 May	6月 Jun.	7月 Jul.	8月 Aug.	9月 Sep.	10月 Oct.	11月 Nov.	12月 Dec.
合 計 Total	24,625	2,134	2,020	1,889	1,852	1,908	1,891	2,412	2,333	2,356	2,176	1,980	1,674
新 北 市 New Taipei City	5,303	468	447	447	410	476	424	459	476	458	471	392	375
臺 北 市 Taipei City	3,369	308	248	192	182	177	265	354	345	359	285	380	274
臺 中 市 Taichung City	1,512	120	152	160	120	110	109	149	135	125	118	98	116
臺 南 市 Tainan City	1,415	115	103	123	107	95	92	153	149	148	129	110	91
高 雄 市 Kaohsiung City	1,906	172	157	147	166	146	154	170	159	178	155	165	137
臺 灣 省 Taiwan Province	10,726	910	863	801	850	877	827	1,091	1,028	1,053	972	810	644
宜蘭縣 Ilan County	362	44	50	20	15	27	28	43	34	30	41	13	17
桃園縣 Taoyuan County	2,600	178	176	196	201	245	208	274	219	240	272	224	167
新竹縣 Hsinchu County	574	69	30	51	73	33	45	63	40	68	49	34	19
苗栗縣 Miaoli County	710	76	75	61	70	74	46	53	69	66	39	35	46
彰化縣 Changhua County	977	76	82	75	84	76	57	126	98	90	104	69	40
南投縣 Nantou County	422	45	22	34	42	32	30	54	36	37	19	39	32
雲林縣 Yunlin County	468	30	45	28	41	34	51	37	40	55	46	31	30
嘉義縣 Chiayi County	561	59	61	47	47	34	46	48	41	58	47	39	34
屏東縣 Pingtung County	1,152	86	86	101	104	100	91	106	124	112	84	87	71
臺東縣 Taitung County	316	33	31	19	20	18	13	17	46	41	26	32	20
花蓮縣 Hualien County	513	44	38	30	39	42	36	60	60	50	41	40	33
澎湖縣 Penghu County	54	3	2	5	-	2	3	6	16	9	3	5	-
基隆市 Keelung City	1,297	123	99	78	78	102	113	136	134	115	131	109	79
新竹市 Hsinchu City	405	33	46	48	18	32	38	33	32	43	37	26	19
嘉義市 Chiayi City	315	11	20	8	18	26	22	35	39	39	33	27	37
福 建 省 Fuchien Province	49	8	8	2	-	6	7	1	9	-	6	1	1
金門縣 Kinmen County	47	8	8	2	-	6	7	1	7	-	6	1	1
連江縣 Lienchiang County	2	-	-	-	-	-	-	-	2	-	-	-	-
刑 事 局 Criminal Investigation Bureau	1	-	-	1	-	-	-	-	-	-	-	-	-
航 警 局 Aviation Police Bureau	55	2	4	2	4	6	3	6	7	7	7	5	2
國 道 警 局 National Highway Police Bureau	168	20	24	9	5	7	4	19	17	13	22	14	14
鐵 路 Railroad	10	4	3	-	1	-	-	-	-	-	-	1	1
基 隆 港 Keelung Harbor	9	1	-	-	1	2	-	3	-	-	-	1	1
臺 中 港 Taichung Harbor	5	-	2	-	-	-	-	-	-	-	1	1	1
高 雄 港 Kaohsiung Harbor	35	1	5	2	1	1	-	4	2	9	4	-	6
花 蓮 港 Hualien Harbor	18	2	3	-	2	-	1	1	2	3	3	-	1
保二總隊 2nd Peace Reservation Team	1	-	-	-	-	1	-	-	-	-	-	-	-
保三總隊 3rd Peace Reservation Team	42	3	1	3	3	4	5	2	4	3	3	1	10
保七總隊 7th Peace Reservation Team	1	-	-	-	-	-	-	-	-	-	-	1	-

109.毒品案件破獲月份及地區（單位）統計（續3）

Geographic Distribution of Narcotic Cases by Month, 2014

中華民國103年

單位：件

	小計 Sub-total	第三級毒品 Third Class											
		1月 Jan.	2月 Feb.	3月 Mar.	4月 Apr.	5月 May	6月 Jun.	7月 Jul.	8月 Aug.	9月 Sep.	10月 Oct.	11月 Nov.	12月 Dec.
合計 Total	2,172	229	240	150	118	145	116	343	304	162	125	130	110
新北市 New Taipei City	265	29	21	17	14	23	16	36	38	25	15	9	22
臺北市 Taipei City	312	31	23	19	9	22	15	57	39	25	22	24	26
臺中市 Taichung City	246	23	40	12	16	15	11	38	53	8	9	12	9
臺南市 Tainan City	136	21	28	10	7	7	14	9	12	9	6	6	7
高雄市 Kaohsiung City	129	13	16	12	10	6	6	16	15	7	8	14	6
臺灣省 Taiwan Province	1,036	107	111	77	61	64	52	182	144	78	64	58	38
宜蘭縣 Ilan County	53	4	6	1	2	-	2	11	14	3	4	3	3
桃園縣 Taoyuan County	393	18	45	35	21	27	19	93	41	26	29	25	14
新竹縣 Hsinchu County	30	1	4	-	3	6	3	1	2	4	2	4	-
苗栗縣 Miaoli County	38	5	2	2	1	1	1	6	11	3	2	4	-
彰化縣 Changhua County	155	32	17	7	12	8	7	17	16	15	14	7	3
南投縣 Nantou County	14	1	1	3	-	-	-	1	3	2	2	1	-
雲林縣 Yunlin County	24	5	2	2	2	2	1	4	1	1	-	2	2
嘉義縣 Chiayi County	42	7	6	7	-	2	3	4	6	1	1	1	4
屏東縣 Pingtung County	45	5	4	2	4	2	1	9	12	3	1	2	-
臺東縣 Taitung County	14	-	3	-	-	3	-	4	4	-	-	-	-
花蓮縣 Hualien County	35	5	1	3	4	3	-	7	3	4	3	-	2
澎湖縣 Penghu County	16	1	-	2	2	-	4	2	1	4	-	-	-
基隆市 Keelung City	54	10	8	6	3	5	3	4	6	4	-	1	4
新竹市 Hsinchu City	41	2	1	-	2	2	3	5	15	4	4	3	-
嘉義市 Chiayi City	82	11	11	7	5	3	5	14	9	4	2	5	6
福建省 Fuchien Province	6	-	-	-	-	-	-	2	1	3	-	-	-
金門縣 Kinmen County	5	-	-	-	-	-	-	2	-	3	-	-	-
連江縣 Lienchiang County	1	-	-	-	-	-	-	-	1	-	-	-	-
刑事局 Criminal Investigation Bureau	-	-	-	-	-	-	-	-	-	-	-	-	-
航警局 Aviation Police Bureau	19	-	1	2	-	5	1	1	1	4	-	2	2
國道警局 National Highway Police Bureau	17	3	-	1	1	-	-	2	1	3	1	5	-
鐵路 Railroad	-	-	-	-	-	-	-	-	-	-	-	-	-
基隆港 Keelung Harbor	-	-	-	-	-	-	-	-	-	-	-	-	-
臺中港 Taichung Harbor	-	-	-	-	-	-	-	-	-	-	-	-	-
高雄港 Kaohsiung Harbor	-	-	-	-	-	-	-	-	-	-	-	-	-
花蓮港 Hualien Harbor	-	-	-	-	-	-	-	-	-	-	-	-	-
保二總隊 2nd Peace Reservation Team	-	-	-	-	-	-	-	-	-	-	-	-	-
保三總隊 3rd Peace Reservation Team	6	2	-	-	-	3	1	-	-	-	-	-	-
保七總隊 7th Peace Reservation Team	-	-	-	-	-	-	-	-	-	-	-	-	-

109.毒品案件破獲月份及地區（單位）統計（續4）

Geographic Distribution of Narcotic Cases by Month, 2014

中華民國103年

單位：件

	小計 Sub-total	第 四 級 毒 品 Fourth class											
		1月 Jan.	2月 Feb.	3月 Mar.	4月 Apr.	5月 May	6月 Jun.	7月 Jul.	8月 Aug.	9月 Sep.	10月 Oct.	11月 Nov.	12月 Dec.
合 計 Total	34	3	4	4	6	1	2	4	3	2	2	2	1
新 北 市 New Taipei City	2	1	-	-	-	-	-	-	-	-	-	-	1
臺 北 市 Taipei City	1	-	-	-	1	-	-	-	-	-	-	-	-
臺 中 市 Taichung City	-	-	-	-	-	-	-	-	-	-	-	-	-
臺 南 市 Tainan City	1	-	-	-	-	-	-	1	-	-	-	-	-
高 雄 市 Kaohsiung City	5	1	-	-	1	-	1	-	-	1	1	-	-
臺 灣 省 Taiwan Province	2	1	-	-	-	-	-	-	-	-	-	1	-
宜蘭縣 Ilan County	-	-	-	-	-	-	-	-	-	-	-	-	-
桃園縣 Taoyuan County	1	-	-	-	-	-	-	-	-	-	-	1	-
新竹縣 Hsinchu County	-	-	-	-	-	-	-	-	-	-	-	-	-
苗栗縣 Miaoli County	-	-	-	-	-	-	-	-	-	-	-	-	-
彰化縣 Changhua County	-	-	-	-	-	-	-	-	-	-	-	-	-
南投縣 Nantou County	-	-	-	-	-	-	-	-	-	-	-	-	-
雲林縣 Yunlin County	-	-	-	-	-	-	-	-	-	-	-	-	-
嘉義縣 Chiayi County	-	-	-	-	-	-	-	-	-	-	-	-	-
屏東縣 Pingtung County	1	1	-	-	-	-	-	-	-	-	-	-	-
臺東縣 Taitung County	-	-	-	-	-	-	-	-	-	-	-	-	-
花蓮縣 Hualien County	-	-	-	-	-	-	-	-	-	-	-	-	-
澎湖縣 Penghu County	-	-	-	-	-	-	-	-	-	-	-	-	-
基隆市 Keelung City	-	-	-	-	-	-	-	-	-	-	-	-	-
新竹市 Hsinchu City	-	-	-	-	-	-	-	-	-	-	-	-	-
嘉義市 Chiayi City	-	-	-	-	-	-	-	-	-	-	-	-	-
福 建 省 Fuchien Province	-	-	-	-	-	-	-	-	-	-	-	-	-
金門縣 Kinmen County	-	-	-	-	-	-	-	-	-	-	-	-	-
連江縣 Lienchiang County	-	-	-	-	-	-	-	-	-	-	-	-	-
刑 事 局 Criminal Investigation Bureau	-	-	-	-	-	-	-	-	-	-	-	-	-
航 警 局 Aviation Police Bureau	-	-	-	-	-	-	-	-	-	-	-	-	-
國 道 警 局 National Highway Police Bureau	-	-	-	-	-	-	-	-	-	-	-	-	-
鐵 路 Railroad	-	-	-	-	-	-	-	-	-	-	-	-	-
基 隆 港 Keelung Harbor	-	-	-	-	-	-	-	-	-	-	-	-	-
臺 中 港 Taichung Harbor	-	-	-	-	-	-	-	-	-	-	-	-	-
高 雄 港 Kaohsiung Harbor	-	-	-	-	-	-	-	-	-	-	-	-	-
花 蓮 港 Hualien Harbor	-	-	-	-	-	-	-	-	-	-	-	-	-
保二總隊 2nd Peace Reservation Team	-	-	-	-	-	-	-	-	-	-	-	-	-
保三總隊 3rd Peace Reservation Team	23	-	4	4	4	1	1	3	3	1	1	1	-
保七總隊 7th Peace Reservation Team	-	-	-	-	-	-	-	-	-	-	-	-	-

109.毒品案件破獲月份及地區（單位）統計（續5完）

Geographic Distribution of Narcotic Cases by Month, 2014

中華民國103年

單位：件

	小計 Sub-total	其 他 毒 品 Others											
		1月 Jan.	2月 Feb.	3月 Mar.	4月 Apr.	5月 May	6月 Jun.	7月 Jul.	8月 Aug.	9月 Sep.	10月 Oct.	11月 Nov.	12月 Dec.
合 計 Total	43	3	2	4	5	4	4	-	4	4	9	2	2
新 北 市 New Taipei City	1	-	-	-	1	-	-	-	-	-	-	-	-
臺 北 市 Taipei City	-	-	-	-	-	-	-	-	-	-	-	-	-
臺 中 市 Taichung City	12	2	1	-	1	1	-	-	1	3	3	-	-
臺 南 市 Tainan City	1	-	-	1	-	-	-	-	-	-	-	-	-
高 雄 市 Kaohsiung City	1	-	-	-	-	-	-	-	1	-	-	-	-
臺 灣 省 Taiwan Province	21	-	1	2	2	3	2	-	2	-	6	1	2
宜蘭縣 Ilan County	-	-	-	-	-	-	-	-	-	-	-	-	-
桃園縣 Taoyuan County	5	-	-	-	-	1	-	-	-	-	4	-	-
新竹縣 Hsinchu County	10	-	-	2	2	2	2	-	-	-	-	1	1
苗栗縣 Miaoli County	-	-	-	-	-	-	-	-	-	-	-	-	-
彰化縣 Changhua County	-	-	-	-	-	-	-	-	-	-	-	-	-
南投縣 Nantou County	-	-	-	-	-	-	-	-	-	-	-	-	-
雲林縣 Yunlin County	2	-	-	-	-	-	-	-	2	-	-	-	-
嘉義縣 Chiayi County	-	-	-	-	-	-	-	-	-	-	-	-	-
屏東縣 Pingtung County	-	-	-	-	-	-	-	-	-	-	-	-	-
臺東縣 Taitung County	-	-	-	-	-	-	-	-	-	-	-	-	-
花蓮縣 Hualien County	1	-	-	-	-	-	-	-	-	-	1	-	-
澎湖縣 Penghu County	-	-	-	-	-	-	-	-	-	-	-	-	-
基隆市 Keelung City	2	-	-	-	-	-	-	-	-	-	1	-	1
新竹市 Hsinchu City	1	-	1	-	-	-	-	-	-	-	-	-	-
嘉義市 Chiayi City	-	-	-	-	-	-	-	-	-	-	-	-	-
福 建 省 Fuchien Province	1	1	-	-	-	-	-	-	-	-	-	-	-
金門縣 Kinmen County	1	1	-	-	-	-	-	-	-	-	-	-	-
連江縣 Lienchiang County	-	-	-	-	-	-	-	-	-	-	-	-	-
刑 事 局 Criminal Investigation Bureau	-	-	-	-	-	-	-	-	-	-	-	-	-
航 警 局 Aviation Police Bureau	-	-	-	-	-	-	-	-	-	-	-	-	-
國 道 警 局 National Highway Police Bureau	4	-	-	1	-	-	2	-	-	1	-	-	-
鐵 路 Railroad	1	-	-	-	1	-	-	-	-	-	-	-	-
基 隆 港 Keelung Harbor	-	-	-	-	-	-	-	-	-	-	-	-	-
臺 中 港 Taichung Harbor	-	-	-	-	-	-	-	-	-	-	-	-	-
高 雄 港 Kaohsiung Harbor	-	-	-	-	-	-	-	-	-	-	-	-	-
花 蓮 港 Hualien Harbor	-	-	-	-	-	-	-	-	-	-	-	-	-
保二總隊 2nd Peace Reservation Team	-	-	-	-	-	-	-	-	-	-	-	-	-
保三總隊 3rd Peace Reservation Team	-	-	-	-	-	-	-	-	-	-	-	-	-
保七總隊 7th Peace Reservation Team	1	-	-	-	-	-	-	-	-	-	-	1	-

110.毒品案件嫌疑人人數月份及地區（單位）統計

Geographic Distribution of Narcotic Offenders by Month, 2014

中華民國103年

單位：人

	合計 Total	毒 品 總 數 Total											
		1月 Jan.	2月 Feb.	3月 Mar.	4月 Apr.	5月 May	6月 Jun.	7月 Jul.	8月 Aug.	9月 Sep.	10月 Oct.	11月 Nov.	12月 Dec.
合 計 Total	41,265	3,674	3,402	3,132	3,123	3,262	3,155	4,218	3,974	3,906	3,489	3,289	2,641
新 北 市 New Taipei City	8,197	718	653	678	635	764	657	718	753	720	708	602	591
臺 北 市 Taipei City	4,508	421	324	257	226	236	352	541	434	456	373	526	362
臺 中 市 Taichung City	3,024	257	328	281	221	244	218	329	310	225	245	180	186
臺 南 市 Tainan City	2,313	199	200	228	182	156	166	236	219	253	180	160	134
高 雄 市 Kaohsiung City	4,163	391	321	299	382	354	362	386	365	361	320	358	264
臺 灣 省 Taiwan Province	18,357	1,601	1,485	1,343	1,446	1,456	1,363	1,933	1,821	1,831	1,608	1,416	1,054
宜蘭縣 Ilan County	712	79	100	36	44	41	66	85	68	56	71	35	31
桃園縣 Taoyuan County	4,648	310	321	346	343	433	362	518	403	435	492	417	268
新竹縣 Hsinchu County	827	70	57	62	122	50	60	96	54	91	73	59	33
苗栗縣 Miaoli County	1,242	122	99	93	99	115	72	121	147	133	82	73	86
彰化縣 Changhua County	2,183	209	189	158	165	158	135	277	198	232	191	162	109
南投縣 Nantou County	812	94	53	67	75	54	59	94	78	68	39	75	56
雲林縣 Yunlin County	995	85	96	70	85	71	88	85	84	122	89	68	52
嘉義縣 Chiayi County	821	85	77	70	65	48	55	76	73	93	78	53	48
屏東縣 Pingtung County	1,831	160	166	153	161	162	138	144	207	176	127	131	106
臺東縣 Taitung County	353	28	34	19	21	21	20	28	58	38	29	37	20
花蓮縣 Hualien County	665	59	46	46	57	56	45	74	87	58	46	52	39
澎湖縣 Penghu County	96	6	2	7	3	3	20	11	21	17	1	5	-
基隆市 Keelung City	1,878	199	145	135	127	145	139	174	212	167	171	150	114
新竹市 Hsinchu City	722	62	61	62	37	53	66	78	70	86	68	50	29
嘉義市 Chiayi City	572	33	39	19	42	46	38	72	61	59	51	49	63
福 建 省 Fuchien Province	70	13	18	2	2	4	6	7	10	3	3	1	1
金門縣 Kinmen County	68	13	18	2	2	4	6	7	8	3	3	1	1
連江縣 Lienchiang County	2	-	-	-	-	-	-	-	2	-	-	-	-
刑 事 局 Criminal Investigation Bureau	-	-	-	-	-	-	-	-	-	-	-	-	-
航 警 局 Aviation Police Bureau	118	3	5	10	6	19	6	7	14	15	14	13	6
國 道 警 局 National Highway Police Bureau	286	40	39	17	7	13	12	40	25	23	26	25	19
鐵 路 Railroad	17	7	4	-	2	-	2	-	-	-	-	1	1
基 隆 港 Keelung Harbor	11	-	-	-	1	3	2	3	1	-	-	1	-
臺 中 港 Taichung Harbor	22	-	6	3	-	1	-	-	3	1	2	3	3
高 雄 港 Kaohsiung Harbor	46	1	8	4	-	-	-	7	7	9	3	-	7
花 蓮 港 Hualien Harbor	36	4	6	1	5	-	2	4	4	4	2	-	4
保二總隊 2nd Peace Reservation Team	-	-	-	-	-	-	-	-	-	-	-	-	-
保三總隊 3rd Peace Reservation Team	94	19	5	9	8	12	7	7	7	5	5	1	9
保七總隊 7th Peace Reservation Team	3	-	-	-	-	-	-	-	1	-	-	2	-

說明：1. 毒品總數包含一級、二級、三級、四級及其他毒品；二級毒品則包括安非他命、潘他唑新等麻醉藥品。

2. 本項統計係以處理月別區分，非查獲月別，是宜注意。

110.毒品案件嫌疑人人數月份及地區（單位）統計（續1）

Geographic Distribution of Narcotic Offenders by Month, 2014

中華民國103年

單位：人

	小計 Sub-total	第一級毒品 First Class											
		1月 Jan.	2月 Feb.	3月 Mar.	4月 Apr.	5月 May	6月 Jun.	7月 Jul.	8月 Aug.	9月 Sep.	10月 Oct.	11月 Nov.	12月 Dec.
合計 Total	12,129	1,054	957	938	993	982	1,000	1,176	1,057	1,192	1,027	1,020	733
新北市 New Taipei City	1,824	132	136	153	179	162	164	132	155	166	157	161	127
臺北市 Taipei City	701	67	38	41	32	37	69	87	56	63	58	99	54
臺中市 Taichung City	1,072	102	97	87	82	96	79	124	97	85	97	69	57
臺南市 Tainan City	750	54	64	82	69	49	52	81	59	90	55	52	43
高雄市 Kaohsiung City	1,682	140	128	116	162	166	165	149	138	132	139	146	101
臺灣省 Taiwan Province	5,855	521	455	440	461	458	457	569	532	640	503	482	337
宜蘭縣 Ilan County	249	28	29	16	22	15	24	27	22	24	18	13	11
桃園縣 Taoyuan County	1,360	88	66	103	100	131	133	105	111	160	149	139	75
新竹縣 Hsinchu County	220	15	22	13	39	11	10	33	12	22	21	14	8
苗栗縣 Miaoli County	266	11	10	22	23	23	20	37	31	37	18	17	17
彰化縣 Changhua County	999	97	88	79	57	75	66	118	82	117	71	88	61
南投縣 Nantou County	365	48	28	24	34	23	28	40	39	28	14	33	26
雲林縣 Yunlin County	473	45	45	39	39	35	39	35	35	61	41	35	24
嘉義縣 Chiayi County	260	24	20	19	20	15	19	29	28	34	29	11	12
屏東縣 Pingtung County	594	54	70	46	46	60	39	37	62	55	47	43	35
臺東縣 Taitung County	47	2	1	2	2	2	7	7	5	4	6	6	3
花蓮縣 Hualien County	135	12	10	10	12	12	11	18	20	6	7	11	6
澎湖縣 Penghu County	3	2	-	-	-	1	-	-	-	-	-	-	-
基隆市 Keelung City	529	64	43	48	43	36	31	36	64	49	42	40	33
新竹市 Hsinchu City	204	23	17	15	15	12	19	25	10	23	24	15	6
嘉義市 Chiayi City	151	8	6	4	9	7	11	22	11	20	16	17	20
福建省 Fuchien Province	28	3	14	1	2	1	2	4	1	-	-	-	-
金門縣 Kinmen County	28	3	14	1	2	1	2	4	1	-	-	-	-
連江縣 Lienchiang County	-	-	-	-	-	-	-	-	-	-	-	-	-
刑事局 Criminal Investigation Bureau	-	-	-	-	-	-	-	-	-	-	-	-	-
航警局 Aviation Police Bureau	42	2	1	3	2	3	3	1	5	6	9	5	2
國道警局 National Highway Police Bureau	102	17	16	6	1	5	6	19	7	7	7	5	6
鐵路 Railroad	6	3	1	-	-	-	2	-	-	-	-	-	-
基隆港 Keelung Harbor	-	-	-	-	-	-	-	-	-	-	-	-	-
臺中港 Taichung Harbor	14	-	2	3	-	1	-	-	3	1	1	1	2
高雄港 Kaohsiung Harbor	10	-	2	2	-	-	-	5	1	-	-	-	-
花蓮港 Hualien Harbor	13	1	2	-	1	-	1	3	2	1	-	-	2
保二總隊 2nd Peace Reservation Team	-	-	-	-	-	-	-	-	-	-	-	-	-
保三總隊 3rd Peace Reservation Team	30	12	1	4	2	4	-	2	1	1	1	-	2
保七總隊 7th Peace Reservation Team	-	-	-	-	-	-	-	-	-	-	-	-	-

110.毒品案件嫌疑人人數月份及地區（單位）統計（續2）

Geographic Distribution of Narcotic Offenders by Month, 2014

中華民國103年

單位：人

	小計 Sub-total	第 二 級 毒 品 Second Class											
		1月 Jan.	2月 Feb.	3月 Mar.	4月 Apr.	5月 May	6月 Jun.	7月 Jul.	8月 Aug.	9月 Sep.	10月 Oct.	11月 Nov.	12月 Dec.
合 計 Total	26,337	2,331	2,130	1,997	1,967	2,079	2,007	2,628	2,532	2,508	2,288	2,091	1,779
新 北 市 New Taipei City	6,047	540	493	509	439	577	475	543	554	526	532	424	435
臺 北 市 Taipei City	3,445	323	250	196	184	176	269	383	342	356	291	394	281
臺 中 市 Taichung City	1,645	124	180	181	124	126	124	166	144	130	130	96	120
臺 南 市 Tainan City	1,399	120	104	133	106	96	97	145	142	153	119	100	84
高 雄 市 Kaohsiung City	2,280	223	176	166	201	172	188	215	207	213	171	195	153
臺 灣 省 Taiwan Province	11,152	958	880	796	896	906	836	1,144	1,097	1,098	1,011	858	672
宜蘭縣 Ilan County	381	47	51	19	20	26	40	47	33	27	39	16	16
桃園縣 Taoyuan County	2,767	199	194	190	213	262	209	298	237	249	294	244	178
新竹縣 Hsinchu County	558	55	26	48	75	30	47	62	40	65	50	39	21
苗栗縣 Miaoli County	935	106	87	69	75	91	51	78	104	92	62	51	69
彰化縣 Changhua County	1,013	78	85	73	89	75	58	140	98	102	106	67	42
南投縣 Nantou County	430	45	24	38	41	31	30	53	36	38	23	41	30
雲林縣 Yunlin County	487	34	49	29	44	34	48	41	43	60	48	31	26
嘉義縣 Chiayi County	522	54	51	45	45	31	34	44	38	58	48	41	33
屏東縣 Pingtung County	1,171	98	90	104	109	100	93	98	125	118	79	86	71
臺東縣 Taitung County	292	26	30	17	19	17	13	18	47	34	23	31	17
花蓮縣 Hualien County	494	40	35	30	42	42	34	49	64	48	37	41	32
澎湖縣 Penghu County	63	3	2	5	-	2	11	8	17	9	1	5	-
基隆市 Keelung City	1,281	123	96	74	81	103	104	133	140	113	128	109	77
新竹市 Hsinchu City	442	36	41	47	20	37	42	41	36	49	40	30	23
嘉義市 Chiayi City	316	14	19	8	23	25	22	34	39	36	33	26	37
福 建 省 Fuchien Province	36	9	4	1	-	3	4	1	9	-	3	1	1
金門縣 Kinmen County	34	9	4	1	-	3	4	1	7	-	3	1	1
連江縣 Lienchiang County	2	-	-	-	-	-	-	-	2	-	-	-	-
刑 事 局 Criminal Investigation Bureau	-	-	-	-	-	-	-	-	-	-	-	-	-
航 警 局 Aviation Police Bureau	47	1	3	2	4	9	2	4	7	5	4	4	2
國 道 警 局 National Highway Police Bureau	162	20	23	9	5	8	4	19	17	12	18	14	13
鐵 路 Railroad	10	4	3	-	1	-	-	-	-	-	-	1	1
基 隆 港 Keelung Harbor	11	-	-	-	1	3	2	3	1	-	-	1	-
臺 中 港 Taichung Harbor	8	-	4	-	-	-	-	-	-	-	1	2	1
高 雄 港 Kaohsiung Harbor	36	1	6	2	-	-	-	2	6	9	3	-	7
花 蓮 港 Hualien Harbor	23	3	4	1	4	-	1	1	2	3	2	-	2
保二總隊 2nd Peace Reservation Team	-	-	-	-	-	-	-	-	-	-	-	-	-
保三總隊 3rd Peace Reservation Team	34	5	-	1	2	3	5	2	3	3	3	-	7
保七總隊 7th Peace Reservation Team	2	-	-	-	-	-	-	-	1	-	-	1	-

110.毒品案件嫌疑人人數月份及地區（單位）統計（續3）

Geographic Distribution of Narcotic Offenders by Month, 2014

中華民國103年

單位：人

	小計 Sub-total	第三級毒品 Third Class											
		1月 Jan.	2月 Feb.	3月 Mar.	4月 Apr.	5月 May	6月 Jun.	7月 Jul.	8月 Aug.	9月 Sep.	10月 Oct.	11月 Nov.	12月 Dec.
合計 Total	2,710	277	309	190	151	196	143	409	377	201	162	172	123
新北市 New Taipei City	320	42	24	16	17	25	18	43	43	28	19	17	28
臺北市 Taipei City	361	31	36	20	9	23	14	71	36	37	24	33	27
臺中市 Taichung City	295	29	50	13	14	21	15	39	68	8	14	15	9
臺南市 Tainan City	162	25	32	12	7	11	17	9	18	10	6	8	7
高雄市 Kaohsiung City	191	26	17	17	16	16	7	22	19	15	9	17	10
臺灣省 Taiwan Province	1,322	119	149	106	87	89	70	219	190	93	88	72	40
宜蘭縣 Ilan County	82	4	20	1	2	-	2	11	13	5	14	6	4
桃園縣 Taoyuan County	513	23	61	53	30	39	20	115	55	26	45	31	15
新竹縣 Hsinchu County	39	-	9	-	6	7	3	1	2	4	2	5	-
苗栗縣 Miaoli County	41	5	2	2	1	1	1	6	12	4	2	5	-
彰化縣 Changhua County	171	34	16	6	19	8	11	19	18	13	14	7	6
南投縣 Nantou County	17	1	1	5	-	-	1	1	3	2	2	1	-
雲林縣 Yunlin County	33	6	2	2	2	2	1	9	4	1	-	2	2
嘉義縣 Chiayi County	39	7	6	6	-	2	2	3	7	1	1	1	3
屏東縣 Pingtung County	63	5	6	3	6	2	6	9	20	3	1	2	-
臺東縣 Taitung County	14	-	3	-	-	2	-	3	6	-	-	-	-
花蓮縣 Hualien County	35	7	1	6	3	2	-	7	3	4	1	-	1
澎湖縣 Penghu County	30	1	-	2	3	-	9	3	4	8	-	-	-
基隆市 Keelung City	65	12	6	13	3	6	4	4	8	5	-	1	3
新竹市 Hsinchu City	75	3	2	-	2	4	5	12	24	14	4	5	-
嘉義市 Chiayi City	105	11	14	7	10	14	5	16	11	3	2	6	6
福建省 Fuchien Province	5	-	-	-	-	-	-	2	-	3	-	-	-
金門縣 Kinmen County	5	-	-	-	-	-	-	2	-	3	-	-	-
連江縣 Lienchiang County	-	-	-	-	-	-	-	-	-	-	-	-	-
刑事局 Criminal Investigation Bureau	-	-	-	-	-	-	-	-	-	-	-	-	-
航警局 Aviation Police Bureau	29	-	1	5	-	7	1	2	2	4	1	4	2
國道警局 National Highway Police Bureau	18	3	-	1	1	-	-	2	1	3	1	6	-
鐵路 Railroad	-	-	-	-	-	-	-	-	-	-	-	-	-
基隆港 Keelung Harbor	-	-	-	-	-	-	-	-	-	-	-	-	-
臺中港 Taichung Harbor	-	-	-	-	-	-	-	-	-	-	-	-	-
高雄港 Kaohsiung Harbor	-	-	-	-	-	-	-	-	-	-	-	-	-
花蓮港 Hualien Harbor	-	-	-	-	-	-	-	-	-	-	-	-	-
保二總隊 2nd Peace Reservation Team	-	-	-	-	-	-	-	-	-	-	-	-	-
保三總隊 3rd Peace Reservation Team	7	2	-	-	-	4	1	-	-	-	-	-	-
保七總隊 7th Peace Reservation Team	-	-	-	-	-	-	-	-	-	-	-	-	-

110.毒品案件嫌疑人人數月份及地區（單位）統計（續4）

Geographic Distribution of Narcotic Offenders by Month, 2014

中華民國103年

單位：人

	小計 Sub-total	第 四 級 毒 品 Fourth class											
		1月 Jan.	2月 Feb.	3月 Mar.	4月 Apr.	5月 May	6月 Jun.	7月 Jul.	8月 Aug.	9月 Sep.	10月 Oct.	11月 Nov.	12月 Dec.
合 計 Total	43	8	4	4	7	1	3	4	3	2	2	4	1
新 北 市 New Taipei City	5	4	-	-	-	-	-	-	-	-	-	-	1
臺 北 市 Taipei City	1	-	-	-	1	-	-	-	-	-	-	-	-
臺 中 市 Taichung City	-	-	-	-	-	-	-	-	-	-	-	-	-
臺 南 市 Tainan City	1	-	-	-	-	-	-	1	-	-	-	-	-
高 雄 市 Kaohsiung City	8	2	-	-	2	-	2	-	-	1	1	-	-
臺 灣 省 Taiwan Province	5	2	-	-	-	-	-	-	-	-	-	3	-
宜蘭縣 Ilan County	-	-	-	-	-	-	-	-	-	-	-	-	-
桃園縣 Taoyuan County	3	-	-	-	-	-	-	-	-	-	-	3	-
新竹縣 Hsinchu County	-	-	-	-	-	-	-	-	-	-	-	-	-
苗栗縣 Miaoli County	-	-	-	-	-	-	-	-	-	-	-	-	-
彰化縣 Changhua County	-	-	-	-	-	-	-	-	-	-	-	-	-
南投縣 Nantou County	-	-	-	-	-	-	-	-	-	-	-	-	-
雲林縣 Yunlin County	-	-	-	-	-	-	-	-	-	-	-	-	-
嘉義縣 Chiayi County	-	-	-	-	-	-	-	-	-	-	-	-	-
屏東縣 Pingtung County	2	2	-	-	-	-	-	-	-	-	-	-	-
臺東縣 Taitung County	-	-	-	-	-	-	-	-	-	-	-	-	-
花蓮縣 Hualien County	-	-	-	-	-	-	-	-	-	-	-	-	-
澎湖縣 Penghu County	-	-	-	-	-	-	-	-	-	-	-	-	-
基隆市 Keelung City	-	-	-	-	-	-	-	-	-	-	-	-	-
新竹市 Hsinchu City	-	-	-	-	-	-	-	-	-	-	-	-	-
嘉義市 Chiayi City	-	-	-	-	-	-	-	-	-	-	-	-	-
福 建 省 Fuchien Province	-	-	-	-	-	-	-	-	-	-	-	-	-
金門縣 Kinmen County	-	-	-	-	-	-	-	-	-	-	-	-	-
連江縣 Lienchiang County	-	-	-	-	-	-	-	-	-	-	-	-	-
刑 事 局 Criminal Investigation Bureau	-	-	-	-	-	-	-	-	-	-	-	-	-
航 警 局 Aviation Police Bureau	-	-	-	-	-	-	-	-	-	-	-	-	-
國 道 警 局 National Highway Police Bureau	-	-	-	-	-	-	-	-	-	-	-	-	-
鐵 路 Railroad	-	-	-	-	-	-	-	-	-	-	-	-	-
基 隆 港 Keelung Harbor	-	-	-	-	-	-	-	-	-	-	-	-	-
臺 中 港 Taichung Harbor	-	-	-	-	-	-	-	-	-	-	-	-	-
高 雄 港 Kaohsiung Harbor	-	-	-	-	-	-	-	-	-	-	-	-	-
花 蓮 港 Hualien Harbor	-	-	-	-	-	-	-	-	-	-	-	-	-
保二總隊 2nd Peace Reservation Team	-	-	-	-	-	-	-	-	-	-	-	-	-
保三總隊 3rd Peace Reservation Team	23	-	4	4	4	1	1	3	3	1	1	1	-
保七總隊 7th Peace Reservation Team	-	-	-	-	-	-	-	-	-	-	-	-	-

110.毒品案件嫌疑人人數月份及地區（單位）統計（續5完）

Geographic Distribution of Narcotic Offenders by Month, 2014

中華民國103年

單位：人

	小計 Sub-total	其 他 毒 品 Others											
		1月 Jan.	2月 Feb.	3月 Mar.	4月 Apr.	5月 May	6月 Jun.	7月 Jul.	8月 Aug.	9月 Sep.	10月 Oct.	11月 Nov.	12月 Dec.
合 計 Total	46	4	2	3	5	4	2	1	5	3	10	2	5
新 北 市 New Taipei City	1	-	-	-	-	-	-	-	1	-	-	-	-
臺 北 市 Taipei City	-	-	-	-	-	-	-	-	-	-	-	-	-
臺 中 市 Taichung City	12	2	1	-	1	1	-	-	1	2	4	-	-
臺 南 市 Tainan City	1	-	-	1	-	-	-	-	-	-	-	-	-
高 雄 市 Kaohsiung City	2	-	-	-	1	-	-	-	1	-	-	-	-
臺 灣 省 Taiwan Province	23	1	1	1	2	3	-	1	2	-	6	1	5
宜蘭縣 Ilan County	-	-	-	-	-	-	-	-	-	-	-	-	-
桃園縣 Taoyuan County	5	-	-	-	-	1	-	-	-	-	4	-	-
新竹縣 Hsinchu County	10	-	-	1	2	2	-	-	-	-	-	1	4
苗栗縣 Miaoli County	-	-	-	-	-	-	-	-	-	-	-	-	-
彰化縣 Changhua County	-	-	-	-	-	-	-	-	-	-	-	-	-
南投縣 Nantou County	-	-	-	-	-	-	-	-	-	-	-	-	-
雲林縣 Yunlin County	2	-	-	-	-	-	-	-	2	-	-	-	-
嘉義縣 Chiayi County	-	-	-	-	-	-	-	-	-	-	-	-	-
屏東縣 Pingtung County	1	1	-	-	-	-	-	-	-	-	-	-	-
臺東縣 Taitung County	-	-	-	-	-	-	-	-	-	-	-	-	-
花蓮縣 Hualien County	1	-	-	-	-	-	-	-	-	-	1	-	-
澎湖縣 Penghu County	-	-	-	-	-	-	-	-	-	-	-	-	-
基隆市 Keelung City	3	-	-	-	-	-	-	1	-	-	1	-	1
新竹市 Hsinchu City	1	-	1	-	-	-	-	-	-	-	-	-	-
嘉義市 Chiayi City	-	-	-	-	-	-	-	-	-	-	-	-	-
福 建 省 Fuchien Province	1	1	-	-	-	-	-	-	-	-	-	-	-
金門縣 Kinmen County	1	1	-	-	-	-	-	-	-	-	-	-	-
連江縣 Lienchiang County	-	-	-	-	-	-	-	-	-	-	-	-	-
刑 事 局 Criminal Investigation Bureau	-	-	-	-	-	-	-	-	-	-	-	-	-
航 警 局 Aviation Police Bureau	-	-	-	-	-	-	-	-	-	-	-	-	-
國道警局 National Highway Police Bureau	4	-	-	1	-	-	2	-	-	1	-	-	-
鐵 路 Railroad	1	-	-	-	1	-	-	-	-	-	-	-	-
基 隆 港 Keelung Harbor	-	-	-	-	-	-	-	-	-	-	-	-	-
臺 中 港 Taichung Harbor	-	-	-	-	-	-	-	-	-	-	-	-	-
高 雄 港 Kaohsiung Harbor	-	-	-	-	-	-	-	-	-	-	-	-	-
花 蓮 港 Hualien Harbor	-	-	-	-	-	-	-	-	-	-	-	-	-
保二總隊 2nd Peace Reservation Team	-	-	-	-	-	-	-	-	-	-	-	-	-
保三總隊 3rd Peace Reservation Team	-	-	-	-	-	-	-	-	-	-	-	-	-
保七總隊 7th Peace Reservation Team	1	-	-	-	-	-	-	-	-	-	-	1	-

111. 毒品案件量數月份及

Geographic Distribution of Narcotic

中華民國

	合計 Total	毒 品			
		1月 Jan.	2月 Feb.	3月 Mar.	4月 Apr.
合 計 Total	6,712,477.78	1,402,334.72	116,863.43	542,157.39	401,242.81
新 北 市 New Taipei City	1,287,188.62	11,433.80	15,156.85	3,078.05	12,826.62
臺 北 市 Taipei City	144,869.96	7,248.62	19,314.52	6,650.70	3,635.79
臺 中 市 Taichung City	150,518.19	3,186.82	3,298.91	16,771.59	2,611.60
臺 南 市 Tainan City	136,501.88	1,476.69	2,966.10	1,170.33	1,051.75
高 雄 市 Kaohsiung City	1,773,555.22	174,046.26	62,305.96	57,268.58	341,393.17
臺 灣 省 Taiwan Province	2,109,666.09	735,629.45	6,944.10	445,767.83	20,119.50
宜蘭縣 Ilan County	3,763.50	270.42	1,077.14	185.53	621.75
桃園縣 Taoyuan County	637,353.12	2,580.70	3,149.07	332,280.34	8,109.90
新竹縣 Hsinchu County	13,680.72	54.19	22.97	209.13	118.74
苗栗縣 Miaoli County	6,352.29	123.10	6.57	175.71	44.21
彰化縣 Changhua County	168,181.55	1,578.86	108.52	1,729.00	1,500.26
南投縣 Nantou County	1,722.98	303.37	57.15	314.83	17.75
雲林縣 Yunlin County	34,764.56	1,743.34	305.65	161.71	911.38
嘉義縣 Chiayi County	4,870.21	145.39	513.60	103.47	202.92
屏東縣 Pingtung County	330,195.45	250.93	726.59	63,687.11	4,272.88
臺東縣 Taitung County	1,370.26	44.32	21.69	0.30	21.72
花蓮縣 Hualien County	5,423.28	162.88	147.31	75.20	119.71
澎湖縣 Penghu County	99,651.06	1.00	-	-	49.73
基隆市 Keelung City	784,526.88	726,311.06	272.49	45,459.07	3,423.47
新竹市 Hsinchu City	9,583.78	1,071.25	169.09	1,267.81	295.39
嘉義市 Chiayi City	8,226.45	988.64	366.26	118.62	409.69
福 建 省 Fuchien Province	934.44	89.69	16.70	-	-
金門縣 Kinmen County	934.44	89.69	16.70	-	-
連江縣 Lienchiang County	-	-	-	-	-
刑 事 局 Criminal Investigation Bureau	-	-	-	-	-
航 警 局 Aviation Police Bureau	180,337.04	4.82	6,382.39	11,309.94	14,062.50
國 道 警 局 National Highway Police Bureau	11,442.99	110.04	357.52	54.99	183.04
鐵 路 Railroad	28.61	0.90	0.90	-	25.47
基 隆 港 Keelung Harbor	-	-	-	-	-
臺 中 港 Taichung Harbor	51.06	-	0.60	2.14	-
高 雄 港 Kaohsiung Harbor	271.32	-	81.99	4.19	-
花 蓮 港 Hualien Harbor	355.66	2.55	22.84	-	-
保二總隊 2nd Peace Reservation Team	0.60	-	-	-	-
保三總隊 3rd Peace Reservation Team	916,754.80	469,105.08	14.05	79.05	5,333.37
保七總隊 7th Peace Reservation Team	1.30	-	-	-	-

說明：1.毒品總數包含一級、二級、三級、四級及其他毒品；二級毒品則包括安非他命、潘他唑新等麻醉藥品。

2.本項統計係以處理月別區分，非查獲月別，是宜注意。

地區（單位）統計

Quantities by Month, 2014

103年

單位：公克

總		數		Total			
5月 May	6月 Jun.	7月 Jul.	8月 Aug.	9月 Sep.	10月 Oct.	11月 Nov.	12月 Dec.
958,804.33	406,255.62	113,059.41	268,394.15	740,335.42	367,072.20	139,334.13	1,256,624.17
38,492.75	89,458.59	18,220.56	3,504.93	15,898.58	10,846.00	6,139.96	1,062,131.93
3,883.69	14,945.83	18,942.54	7,960.59	19,585.41	12,191.84	19,037.00	11,473.43
2,121.91	85,322.69	4,805.87	3,108.10	6,804.54	14,326.11	6,416.24	1,743.81
532.18	1,512.88	681.59	97,312.73	675.40	27,127.56	1,279.38	715.29
539,237.60	8,297.66	3,534.52	98,780.34	365,842.91	96,303.02	18,289.66	8,255.54
6,538.94	122,276.73	63,356.93	9,686.22	284,256.92	189,936.54	61,124.92	164,028.01
11.05	156.96	242.91	578.70	52.79	222.24	209.21	134.80
2,757.33	11,340.29	26,080.47	3,815.44	4,518.13	183,588.62	56,951.07	2,181.76
627.42	54.64	296.84	806.00	11,095.87	22.23	133.97	238.72
51.63	392.56	400.66	47.89	4,105.01	388.21	585.03	31.71
307.10	3,288.06	278.20	166.37	2,226.46	330.10	1,023.99	155,644.63
15.56	80.14	665.11	23.51	11.14	32.20	132.88	69.34
340.82	108.78	29,794.41	198.73	157.39	298.83	292.99	450.53
12.69	53.35	73.58	25.27	19.80	173.49	34.09	3,512.56
1,286.04	1,121.27	330.35	792.52	256,596.91	649.46	257.88	223.51
131.82	33.24	261.41	723.89	26.58	8.30	66.43	30.56
102.89	62.29	2,177.36	202.90	1,997.85	283.27	55.91	35.71
0.70	99,499.59	-	-	100.04	-	-	-
308.36	4,373.30	413.42	346.02	1,282.97	877.12	920.71	538.89
171.34	834.27	736.51	1,483.77	1,448.49	1,868.74	132.06	105.06
414.19	877.99	1,605.70	475.21	617.49	1,193.73	328.70	830.23
749.87	15.51	10.35	-	-	52.32	-	-
749.87	15.51	10.35	-	-	52.32	-	-
-	-	-	-	-	-	-	-
-	-	-	-	-	-	-	-
9,872.95	5,268.58	3,090.43	47,332.09	45,978.44	9,159.69	20,213.83	7,661.38
226.36	206.60	226.12	520.89	1,263.95	1,429.71	6,729.82	133.95
-	-	-	-	-	-	1.00	0.34
-	-	-	-	-	-	-	-
-	-	-	-	-	-	48.32	-
-	-	-	-	14.03	18.09	-	153.02
-	12.73	15.46	-	-	-	-	302.08
0.60	-	-	-	-	-	-	-
357,147.48	78,937.82	175.04	186.96	15.24	5,681.32	54.00	25.39
-	-	-	1.30	-	-	-	-

111. 毒品案件量數月份及

Geographic Distribution of Narcotic

中華民國

	小計 Sub- total	第 一			
		1月 Jan.	2月 Feb.	3月 Mar.	4月 Apr.
合 計 Total	123,533.72	1,624.96	3,428.45	22,929.08	11,054.55
新 北 市 New Taipei City	5,184.51	127.21	218.48	172.47	997.21
臺 北 市 Taipei City	17,833.47	38.41	316.95	23.89	62.73
臺 中 市 Taichung City	3,683.27	344.29	1,525.36	331.96	551.64
臺 南 市 Tainan City	1,205.11	25.09	808.39	21.69	53.46
高 雄 市 Kaohsiung City	8,355.44	166.17	164.26	103.20	612.24
臺 灣 省 Taiwan Province	28,045.57	844.96	366.63	19,107.06	786.91
宜蘭縣 Ilan County	185.22	23.82	3.46	5.03	29.47
桃園縣 Taoyuan County	4,182.40	373.87	126.66	172.77	235.21
新竹縣 Hsinchu County	298.28	8.54	2.92	78.66	17.61
苗栗縣 Miaoli County	132.22	2.43	1.42	17.38	3.29
彰化縣 Changhua County	1,614.78	109.90	46.11	351.13	52.76
南投縣 Nantou County	287.12	36.37	12.18	44.04	10.08
雲林縣 Yunlin County	594.75	34.88	6.00	34.55	212.14
嘉義縣 Chiayi County	272.77	0.95	71.93	3.02	117.71
屏東縣 Pingtung County	277.14	14.50	19.21	12.09	11.02
臺東縣 Taitung County	99.91	9.21	-	-	0.96
花蓮縣 Hualien County	258.95	5.91	14.53	0.16	11.10
澎湖縣 Penghu County	-	-	-	-	-
基隆市 Keelung City	19,028.60	60.63	23.78	18,247.60	62.67
新竹市 Hsinchu City	669.54	140.86	36.07	140.63	15.81
嘉義市 Chiayi City	143.89	23.09	2.36	-	7.08
福 建 省 Fuchien Province	36.07	16.70	11.50	-	-
金門縣 Kinmen County	36.07	16.70	11.50	-	-
連江縣 Lienchiang County	-	-	-	-	-
刑 事 局 Criminal Investigation Bureau	-	-	-	-	-
航 警 局 Aviation Police Bureau	45,593.07	4.31	-	3,161.91	3,882.79
國 道 警 局 National Highway Police Bureau	340.06	4.86	12.23	2.41	5.50
鐵 路 Railroad	0.90	-	0.90	-	-
基 隆 港 Keelung Harbor	-	-	-	-	-
臺 中 港 Taichung Harbor	1.80	-	-	1.54	-
高 雄 港 Kaohsiung Harbor	4.15	-	0.46	-	-
花 蓮 港 Hualien Harbor	20.07	0.21	3.29	-	-
保二總隊 2nd Peace Reservation Team	-	-	-	-	-
保三總隊 3rd Peace Reservation Team	13,230.23	52.75	-	2.95	4,102.07
保七總隊 7th Peace Reservation Team	-	-	-	-	-

地區（單位）統計（續1）

Quantities by Month, 2014

103年

單位：公克

級 毒 品 First Class							
5月 May	6月 Jun.	7月 Jul.	8月 Aug.	9月 Sep.	10月 Oct.	11月 Nov.	12月 Dec.
4,516.81	10,562.25	2,797.05	22,887.68	6,123.06	22,272.39	9,869.03	5,468.41
342.29	538.61	105.29	190.48	692.58	775.37	762.79	261.73
57.35	7,827.62	1,409.46	505.72	85.55	1,532.28	5,838.03	135.48
78.51	4.22	118.94	226.87	298.93	64.48	103.89	34.18
3.33	32.12	86.66	22.93	22.19	38.69	76.95	13.61
217.78	329.42	189.51	1,569.39	49.26	4,363.70	534.76	55.75
406.59	611.21	749.61	456.60	1,213.25	700.73	2,461.82	340.20
9.93	6.58	38.06	17.41	16.46	24.93	8.18	1.89
274.62	111.61	151.85	270.33	735.58	379.76	1,274.99	75.15
-	13.08	167.93	2.26	5.45	-	1.83	-
1.02	2.29	10.64	6.81	31.78	34.37	18.80	1.99
25.35	74.30	64.27	34.40	111.71	37.36	639.49	68.00
0.45	21.60	108.42	6.24	4.96	1.69	27.58	13.51
19.56	12.79	16.96	23.27	42.11	86.28	94.26	11.95
1.81	47.98	12.22	6.43	1.42	5.33	3.20	0.77
9.94	63.71	13.09	8.19	4.23	23.37	18.89	78.90
35.10	26.40	12.23	0.12	0.36	3.31	11.54	0.68
1.14	40.76	98.03	39.10	18.70	16.17	11.93	1.42
-	-	-	-	-	-	-	-
19.56	89.81	12.73	14.41	108.23	52.93	313.55	22.70
6.16	84.30	27.67	19.85	127.70	34.44	3.17	32.88
1.95	16.00	15.51	7.78	4.56	0.79	34.41	30.36
-	7.87	-	-	-	-	-	-
-	7.87	-	-	-	-	-	-
-	-	-	-	-	-	-	-
-	-	-	-	-	-	-	-
-	1,195.00	73.60	19,897.55	3,656.22	9,122.69	-	4,599.00
12.85	12.00	54.72	18.14	101.39	14.13	90.53	11.30
-	-	-	-	-	-	-	-
-	-	-	-	-	-	-	-
-	-	-	-	-	-	0.26	-
-	-	-	-	3.69	-	-	-
-	4.18	1.36	-	-	-	-	11.03
-	-	-	-	-	-	-	-
3,398.11	-	7.90	-	-	5,660.32	-	6.13
-	-	-	-	-	-	-	-

111. 毒品案件量數月份及

Geographic Distribution of Narcotic

中華民國

	小計 Sub- total	第			
		1月 Jan.	2月 Feb.	3月 Mar.	4月 Apr.
合計 Total	1,096,151.05	18,824.21	82,138.49	37,139.57	34,802.33
新北市 New Taipei City	130,567.32	8,728.56	1,894.24	836.17	4,296.79
臺北市 Taipei City	58,257.77	1,749.77	15,371.59	1,940.55	980.52
臺中市 Taichung City	33,451.92	460.42	1,130.07	2,516.35	1,069.84
臺南市 Tainan City	5,156.70	495.91	668.83	330.26	233.52
高雄市 Kaohsiung City	526,614.86	1,793.49	55,898.36	410.39	4,630.09
臺灣省 Taiwan Province	293,899.17	5,412.89	3,426.24	31,078.12	12,277.02
宜蘭縣 Ilan County	1,016.83	65.25	10.66	82.58	82.52
桃園縣 Taoyuan County	30,015.82	1,639.17	1,594.27	1,187.96	2,516.63
新竹縣 Hsinchu County	11,754.78	45.65	20.05	130.47	92.12
苗栗縣 Miaoli County	2,130.83	84.89	5.15	118.33	40.92
彰化縣 Changhua County	7,825.38	1,153.95	53.20	1,231.34	1,306.75
南投縣 Nantou County	1,048.66	145.52	6.07	256.37	7.24
雲林縣 Yunlin County	30,834.69	279.86	29.63	123.66	241.79
嘉義縣 Chiayi County	882.25	35.63	435.17	19.87	85.21
屏東縣 Pingtung County	188,735.99	77.58	705.48	26,657.72	4,191.20
臺東縣 Taitung County	571.27	35.11	17.69	0.30	20.76
花蓮縣 Hualien County	3,345.79	129.41	88.83	43.24	101.11
澎湖縣 Penghu County	5.94	-	-	-	-
基隆市 Keelung City	7,442.79	227.13	93.82	98.87	3,267.28
新竹市 Hsinchu City	4,022.22	729.52	108.84	1,127.18	234.09
嘉義市 Chiayi City	4,265.93	764.22	257.38	0.23	89.40
福建省 Fuchien Province	774.54	11.22	5.20	-	-
金門縣 Kinmen County	774.54	11.22	5.20	-	-
連江縣 Lienchiang County	-	-	-	-	-
刑事局 Criminal Investigation Bureau	-	-	-	-	-
航警局 Aviation Police Bureau	41,659.04	0.51	3,322.39	20.54	10,179.71
國道警局 National Highway Police Bureau	2,341.96	28.35	345.29	2.40	107.54
鐵路 Railroad	2.24	0.90	-	-	-
基隆港 Keelung Harbor	-	-	-	-	-
臺中港 Taichung Harbor	49.26	-	0.60	0.60	-
高雄港 Kaohsiung Harbor	236.29	-	56.13	4.19	-
花蓮港 Hualien Harbor	335.00	2.34	19.55	-	-
保二總隊 2nd Peace Reservation Team	0.60	-	-	-	-
保三總隊 3rd Peace Reservation Team	2,803.08	139.85	-	-	1,027.30
保七總隊 7th Peace Reservation Team	1.30	-	-	-	-

地區（單位）統計（續2）

Quantities by Month, 2014

103年

單位：公克

二 級 毒 品 Second Class							
5月 May	6月 Jun.	7月 Jul.	8月 Aug.	9月 Sep.	10月 Oct.	11月 Nov.	12月 Dec.
26,536.26	106,915.79	51,048.85	94,723.95	525,804.62	57,727.24	38,794.18	21,695.56
6,348.94	81,619.33	6,389.16	1,124.48	4,569.60	4,558.19	4,221.22	5,980.64
538.61	3,537.19	4,787.61	3,088.12	4,279.06	7,475.60	6,151.56	8,357.59
1,027.16	15,501.16	454.87	744.51	5,774.83	1,426.65	2,856.80	489.26
69.02	120.20	306.51	226.36	274.23	1,777.06	374.98	279.82
9,218.18	1,792.28	2,242.45	80,788.69	332,431.89	32,743.36	2,528.14	2,137.54
3,785.34	4,212.68	34,759.23	4,368.12	173,307.37	9,577.75	7,828.48	3,865.93
1.12	124.80	204.26	65.48	36.33	162.14	48.78	132.91
1,208.66	1,043.69	2,648.02	2,622.50	2,717.03	5,825.95	5,775.07	1,236.87
178.90	41.56	128.91	26.06	10,892.51	22.23	29.14	147.18
50.61	336.77	96.36	39.31	742.87	316.71	269.19	29.72
195.93	179.09	212.42	126.17	1,618.06	284.13	358.71	1,105.63
15.11	35.34	479.49	15.89	6.17	0.06	25.57	55.83
117.76	32.99	29,165.68	160.41	87.49	212.55	173.42	209.45
3.25	4.33	61.36	18.84	18.38	168.16	26.06	5.99
1,271.10	883.71	95.00	617.52	153,363.68	626.09	135.30	111.61
96.70	6.84	248.98	28.91	26.22	4.99	54.89	29.88
61.59	19.75	736.47	143.40	1,843.12	100.60	43.98	34.29
0.70	2.84	-	-	2.40	-	-	-
156.36	1,174.77	280.35	234.76	383.82	663.05	605.06	257.52
77.54	112.53	120.20	107.68	1,038.46	239.60	54.40	72.18
350.01	213.67	281.73	161.19	530.83	951.49	228.91	436.87
749.87	7.64	0.15	-	-	0.46	-	-
749.87	7.64	0.15	-	-	0.46	-	-
-	-	-	-	-	-	-	-
-	-	-	-	-	-	-	-
2,979.52	-	2,047.32	4,025.04	5,003.90	37.00	14,038.58	4.53
213.51	113.11	41.38	357.33	151.96	113.08	745.36	122.65
-	-	-	-	-	-	1.00	0.34
-	-	-	-	-	-	-	-
-	-	-	-	-	-	48.06	-
-	-	-	-	10.34	18.09	-	147.54
-	8.55	14.10	-	-	-	-	290.46
0.60	-	-	-	-	-	-	-
1,605.51	3.65	6.07	-	1.44	-	-	19.26
-	-	-	1.30	-	-	-	-

111. 毒品案件量數月份及

Geographic Distribution of Narcotic

中華民國

	小計 Sub- total	第			
		1月 Jan.	2月 Feb.	3月 Mar.	4月 Apr.
合計 Total	3,266,226.95	909,231.54	31,242.44	438,869.27	30,238.49
新北市 New Taipei City	94,246.20	2,418.03	13,044.13	2,069.41	1,285.66
臺北市 Taipei City	68,124.97	5,460.44	3,625.98	4,686.26	1,938.79
臺中市 Taichung City	38,700.02	2,382.11	643.48	7,676.75	990.12
臺南市 Tainan City	130,100.07	955.69	1,448.88	818.38	764.77
高雄市 Kaohsiung City	641,741.06	1,623.59	6,243.34	56,754.99	18,108.11
臺灣省 Taiwan Province	1,291,342.38	427,340.60	3,151.23	358,685.81	7,055.57
宜蘭縣 Ilan County	2,561.45	181.35	1,063.02	97.92	509.76
桃園縣 Taoyuan County	552,390.60	567.66	1,428.14	330,919.61	5,358.06
新竹縣 Hsinchu County	1,627.66	-	-	-	9.01
苗栗縣 Miaoli County	4,089.24	35.78	-	40.00	-
彰化縣 Changhua County	158,357.19	315.01	9.21	146.53	140.75
南投縣 Nantou County	387.20	121.48	38.90	14.42	0.43
雲林縣 Yunlin County	3,313.12	1,428.60	270.02	3.50	457.45
嘉義縣 Chiayi County	3,715.19	108.81	6.50	80.58	-
屏東縣 Pingtung County	1,020.48	127.85	1.90	120.46	70.66
臺東縣 Taitung County	699.08	-	4.00	-	-
花蓮縣 Hualien County	1,818.54	27.56	43.95	31.80	7.50
澎湖縣 Penghu County	99,645.12	1.00	-	-	49.73
基隆市 Keelung City	453,008.86	424,023.30	154.89	27,112.60	93.52
新竹市 Hsinchu City	4,892.02	200.87	24.18	-	45.49
嘉義市 Chiayi City	3,816.63	201.33	106.52	118.39	313.21
福建省 Fuchien Province	123.83	61.77	-	-	-
金門縣 Kinmen County	123.83	61.77	-	-	-
連江縣 Lienchiang County	-	-	-	-	-
刑事局 Criminal Investigation Bureau	-	-	-	-	-
航警局 Aviation Police Bureau	93,084.93	-	3,060.00	8,127.49	-
國道警局 National Highway Police Bureau	8,760.97	76.83	-	50.18	70.00
鐵路 Railroad	25.47	-	-	-	25.47
基隆港 Keelung Harbor	-	-	-	-	-
臺中港 Taichung Harbor	-	-	-	-	-
高雄港 Kaohsiung Harbor	30.88	-	25.40	-	-
花蓮港 Hualien Harbor	0.59	-	-	-	-
保二總隊 2nd Peace Reservation Team	-	-	-	-	-
保三總隊 3rd Peace Reservation Team	899,945.58	468,912.48	-	-	-
保七總隊 7th Peace Reservation Team	-	-	-	-	-

地區（單位）統計（續3）

Quantities by Month, 2014

103年

單位：公克

三 級 毒 品 Third Class							
5月 May	6月 Jun.	7月 Jul.	8月 Aug.	9月 Sep.	10月 Oct.	11月 Nov.	12月 Dec.
924,927.98	215,688.24	58,292.59	134,911.14	75,665.69	227,196.08	40,887.58	179,075.91
31,801.52	7,300.65	10,942.48	2,189.97	10,636.40	5,512.44	1,155.95	5,889.56
3,287.73	3,581.02	12,745.47	4,366.75	15,220.80	3,183.96	7,047.41	2,980.36
1,016.24	1,450.15	4,162.77	2,136.72	730.78	12,834.98	3,455.55	1,220.37
459.83	1,360.56	288.42	97,063.44	378.98	25,311.81	827.45	421.86
527,007.36	4,636.41	1,102.56	793.11	3,862.51	983.66	14,563.26	6,062.16
2,342.01	114,406.21	27,826.09	4,806.23	6,507.30	178,014.87	1,768.78	159,437.68
-	25.58	0.59	495.81	-	35.17	152.25	-
1,274.05	10,184.99	23,280.60	867.34	1,065.52	175,739.72	835.17	869.74
448.52	-	-	777.68	197.91	-	103.00	91.54
-	53.50	293.66	1.77	3,330.36	37.13	297.04	-
85.82	3,034.67	1.51	5.80	496.69	8.61	25.79	154,086.80
-	23.20	77.20	1.38	0.01	30.45	79.73	-
203.50	63.00	589.77	15.05	27.79	-	25.31	229.13
7.63	1.04	-	-	-	-	4.83	3,505.80
-	173.85	222.26	166.81	-	-	103.69	33.00
0.02	-	0.20	694.86	-	-	-	-
40.16	1.78	1,342.86	20.40	136.03	166.50	-	-
-	99,496.75	-	-	97.64	-	-	-
132.44	62.09	120.34	96.85	790.92	161.14	2.10	258.67
87.64	637.44	588.64	1,356.24	282.33	1,594.70	74.49	-
62.23	648.32	1,308.46	306.24	82.10	241.45	65.38	363.00
-	-	10.20	-	-	51.86	-	-
-	-	10.20	-	-	51.86	-	-
-	-	-	-	-	-	-	-
-	-	-	-	-	-	-	-
6,893.43	4,073.58	969.51	23,409.50	37,318.32	-	6,175.25	3,057.85
-	81.49	130.02	145.42	1,010.60	1,302.50	5,893.93	-
-	-	-	-	-	-	-	-
-	-	-	-	-	-	-	-
-	-	-	-	-	-	-	-
-	-	-	-	-	-	-	5.48
-	-	-	-	-	-	-	0.59
-	-	-	-	-	-	-	-
352,119.86	78,798.17	115.07	-	-	-	-	-
-	-	-	-	-	-	-	-

111. 毒品案件量數月份及

Geographic Distribution of Narcotic

中華民國

	小計 Sub- total	第			
		1月 Jan.	2月 Feb.	3月 Mar.	4月 Apr.
合計 Total	2,226,164.84	472,654.01	54.05	43,219.47	325,144.44
新北市 New Taipei City	1,057,187.59	160.00	-	-	6,243.96
臺北市 Taipei City	653.75	-	-	-	653.75
臺中市 Taichung City	74,613.69	-	-	6,246.53	-
臺南市 Tainan City	40.00	-	40.00	-	-
高雄市 Kaohsiung City	596,542.77	170,463.01	-	-	318,042.73
臺灣省 Taiwan Province	496,351.13	302,031.00	-	36,896.84	-
宜蘭縣 Ilan County	-	-	-	-	-
桃園縣 Taoyuan County	50,741.46	-	-	-	-
新竹縣 Hsinchu County	-	-	-	-	-
苗栗縣 Miaoli County	-	-	-	-	-
彰化縣 Changhua County	384.20	-	-	-	-
南投縣 Nantou County	-	-	-	-	-
雲林縣 Yunlin County	22.00	-	-	-	-
嘉義縣 Chiayi County	-	-	-	-	-
屏東縣 Pingtung County	140,156.84	31.00	-	36,896.84	-
臺東縣 Taitung County	-	-	-	-	-
花蓮縣 Hualien County	-	-	-	-	-
澎湖縣 Penghu County	-	-	-	-	-
基隆市 Keelung City	305,046.63	302,000.00	-	-	-
新竹市 Hsinchu City	-	-	-	-	-
嘉義市 Chiayi City	-	-	-	-	-
福建省 Fuchien Province	-	-	-	-	-
金門縣 Kinmen County	-	-	-	-	-
連江縣 Lienchiang County	-	-	-	-	-
刑事局 Criminal Investigation Bureau	-	-	-	-	-
航警局 Aviation Police Bureau	-	-	-	-	-
國道警局 National Highway Police Bureau	-	-	-	-	-
鐵路 Railroad	-	-	-	-	-
基隆港 Keelung Harbor	-	-	-	-	-
臺中港 Taichung Harbor	-	-	-	-	-
高雄港 Kaohsiung Harbor	-	-	-	-	-
花蓮港 Hualien Harbor	-	-	-	-	-
保二總隊 2nd Peace Reservation Team	-	-	-	-	-
保三總隊 3rd Peace Reservation Team	775.91	-	14.05	76.10	204.00
保七總隊 7th Peace Reservation Team	-	-	-	-	-

111. 毒品案件量數月份及

Geographic Distribution of Narcotic

中華民國

		小計 Sub- total	其			
			1月 Jan.	2月 Feb.	3月 Mar.	4月 Apr.
合計	Total	401.22	-	-	-	3.00
新北市	New Taipei City	3.00	-	-	-	3.00
臺北市	Taipei City	-	-	-	-	-
臺中市	Taichung City	69.29	-	-	-	-
臺南市	Tainan City	-	-	-	-	-
高雄市	Kaohsiung City	301.09	-	-	-	-
臺灣省	Taiwan Province	27.84	-	-	-	-
宜蘭縣	Ilan County	-	-	-	-	-
桃園縣	Taoyuan County	22.84	-	-	-	-
新竹縣	Hsinchu County	-	-	-	-	-
苗栗縣	Miaoli County	-	-	-	-	-
彰化縣	Changhua County	-	-	-	-	-
南投縣	Nantou County	-	-	-	-	-
雲林縣	Yunlin County	-	-	-	-	-
嘉義縣	Chiayi County	-	-	-	-	-
屏東縣	Pingtung County	5.00	-	-	-	-
臺東縣	Taitung County	-	-	-	-	-
花蓮縣	Hualien County	-	-	-	-	-
澎湖縣	Penghu County	-	-	-	-	-
基隆市	Keelung City	-	-	-	-	-
新竹市	Hsinchu City	-	-	-	-	-
嘉義市	Chiayi City	-	-	-	-	-
福建省	Fuchien Province	-	-	-	-	-
金門縣	Kinmen County	-	-	-	-	-
連江縣	Lienchiang County	-	-	-	-	-
刑事局	Criminal Investigation Bureau	-	-	-	-	-
航警局	Aviation Police Bureau	-	-	-	-	-
國道警局	National Highway Police Bureau	-	-	-	-	-
鐵路	Railroad	-	-	-	-	-
基隆港	Keelung Harbor	-	-	-	-	-
臺中港	Taichung Harbor	-	-	-	-	-
高雄港	Kaohsiung Harbor	-	-	-	-	-
花蓮港	Hualien Harbor	-	-	-	-	-
保二總隊	2nd Peace Reservation Team	-	-	-	-	-
保三總隊	3rd Peace Reservation Team	-	-	-	-	-
保七總隊	7th Peace Reservation Team	-	-	-	-	-

112.毒品案件嫌

Narcotic Offenders

中華民國

	合 計		製 造 或 栽 種			運 輸			販 賣			意 圖 販 賣			
			Manufacture or Cultivation			Importation or Transportation			Sale			Intent Sale			
	Total	男	女	小計	男	女	小計	男	女	小計	男	女	小計	男	女
合 計 Total	41,265	35,753	5,512	104	101	3	235	204	31	4,327	3,731	596	1,176	1,026	150
0-5歲 0-5	-	-	-	-	-	-	-	-	-	-	-	-	-	-	-
6-11歲 6-11	5	1	4	-	-	-	-	-	-	1	-	1	-	-	-
12-17歲 12-17	1,381	1,097	284	-	-	-	10	9	1	307	267	40	52	46	6
18-23歲 18-23	5,280	4,496	784	14	13	1	37	31	6	856	759	97	347	312	35
24-29歲 24-29	5,935	4,839	1,096	9	9	-	42	32	10	635	519	116	235	204	31
30-39歲 30-39	16,351	14,021	2,330	33	31	2	67	56	11	1,434	1,203	231	353	295	58
40-49歲 40-49	8,964	8,174	790	29	29	-	51	49	2	765	681	84	130	117	13
50-59歲 50-59	2,933	2,739	194	11	11	-	23	23	-	290	267	23	50	46	4
60-64歲 60-64	324	301	23	6	6	-	5	4	1	26	24	2	6	4	2
65-69歲 65-69	63	60	3	2	2	-	-	-	-	9	9	-	1	1	-
70歲 以上	29	25	4	-	-	-	-	-	-	4	2	2	2	1	1
不詳 Unknown	-	-	-	-	-	-	-	-	-	-	-	-	-	-	-

疑人年齡分析

Distribution by Age, 2014

103年

強暴、脅迫等 非法使人施用			引誘他人施用			轉讓			施用			持			有			其			他		
Forcible Addiction			Inducing Addiction			Transference			Addiction			Illegal Possession			Others								
小計	男	女	小計	男	女	小計	男	女	小計	男	女	小計	男	女	小計	男	女						
Sub-total	(M)	(F)	Sub-total	(M)	(F)	Sub-total	(M)	(F)	Sub-total	(M)	(F)	Sub-total	(M)	(F)	Sub-total	(M)	(F)						
12	9	3	21	17	4	1,024	932	92	25,409	21,919	3,490	8,897	7,762	1,135	60	52	8						
-	-	-	-	-	-	-	-	-	-	-	-	-	-	-	-	-	-						
-	-	-	-	-	-	2	-	2	2	1	1	-	-	-	-	-	-						
1	-	1	8	4	4	318	274	44	498	353	145	174	134	40	13	10	3						
-	-	-	6	6	-	351	333	18	2,463	2,009	454	1,188	1,017	171	18	16	2						
1	-	1	2	2	-	134	118	16	3,447	2,785	662	1,421	1,162	259	9	8	1						
6	5	1	3	3	-	142	131	11	10,666	9,131	1,535	3,634	3,153	481	13	13	-						
2	2	-	2	2	-	55	54	1	6,078	5,534	544	1,847	1,702	145	5	4	1						
2	2	-	-	-	-	20	20	-	1,980	1,849	131	555	520	35	2	1	1						
-	-	-	-	-	-	1	1	-	215	200	15	65	62	3	-	-	-						
-	-	-	-	-	-	-	-	-	39	37	2	12	11	1	-	-	-						
-	-	-	-	-	-	1	1	-	21	20	1	1	1	-	-	-	-						
-	-	-	-	-	-	-	-	-	-	-	-	-	-	-	-	-	-						

113.毒品案件嫌

Narcotic Offenders Distribution

中華民國

	合 計			製 造 或 栽 種			運 輸			販 賣			意 圖 販 賣		
	Total			Manufacture or Cultivation			Importation or Transportation			Sale			Intent Sale		
	男 (M)	女 (F)	小計 Sub- total	男 (M)	女 (F)	小計 Sub- total	男 (M)	女 (F)	小計 Sub- total	男 (M)	女 (F)	小計 Sub- total	男 (M)	女 (F)	小計 Sub- total
合 計 Total	41,265	35,753	5,512	104	101	3	235	204	31	4,327	3,731	596	1,176	1,026	150
民意代表、行政主管、企業主管及經理人員 Legislators, Government Administrators, Business Executives and Managers	178	166	12	2	2	-	6	6	-	27	26	1	1	1	-
專業人員 Professionals	104	92	12	2	2	-	5	5	-	10	10	-	8	5	3
技術員及助理專業人員 Technicians and Associate Professionals	276	241	35	5	5	-	6	4	2	23	19	4	16	15	1
事務工作人員 Clerks	44	40	4	-	-	-	-	-	-	4	3	1	2	2	-
服務(不含保安)工作人員 Service Workers (Not Including Public Safety Servicemen)	6,367	4,852	1,515	16	16	-	28	22	6	521	405	116	326	271	55
售貨員 Shop and Market Sales	457	386	71	1	1	-	3	2	1	51	46	5	22	18	4
農林漁牧工作人員 Agricultural, Animal Husbandry, Forestry and Fishing Workers	897	873	24	1	1	-	1	1	-	86	84	2	12	12	-
保安工作人員 Public Safety Servicemen	226	225	1	1	1	-	5	5	-	28	28	-	5	5	-
技術工及有關工作人員 Craft and Related	5,391	5,169	222	8	8	-	13	13	-	399	376	23	75	73	2
運輸工作人員 Transportation Workers	676	670	6	2	2	-	9	9	-	47	46	1	14	14	-
運輸除外之機械設備操作及組裝工 Plant and Machine Operators and Assemblers (Not Including Transportation Workers)	1,011	965	46	2	1	1	16	10	6	73	71	2	9	9	-
非技術工及體力工 Elementary Occupations	11,263	10,760	503	9	9	-	29	29	-	734	706	28	221	211	10
學生 Students	981	792	189	1	1	-	11	8	3	232	209	23	54	50	4
無職 Unemployed Persons	12,780	9,997	2,783	53	51	2	94	81	13	2,032	1,648	384	390	322	68
其他(含不詳) Others (Including the Unknown)	614	525	89	1	1	-	9	9	-	60	54	6	21	18	3

疑人職業分析

by Occupation, 2014

103年

強暴、脅迫等 非法使人施用 Forcible Addiction			引誘他人施用 Inducing Addiction			轉讓 Transference			施用 Addiction			持有 Illegal Possession			其他 Others		
小計 Sub- total	男 (M)	女 (F)	小計 Sub- total	男 (M)	女 (F)	小計 Sub- total	男 (M)	女 (F)	小計 Sub- total	男 (M)	女 (F)	小計 Sub- total	男 (M)	女 (F)	小計 Sub- total	男 (M)	女 (F)
12	9	3	21	17	4	1,024	932	92	25,409	21,919	3,490	8,897	7,762	1,135	60	52	8
-	-	-	-	-	-	6	6	-	98	88	10	37	36	1	1	1	-
-	-	-	-	-	-	2	2	-	57	50	7	20	18	2	-	-	-
-	-	-	-	-	-	10	10	-	165	142	23	51	46	5	-	-	-
-	-	-	-	-	-	1	1	-	28	27	1	8	6	2	1	1	-
1	1	-	5	5	-	149	127	22	3,759	2,790	969	1,555	1,209	346	7	6	1
1	1	-	-	-	-	3	2	1	287	241	46	89	75	14	-	-	-
-	-	-	-	-	-	3	3	-	672	654	18	119	115	4	3	3	-
-	-	-	-	-	-	8	8	-	136	136	-	43	42	1	-	-	-
1	1	-	3	3	-	98	96	2	3,324	3,174	150	1,467	1,422	45	3	3	-
-	-	-	-	-	-	6	6	-	441	437	4	157	156	1	-	-	-
-	-	-	-	-	-	37	37	-	761	725	36	112	111	1	1	1	-
5	4	1	4	4	-	192	192	-	7,687	7,312	375	2,367	2,278	89	15	15	-
-	-	-	6	2	4	200	161	39	350	257	93	115	94	21	12	10	2
4	2	2	3	3	-	296	271	25	7,314	5,607	1,707	2,578	2,001	577	16	11	5
-	-	-	-	-	-	13	10	3	330	279	51	179	153	26	1	1	-

114.毒品案件嫌疑

Narcotic Offenders Distribution

中華民國

	合 計	製造或栽種			運 輸			販 賣			意 圖 販 賣				
		Total		Manufacture or Cultivation		Importation or Transportation		Sale			Intent Sale				
		男 (M)	女 (F)	小計 Sub-total	男 (M)	女 (F)	小計 Sub-total	男 (M)	女 (F)	小計 Sub-total	男 (M)	女 (F)	小計 Sub-total	男 (M)	女 (F)
合 計 Total	41,265	35,753	5,512	104	101	3	235	204	31	4,327	3,731	596	1,176	1,026	150
不 識 字 Illiteracy	26	18	8	-	-	-	1	1	-	1	1	-	1	-	1
自 修 Self-educated	5	1	4	-	-	-	-	-	-	-	-	-	-	-	-
小學在學	5	1	4	-	-	-	-	-	-	-	-	-	-	-	-
小學肄業 } Primary School	128	106	22	2	2	-	4	4	-	5	5	-	-	-	-
小學畢業	849	751	98	4	4	-	9	9	-	92	78	14	13	10	3
國中在學	221	159	62	-	-	-	-	-	-	41	34	7	5	3	2
國中肄業 } Junior High School	1,852	1,620	232	5	5	-	11	10	1	154	135	19	31	28	3
國中畢業	12,656	11,241	1,415	19	18	1	65	61	4	1,215	1,058	157	262	236	26
高中在學	529	438	91	-	-	-	5	5	-	149	135	14	19	19	-
高中肄業 } Senior High School	4,353	3,673	680	8	8	-	27	23	4	558	457	101	89	79	10
高中畢業	18,804	16,178	2,626	49	47	2	70	58	12	1,899	1,646	253	664	569	95
大專在學	277	236	41	1	1	-	7	4	3	49	46	3	29	27	2
大專肄業 } College	294	262	32	2	2	-	11	11	-	43	38	5	9	7	2
大專畢業	744	633	111	14	14	-	18	12	6	61	50	11	36	31	5
研 究 所 Graduate School (含以上)	28	25	3	-	-	-	5	4	1	5	5	-	2	2	-
其 他 Others (含不詳)	494	411	83	-	-	-	2	2	-	55	43	12	16	15	1

人教育程度分析

by Education Level, 2014

103年

強暴、脅迫等 非法使人施用 Forcible Addiction			引誘他人施用 Inducing Addiction			轉讓 Transference			施用 Addiction			持有 Illegal Possession			其他 Others		
小計 Sub-total	男 (M)	女 (F)	小計 Sub-total	男 (M)	女 (F)	小計 Sub-total	男 (M)	女 (F)	小計 Sub-total	男 (M)	女 (F)	小計 Sub-total	男 (M)	女 (F)	小計 Sub-total	男 (M)	女 (F)
12	9	3	21	17	4	1,024	932	92	25,409	21,919	3,490	8,897	7,762	1,135	60	52	8
-	-	-	-	-	-	-	-	-	21	15	6	2	1	1	-	-	-
-	-	-	-	-	-	-	-	-	4	1	3	1	-	1	-	-	-
-	-	-	-	-	-	2	-	2	2	-	2	1	1	-	-	-	-
-	-	-	-	-	-	-	-	-	90	76	14	27	19	8	-	-	-
-	-	-	-	-	-	6	6	-	530	469	61	194	174	20	1	1	-
-	-	-	1	1	-	65	52	13	93	57	36	15	11	4	1	1	-
-	-	-	-	-	-	40	39	1	1,206	1,051	155	403	350	53	2	2	-
3	1	2	7	7	-	274	254	20	7,955	7,046	909	2,844	2,549	295	12	11	1
-	-	-	5	1	4	123	98	25	163	126	37	56	47	9	9	7	2
2	2	-	1	1	-	111	106	5	2,491	2,083	408	1,061	911	150	5	3	2
7	6	1	7	7	-	366	343	23	11,970	10,252	1,718	3,747	3,227	520	25	23	2
-	-	-	-	-	-	17	16	1	119	97	22	53	43	10	2	2	-
-	-	-	-	-	-	7	6	1	151	133	18	69	64	5	2	1	1
-	-	-	-	-	-	8	7	1	402	340	62	204	178	26	1	1	-
-	-	-	-	-	-	-	-	-	13	11	2	3	3	-	-	-	-
-	-	-	-	-	-	5	5	-	199	162	37	217	184	33	-	-	-

115. 歷年毒品案件破獲當年案件數、 破獲積案件數與嫌疑人人數比較

Narcotic Cases by Year, 2005-2014

中華民國 94 年至 103 年

		破獲當年件數	破獲積案件數	嫌疑人人數
94年	2005	46,526	2,926	51,376
95年	2006	42,131	3,274	47,257
96年	2007	48,895	3,940	53,681
97年	2008	47,321	5,136	52,762
98年	2009	40,603	4,310	47,400
99年	2010	43,889	4,429	51,078
100年	2011	39,917	6,082	48,875
101年	2012	38,011	5,990	47,043
102年	2013	34,057	6,073	43,268
103年	2014	33,464	4,905	41,265

116. 吸毒原因分析

Factors of Narcotic Addiction, 2014

中華民國 103 年

	合 計 Total	提 神 勞 動	提 神 為 娼	提 神 為 賭	因 嫖	療 病	好 奇	成 癮	其 他
嫌疑犯人數 Offenders	23,421	98	1	1	1	2	487	22,766	65
百分比 Percentage	100.00	0.42	-	-	-	0.01	2.08	97.20	0.28

(二) 偽造案件分析統計
Analysis of Currency Counterfeiting

117.歷年偽造案件發生與破獲比較

Counterfeiting Known and Cleared, 2005-2014

中華民國94年至103年

	偽造文書印文 Forging Instruments or Seals					偽造有價證券 Counterfeiting Valuable Securities				
	當年發生件數	補報發生件數	破獲當年件數	破獲積案件數	嫌疑人人數 Offenders	當年發生件數	補報發生件數	破獲當年件數	破獲積案件數	嫌疑人人數 Offenders
94年 (2005)	3,042	1,283	1,138	965	2,127	68	24	44	20	65
95年 (2006)	3,272	1,495	1,341	1,079	2,344	57	20	35	20	63
96年 (2007)	2,476	1,855	1,361	1,475	2,686	49	21	43	21	71
97年 (2008)	2,378	1,950	1,396	1,671	3,029	66	21	62	21	124
98年 (2009)	2,405	1,952	1,507	1,686	3,168	90	40	80	38	152
99年 (2010)	1,961	1,958	1,197	1,724	3,264	58	19	45	19	70
100年 (2011)	1,881	1,528	1,159	1,241	2,600	40	33	35	32	94
101年 (2012)	1,901	1,413	1,209	1,190	2,519	40	24	32	25	58
102年 (2013)	1,889	1,490	1,163	1,280	2,404	30	21	28	23	48
103年 (2014)	2,060	1,455	1,104	1,335	2,450	31	20	28	20	48

118.偽造文書印文案件嫌疑人犯罪方式分析

Forging Instruments or Seals Offenders by Modus Operandi, 2014

中華民國 103 年

	合 計 Total	偽 變 造 私 文 書	偽 變 造 公 文 書	偽 變 造 特 種 文 書 (護 照 等)	公 務 員 登 載 不 實	使 公 務 員 登 載 不 實	從 事 業 務 登 載 不 實	行 使 偽 變 造 或 登 載 不 實 文 書	偽 造 或 盜 用 印 章 印 文 或 署 押	偽 造 或 盜 用 公 印 公 印 文	仿 造 樣 複 製	偽 造 事 實	冒 用 證 件	換 貼 照 片	偽 造 票 證 印 文	偽 冒 他 人 簽 署 (含 取 條 款)	變 造 原 樣	偽 造 印 章 (仿 刻 印 鑑)	換 貼 牌 照 商 標	塗 改 文 書 票 證	偽 變 造 筆 跡	改 變 顏 色	偽 變 造 汽 機 車 牌 照	販 賣 偽 (變) 品 禁 物	盜 刷 信 用 卡	其 他
嫌疑 人 數 Offenders	2,450	730	113	40	103	509	73	185	98	8	10	61	141	11	8	215	2	29	2	1	7	2	41	6	55	-
百分比 Percentage	100.00	29.80	4.61	1.63	4.20	20.78	2.98	7.55	4.00	0.33	0.41	2.49	5.76	0.45	0.33	8.78	0.08	1.18	0.08	0.04	0.29	0.08	1.67	0.24	2.24	-

119.偽造有價證券案件嫌疑人犯罪方式分析

Counterfeiting Valuable Securities Offenders by Modus Operandi, 2014

中華民國 103 年

	合 計 Total	偽 變 造 有 價 證 券	行 使 偽 變 造 有 價 證 券	收 集 偽 變 造 有 價 證 券	交 付 偽 變 造 有 價 證 券	偽 變 造 郵 票 印 花 稅 票	行 使 偽 變 造 郵 票 印 花 稅 票	收 集 偽 變 造 郵 票 印 花 稅 票	交 付 偽 變 造 郵 票 印 花 稅 票	偽 變 造 往 來 客 票	行 使 偽 變 造 往 來 客 票	預 備 偽 變 造 有 價 證 券	其 他
嫌疑 人 數 Offenders	48	27	19	-	1	-	-	-	-	-	1	-	-
百分比 Percentage	100.00	56.25	39.58	-	2.08	-	-	-	-	-	2.08	-	-

120.偽造案件嫌疑人年齡分析

Counterfeiting Offenders by Age, 2014

中華民國103年

	文 書 印 文				有 價 證 券			
	Forging Instruments or Seals				Counterfeiting Valuable Securities			
	合 計	男	女	百分比	合 計	男	女	百分比
	Total	(M)	(F)	Percentage	Total	(M)	(F)	Percentage
合 計 Total	2,450	1,623	827	100.00	48	34	14	100.00
12歲未滿 Under12	1	1	-	0.04	-	-	-	-
12-18歲未滿 12-Under18	72	46	26	2.94	-	-	-	-
18-20歲未滿 18-Under20	51	34	17	2.08	-	-	-	-
20-23歲 20-23	158	104	54	6.45	2	2	-	4.17
24-29歲 24-29	269	168	101	10.98	4	3	1	8.33
30-39歲 30-39	599	402	197	24.45	11	7	4	22.92
40-49歲 40-49	595	391	204	24.29	15	9	6	31.25
50-59歲 50-59	468	308	160	19.10	10	8	2	20.83
60-64歲 60-64	118	81	37	4.82	4	3	1	8.33
65-69歲 65-69	59	41	18	2.41	2	2	-	4.17
70歲以上 Over70	60	47	13	2.45	-	-	-	-
不 詳 Unknown	-	-	-	-	-	-	-	-

121.偽造案件嫌疑人職業分析

Counterfeiting Offenders by Occupation, 2014

中華民國103年

	文 書 印 文 Forging Instruments or Seals				有 價 證 券 Counterfeiting Valuable Securities			
	合 計 Total	男 (M)	女 (F)	百分比 Percentage	合 計 Total	男 (M)	女 (F)	百分比 Percentage
合 計 Total	2,450	1,623	827	100.00	48	34	14	100.00
民意代表、行政主管、 企業主管及經理人員 Legislators, Government Administrators, Business Executives and Managers	153	108	45	6.24	5	3	2	10.42
專業人員 Professionals	141	97	44	5.76	1	1	-	2.08
技術員及助理專業人員 Technicians and Associate Professionals	217	137	80	8.86	3	2	1	6.25
事務工作人員 Clerks	37	20	17	1.51	1	1	-	2.08
服務(不含保安)工作人員 Service Workers (Not Including Public Safety Servicemen)	598	362	236	24.41	9	7	2	18.75
售貨員 Shop and Market Sales Workers	51	33	18	2.08	1	-	1	2.08
農林漁牧工作人員 Agricultural, Animal Husbandry, Forestry and Fishing Workers	27	25	2	1.10	-	-	-	-
保安工作人員 Public Safety Servicemen	47	46	1	1.92	-	-	-	-
技術工及有關工作人員 Craft and Related Workers	145	121	24	5.92	4	4	-	8.33
運輸工作人員 Transportation Workers	34	32	2	1.39	1	1	-	2.08
運輸除外之機械設備操作 及組裝工 Plant and Machine Operators and Assemblers (Not Including Transportation Workers)	30	24	6	1.22	2	1	1	4.17
非技術工及體力工 Elementary Occupations	202	162	40	8.24	2	2	-	4.17
學生 Students	96	61	35	3.92	-	-	-	-
無職 Unemployed Persons	574	333	241	23.43	17	11	6	35.42
其他(含不詳) Others (Including the Unknown)	98	62	36	4.00	2	1	1	4.17

122.偽造案件嫌疑人教育程度分析

Counterfeiting Offenders by Education Level, 2014

中華民國103年

		文 書 印 文 Forging Instruments or Seals				有 價 證 券 Counterfeiting Valuable Securities			
		合計 Total	男 (M)	女 (F)	百分比 Percentage	合計 Total	男 (M)	女 (F)	百分比 Percentage
合 計	Total	2,450	1,623	827	100.00	48	34	14	100.00
不 識 字	Illiteracy	8	6	2	0.33	-	-	-	-
自 修	Self-educated	-	-	-	-	-	-	-	-
小學在學	Primary School	1	1	-	0.04	-	-	-	-
小學肄業		9	6	3	0.37	-	-	-	-
小學畢業		85	57	28	3.47	1	-	1	2.08
國中在學	Junior High School	8	5	3	0.33	-	-	-	-
國中肄業		26	18	8	1.06	-	-	-	-
國中畢業		289	214	75	11.80	6	4	2	12.50
高中在學	Senior High School	44	31	13	1.80	-	-	-	-
高中肄業		72	58	14	2.94	2	2	-	4.17
高中畢業		1,145	743	402	46.73	28	21	7	58.33
大專在學	College	41	26	15	1.67	-	-	-	-
大專肄業		34	21	13	1.39	1	1	-	2.08
大專畢業		571	358	213	23.31	9	6	3	18.75
研 究 所 (含以上)	Graduate School	64	45	19	2.61	-	-	-	-
其 他 (含不詳)	Others (Including the Unknown)	53	34	19	2.16	1	-	1	2.08

(三) 妨害風化及妨害性自主

案件分析統計

Analysis of Sex Offenses

123. 歷年妨害風化及妨害性自主 案件發生與破獲比較

Sex Offenses Known and Cleared, 2005-2014

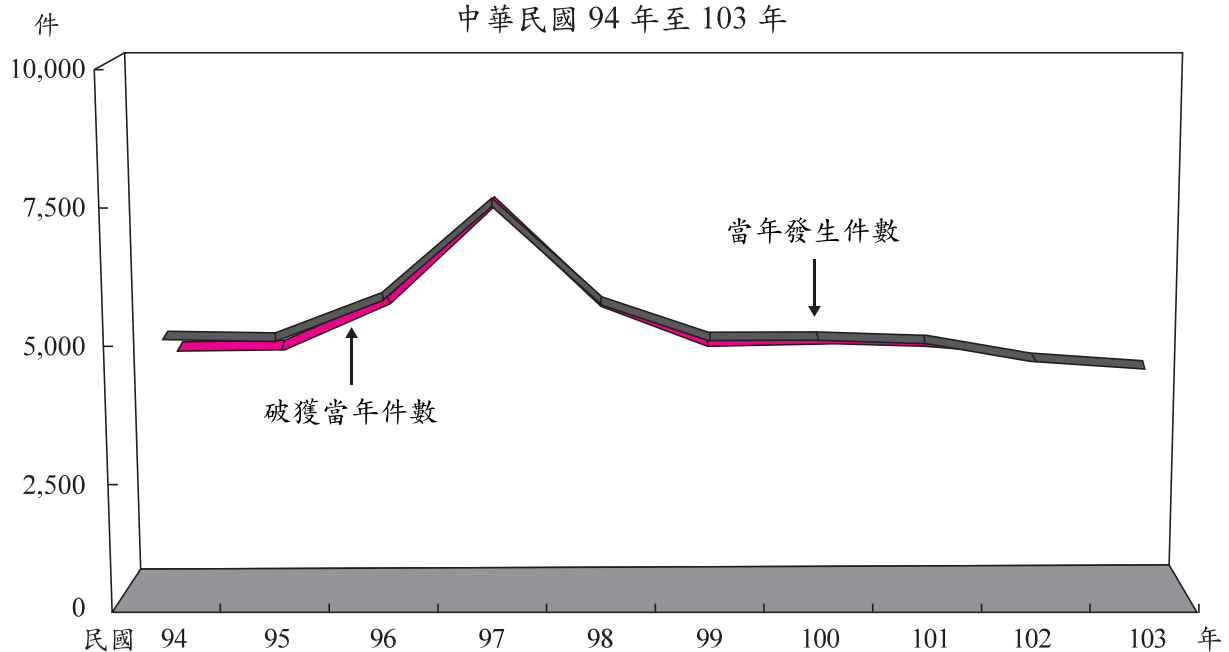

年 份 Year		94年 2005	95年 2006	96年 2007	97年 2008	98年 2009	99年 2010	100年 2011	101年 2012	102年 2013	103年 2014
當年發生 件 數	合 計	5,003	4,996	5,773	7,518	5,633	4,985	5,027	4,951	4,590	4,471
	妨害性自	2,656	2,558	2,722	2,509	2,590	2,774	2,984	3,160	2,668	2,728
	妨害風化	2,347	2,438	3,051	5,009	3,043	2,211	2,043	1,791	1,922	1,743
補報發生 件 數	合 計	753	946	1,402	1,922	2,007	1,124	1,246	1,280	1,254	1,146
	妨害性自	564	677	893	938	912	873	1,074	1,085	1,084	1,044
	妨害風化	189	269	509	984	1,095	251	172	195	170	102
破獲當年 件 數	合 計	4,489	4,546	5,464	7,303	5,368	4,653	4,686	4,624	4,307	4,164
	妨害性自	2,163	2,128	2,428	2,308	2,338	2,463	2,674	2,852	2,401	2,441
	妨害風化	2,326	2,418	3,036	4,995	3,030	2,190	2,012	1,772	1,906	1,723
破獲積案 件 數	合 計	764	1,037	1,478	2,005	2,047	1,202	1,348	1,424	1,376	1,297
	妨害性自	575	766	968	1,020	950	950	1,175	1,227	1,203	1,193
	妨害風化	189	271	510	985	1,097	252	173	197	173	104
破獲率%	合 計	89.73 (91.26)	90.99 (93.96)	94.65 (96.75)	97.14 (98.60)	95.30 (97.05)	93.34 (95.84)	93.22 (96.19)	93.40 (97.06)	93.83 (97.25)	93.13 (97.22)
	妨害性自	81.44 (85.03)	83.19 (89.46)	89.20 (93.94)	91.99 (96.55)	90.27 (93.89)	88.79 (93.58)	89.61 (94.85)	90.25 (96.09)	89.99 (96.06)	89.48 (96.34)
	主	99.11 (99.17)	99.18 (99.34)	99.51 (99.61)	99.72 (99.78)	99.57 (99.73)	99.05 (99.19)	98.48 (98.65)	98.94 (99.14)	99.17 (99.38)	98.85 (99.02)
	妨害風化										

說明：1. 刑法第 226 條第 1 項（強制性交致被害人於死或重傷）及第 226 條之 1 第 1 項（強制性交故意殺害或重傷害被害人）之犯行，因已併入殺人及傷害部分，故未列入上項資料中，特此敘明。另自 88 年 4 月 23 日起增列妨害性自主罪章，原妨害風化內容及章節順序重新調整，故比較該年統計數據時宜特別注意。

2. 括弧內各年破獲率之計算，發生件數含補報發生，破獲件數含破獲積案。

124.妨害風化及妨害性自主案件

發生月份及地區（單位）統計

Geographic Distribution of Sex Offenses by Month, 2014

中華民國103年

單位：件

	合計	1月	2月	3月	4月	5月	6月	7月	8月	9月	10月	11月	12月
	Total	Jan.	Feb.	Mar.	Apr.	May	Jun.	Jul.	Aug.	Sep.	Oct.	Nov.	Dec.
合 計 Total	4,471	381	354	472	461	426	419	409	434	382	312	238	183
新 北 市 New Taipei City	693	63	59	73	65	59	59	73	57	66	51	38	30
臺 北 市 Taipei City	526	43	29	47	45	44	53	45	65	57	44	30	24
臺 中 市 Taichung City	637	56	45	72	71	79	66	36	68	59	38	25	22
臺 南 市 Tainan City	251	19	17	29	28	20	29	26	21	16	22	13	11
高 雄 市 Kaohsiung City	629	56	39	68	68	56	51	63	58	51	53	40	26
臺 灣 省 Taiwan Province	1,713	142	164	181	184	159	161	164	162	132	102	92	70
宜蘭縣 Ilan County	100	9	11	10	13	10	11	6	7	8	6	9	-
桃園縣 Taoyuan County	225	25	16	25	22	22	20	23	27	14	11	9	11
新竹縣 Hsinchu County	102	7	13	5	6	15	14	6	11	13	4	3	5
苗栗縣 Miaoli County	106	9	7	19	12	9	15	8	10	6	4	4	3
彰化縣 Changhua County	230	21	23	25	30	19	22	23	13	15	14	14	11
南投縣 Nantou County	92	7	8	15	7	6	11	5	8	7	9	8	1
雲林縣 Yunlin County	128	9	12	12	23	18	10	15	9	10	3	3	4
嘉義縣 Chiayi County	64	7	5	7	6	4	6	6	10	5	3	3	2
屏東縣 Pingtung County	131	9	15	11	15	9	10	12	14	9	9	10	8
臺東縣 Taitung County	89	7	12	6	14	4	4	13	7	10	8	1	3
花蓮縣 Hualien County	124	9	11	16	14	14	10	16	8	8	8	9	1
澎湖縣 Penghu County	6	-	1	2	1	-	-	1	1	-	-	-	-
基隆市 Keelung City	114	13	10	9	5	12	8	12	13	9	8	6	9
新竹市 Hsinchu City	120	9	11	11	10	14	10	11	13	12	10	5	4
嘉義市 Chiayi City	82	1	9	8	6	3	10	7	11	6	5	8	8
福 建 省 Fuchien Province	10	2	1	-	-	4	-	1	-	1	1	-	-
金門縣 Kinmen County	8	2	1	-	-	4	-	-	-	-	1	-	-
連江縣 Lienchiang County	2	-	-	-	-	-	-	1	-	1	-	-	-
刑 事 局 Criminal Investigation Bureau	2	-	-	-	-	2	-	-	-	-	-	-	-
航 警 局 Aviation Police Bureau	-	-	-	-	-	-	-	-	-	-	-	-	-
國 道 警 局 National Highway Police Bureau	2	-	-	-	-	-	-	-	1	-	1	-	-
鐵 路 Railroad	6	-	-	1	-	3	-	1	1	-	-	-	-
基 隆 港 Keelung Harbor	-	-	-	-	-	-	-	-	-	-	-	-	-
臺 中 港 Taichung Harbor	-	-	-	-	-	-	-	-	-	-	-	-	-
高 雄 港 Kaohsiung Harbor	-	-	-	-	-	-	-	-	-	-	-	-	-
花 蓮 港 Hualien Harbor	-	-	-	-	-	-	-	-	-	-	-	-	-
保二總隊 2nd Peace Reservation Team	2	-	-	1	-	-	-	-	1	-	-	-	-
保三總隊 3rd Peace Reservation Team	-	-	-	-	-	-	-	-	-	-	-	-	-
保七總隊 7th Peace Reservation Team	-	-	-	-	-	-	-	-	-	-	-	-	-

125.妨害風化及妨害性自主案件 嫌疑人犯罪工具分析

Tools Used in Sex Offenses, 2014
中華民國103年

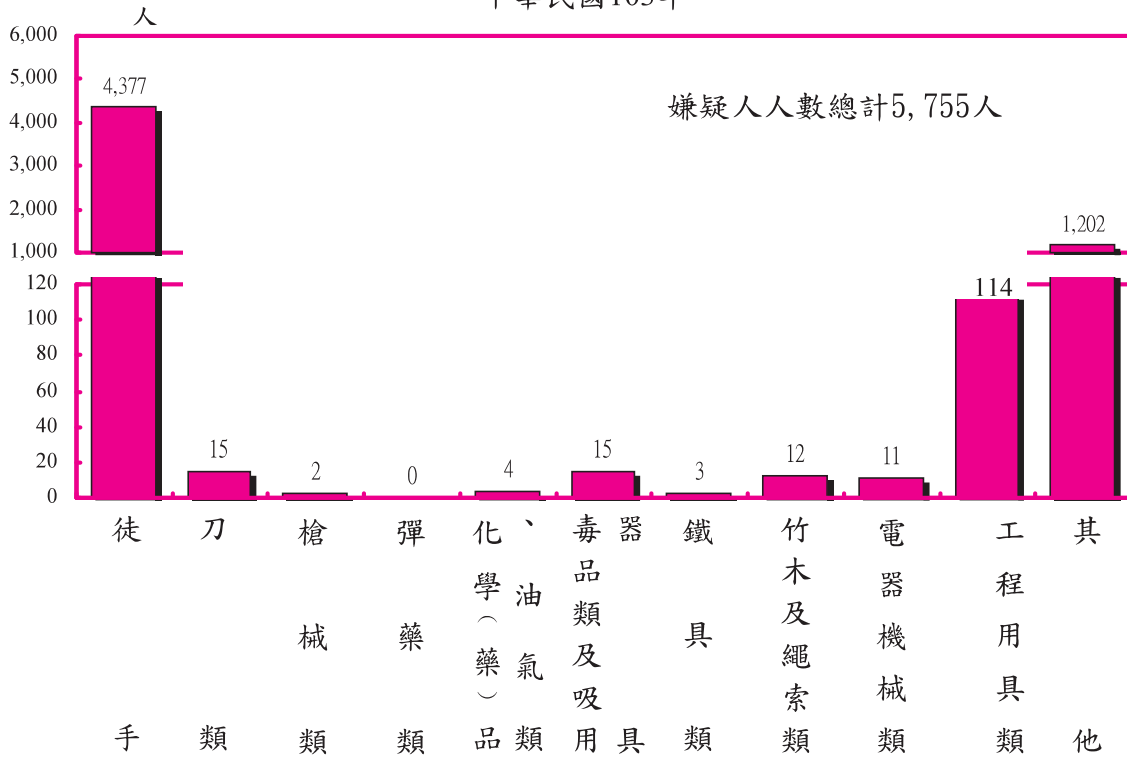

		合計	徒手類	刀類	槍械類	彈藥類	化學、藥品類 (油、藥、氣)	毒器及吸用品類	鐵具類	竹木及繩索類	電器機械類	工程用具類	其他
合計 Total	嫌疑人人數 Offenders	5,755	4,377	15	2	-	4	15	3	12	11	114	1,202
	百分比 Percentage	100.00	76.06	0.26	0.03	-	0.07	0.26	0.05	0.21	0.19	1.98	20.89
妨害性自主 Against Sexual Autonomy	嫌疑人人數 Offenders	3,529	2,976	15	2	-	4	15	2	12	-	10	493
	百分比 Percentage	100.00	84.33	0.43	0.06	-	0.11	0.43	0.06	0.34	-	0.28	13.97
妨害風化 Against Sexual Morality	嫌疑人人數 Offenders	2,226	1,401	-	-	-	-	-	1	-	11	104	709
	百分比 Percentage	100.00	62.94	-	-	-	-	-	0.04	-	0.49	4.67	31.85

說明：妨害性自主含強制性交、共強性交、對幼性交及性交猥褻。

126.妨害風化及妨害性自主案件 嫌疑人犯罪方式分析

Sex Offenders by Modus Operandi, 2014

中華民國 103 年

	嫌 疑 人 人 數 Offenders	百 分 比 Percentage
合 計 Total	5,755	100.00
強 制 性 交 (含共同強制性交、對幼性交)	813	14.13
強 制 猥 褻	336	5.84
性 交 猥 褻 幼 女 (男)	2,155	37.45
乘 機 性 交	126	2.19
權 勢 性 交	98	1.70
詐 術 性 交	1	0.02
引 誘 幼 女 (男)	-	-
其 他 性 交 猥 褻	-	-
血 親 性 交	2	0.03
圖 利 引 誘 性 交 猥 褻	867	15.07
圖 利 性 交 猥 褻 常 業	678	11.78
包 庇 性 交 猥 褻	96	1.67
引 誘 特 定 性 交	24	0.42
公 然 猥 褻	236	4.10
散 布 販 賣 製 造 猥 褻 文 書 圖 畫	95	1.65
販 售 淫 具 春 藥	-	-
同 性 戀 (雞 姦)	-	-
其 他	228	3.96

127-1.妨害風化及妨害性自主案件 嫌疑人職業分析

Sex Offenders by Occupation, 2014

中華民國103年

	合 計 Total				妨害性自主 Offenses Against Sexual Autonomy		妨害風化 Offenses Against Sexual Morality	
	合計 Total	男 (M)	女 (F)	百分比 Percentage	男 (M)	女 (F)	男 (M)	女 (F)
合 計 Total	5,755	4,926	829	100.00	3,456	73	1,470	756
民意代表、行政主管、 企業主管及經理人員 Legislators, Government Administrators, Business Executives and Managers	135	108	27	2.35	23	1	85	26
專 業 人 員 Professionals	124	118	6	2.15	94	2	24	4
技術員及助理專業人員 Technicians and Associate Professionals	126	97	29	2.19	53	-	44	29
事 務 工 作 人 員 Clerks	19	10	9	0.33	3	1	7	8
服務(不含保安)工作人員 Service Workers (Not Including Public Safety Servicemen)	1,618	1,142	476	28.11	518	6	624	470
售 貨 員 Shop and Market Sales Workers	105	89	16	1.82	42	2	47	14
農林漁牧工作人員 Agricultural, Animal Husbandry, Forestry and Fishing Workers	81	81	-	1.41	73	-	8	-
保 安 工 作 人 員 Public Safety Servicemen	112	111	1	1.95	102	-	9	1
技術工及有關工作人員 Craft and Related Workers	445	436	9	7.73	341	1	95	8
運 輸 工 作 人 員 Transportation Workers	148	148	-	2.57	76	-	72	-
運輸除外之機械設備操作 及 組 裝 工 Plant and Machine Operators and Assemblers (Not Including Transportation Workers)	112	99	13	1.95	82	1	17	12
非技術工及體力工 Elementary Occupations	843	817	26	14.65	702	3	115	23
學 生 Students	784	740	44	13.62	713	42	27	2
無 職 Unemployed Persons	950	787	163	16.51	545	13	242	150
其 他 (含 不 詳) Others (Including the Unknown)	153	143	10	2.66	89	1	54	9

說明：妨害性自主含強制性交、共強性交、對幼性交及性交猥褻。

127-2.妨害風化及妨害性自主案件 被害人職業分析

Sex Victims by Occupation, 2014

中華民國103年

	合 計 Total				妨害性自主 Offenses Against Sexual		妨害風化 Offenses Against Sexual Morality	
	合計 Total	男 (M)	女 (F)	百分比 Percentage	男 (M)	女 (F)	男 (M)	女 (F)
合 計 Total	4,011	315	3,696	100.00	299	3,577	16	119
民意代表、行政主管、 企業主管及經理人員 Legislators, Government Administrators, Business Executives and Managers	1	-	1	0.02	-	1	-	-
專 業 人 員 Professionals	24	1	23	0.60	-	19	1	4
技術員及助理專業人員 Technicians and Associate Professionals	25	3	22	0.62	2	21	1	1
事 務 工 作 人 員 Clerks	15	-	15	0.37	-	13	-	2
服務(不含保安)工作人員 Service Workers (Not Including Public Safety Servicemen)	503	16	487	12.54	13	442	3	45
售 貨 員 Shop and Market Sales Workers	26	-	26	0.65	-	19	-	7
農 林 漁 牧 工 作 人 員 Agricultural, Animal Husbandry, Forestry and Fishing Workers	5	-	5	0.12	-	5	-	-
保 安 工 作 人 員 Public Safety Servicemen	4	-	4	0.10	-	4	-	-
技 術 工 及 有 關 工 作 人 員 Craft and Related Workers	56	9	47	1.40	8	46	1	1
運 輸 工 作 人 員 Transportation Workers	2	-	2	0.05	-	2	-	-
運輸除外之機械設備操作 及 組 裝 工 Plant and Machine Operators and Assemblers (Not Including Transportation Workers)	9	1	8	0.22	-	7	1	1
非 技 術 工 及 體 力 工 Elementary Occupations	123	6	117	3.07	5	106	1	11
學 生 Students	2,524	227	2,297	62.93	222	2,265	5	32
無 職 Unemployed Persons	554	39	515	13.81	37	502	2	13
其 他 (含 不 詳) Others (Including the Unknown)	140	13	127	3.49	12	125	1	2

說明：妨害性自主含強制性交、共強性交、對幼性交及性交猥褻。

128-1.妨害風化及妨害性自主案件

嫌疑人教育程度分析

Sex Offenders by Education Level, 2014

中華民國103年

		合 計				妨害性自主		妨害風化	
		合計	男	女	百分比	男	女	男	女
		Total	(M)	(F)	Percentage	(M)	(F)	(M)	(F)
合 計	Total	5,755	4,926	829	100.00	3,456	73	1,470	756
不 識 字	Illiteracy	29	20	9	0.50	17	-	3	9
自 修	Self-educated	3	3	-	0.05	3	-	-	-
小學在學	Primary School	62	55	7	1.08	55	7	-	-
小學肄業		62	39	23	1.08	33	1	6	22
小學畢業		271	191	80	4.71	128	1	63	79
國中在學	Junior High School	282	255	27	4.90	249	27	6	-
國中肄業		110	91	19	1.91	69	1	22	18
國中畢業		1,094	917	177	19.01	628	9	289	168
高中在學	Senior High School	307	297	10	5.33	285	8	12	2
高中肄業		329	314	15	5.72	263	2	51	13
高中畢業		2,524	2,106	418	43.86	1,208	12	898	406
大專在學	College	147	146	1	2.55	138	-	8	1
大專肄業		61	58	3	1.06	48	2	10	1
大專畢業		339	318	21	5.89	240	3	78	18
研 究 所 (含以上)	Graduate School	51	50	1	0.89	47	-	3	1
其 他 (含不詳)	Others (Including the Unknown)	84	66	18	1.46	45	-	21	18

說明：妨害性自主含強制性交、共強性交、對幼性交及性交猥褻。

128-2.妨害風化及妨害性自主案件

被害人教育程度分析

Sex Victims by Education Level, 2014

中華民國103年

		合 計				妨害性自主		妨害風化	
		Total				Offenses Against Sexual Autonomy		Offenses Against Sexual Morality	
		合計	男	女	百分比	男	女	男	女
		Total	(M)	(F)	Percentage	(M)	(F)	(M)	(F)
合 計	Total	4,011	315	3,696	100.00	299	3,577	16	119
不 識 字	Illiteracy	49	7	42	1.22	7	42	-	-
自 修	Self-educated	7	1	6	0.17	1	6	-	-
小學在學	Primary School	411	85	326	10.25	85	326	-	-
小學肄業		8	1	7	0.20	1	6	-	1
小學畢業		41	2	39	1.02	2	39	-	-
國中在學	Junior High School	1,323	107	1,216	32.98	103	1,206	4	10
國中肄業		47	6	41	1.17	5	41	1	-
國中畢業		279	14	265	6.96	14	255	-	10
高中在學	Senior High School	607	29	578	15.13	29	572	-	6
高中肄業		92	1	91	2.29	1	90	-	1
高中畢業		633	27	606	15.78	23	551	4	55
大專在學	College	189	6	183	4.71	5	167	1	16
大專肄業		27	4	23	0.67	4	23	-	-
大專畢業		170	9	161	4.24	5	144	4	17
研 究 所 (含以上)	Graduate School	25	3	22	0.62	1	19	2	3
其 他 (含不詳)	Others (Including the Unknown)	103	13	90	2.57	13	90	-	-

說明：妨害性自主含強制性交、共強性交、對幼性交及性交猥褻。

(四) 傷害案件分析統計
Analysis of Bodily Harm

129.歷年傷害案件發生與破獲比較

Bodily Harm Known and Cleared, 2005-2014

中華民國 94 年至 103 年

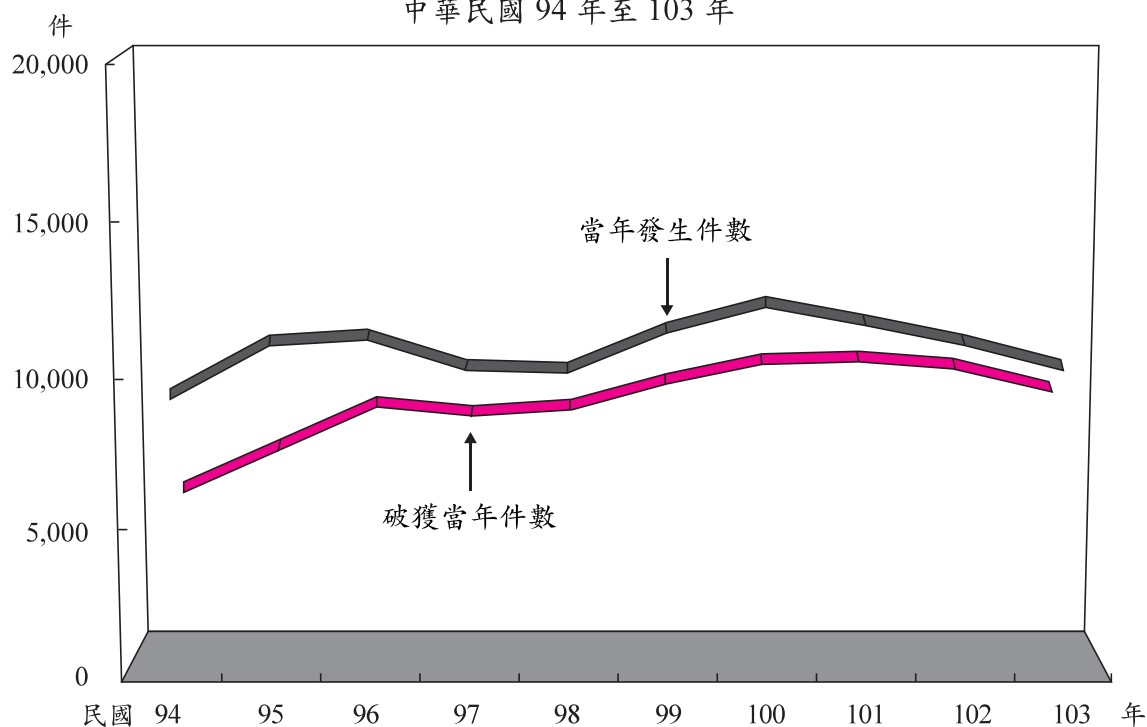

年 份	94年	95年	96年	97年	98年	99年	100年	101年	102年	103年
Year	2005	2006	2007	2008	2009	2010	2011	2012	2013	2014
當年發生 件 數	9,111 38	10,855 42	11,079 34	10,096 28	10,027 28	11,282 23	12,179 25	11,555 32	10,895 26	10,105 23
補報發生 件 數	825 7	1,006 4	1,076 11	1,158 3	1,260 9	1,249 2	1,288 3	1,328 3	1,534 2	1,421 2
破獲當年 件 數	5,411 33	6,745 36	8,251 34	7,923 26	8,180 28	8,975 19	9,730 25	9,826 29	9,546 25	8,762 22
破獲積案 件 數	942 8	1,167 5	1,398 11	1,412 4	1,531 9	1,476 2	1,631 4	1,700 3	1,957 3	1,792 2
破獲率%	59.39 86.84 (63.94) (91.11)	62.14 85.71 (66.71) (89.13)	74.47 100.00 (79.38) (100.00)	78.48 92.86 (82.95) (96.77)	81.58 100.00 (86.04) (100.00)	79.55 82.61 (83.40) (84.00)	79.89 100.00 (84.36) (103.57)	85.04 90.63 (89.47) (91.43)	87.62 96.15 (92.55) (100.00)	86.71 95.65 (91.57) (96.00)

說明：1.10年來警察機關受理當年發生傷害案件，自94年起至96年則逐年增加，96年至98年又呈遞減趨勢，98年至100年又呈增加趨勢，100年至103年又呈遞減趨勢，以100年發生最多計12,179件，94年發生9,111件最少。

2.括弧內各年破獲率之計算，發生件數含補報發生，破獲件數含破獲積案，併此敘明。

3.粗體字係加計重大傷害部分。

130.傷害案件發生月份及地區（單位）統計

Geographic Distribution of Bodily Harm by Month, 2014

中華民國103年

單位：件

	合計	1月	2月	3月	4月	5月	6月	7月	8月	9月	10月	11月	12月
	Total	Jan.	Feb.	Mar.	Apr.	May	Jun.	Jul.	Aug.	Sep.	Oct.	Nov.	Dec.
合 計 Total	10,105	1,055	847	964	977	945	939	920	965	806	749	591	347
新 北 市 New Taipei City	1,708	191	155	147	145	178	147	148	170	132	126	114	55
臺 北 市 Taipei City	2,248	221	167	210	228	206	176	213	196	178	167	166	120
臺 中 市 Taichung City	627	70	50	59	54	48	51	61	71	64	50	31	18
臺 南 市 Tainan City	955	91	78	91	90	100	90	78	73	80	82	62	40
高 雄 市 Kaohsiung City	1,193	165	104	125	115	101	122	101	114	78	88	59	21
臺 灣 省 Taiwan Province	3,213	301	284	318	331	290	334	306	332	264	224	144	85
宜蘭縣 Ilan County	233	20	20	17	27	26	20	18	26	24	18	13	4
桃園縣 Taoyuan County	97	4	6	7	8	7	16	11	15	7	13	2	1
新竹縣 Hsinchu County	260	32	20	30	21	34	36	23	22	14	15	10	3
苗栗縣 Miaoli County	147	22	11	25	10	12	12	8	13	13	11	4	6
彰化縣 Changhua County	424	48	35	45	50	41	48	39	33	24	27	22	12
南投縣 Nantou County	281	28	26	28	24	25	32	30	28	23	16	11	10
雲林縣 Yunlin County	187	14	17	25	26	10	15	25	17	16	10	7	5
嘉義縣 Chiayi County	294	17	26	21	40	29	29	27	36	28	21	16	4
屏東縣 Pingtung County	252	26	26	27	29	20	32	21	26	18	9	9	9
臺東縣 Taitung County	96	12	11	5	14	9	5	11	14	4	9	1	1
花蓮縣 Hualien County	237	25	28	23	23	13	23	20	24	21	17	12	8
澎湖縣 Penghu County	80	7	5	5	8	7	4	7	10	10	9	2	6
基隆市 Keelung City	203	21	15	29	24	15	21	17	18	20	11	8	4
新竹市 Hsinchu City	258	18	24	19	19	29	26	29	22	29	24	13	6
嘉義市 Chiayi City	164	7	14	12	8	13	15	20	28	13	14	14	6
福 建 省 Fuchien Province	42	3	2	5	3	4	9	3	1	4	-	6	2
金門縣 Kinmen County	34	2	2	5	3	3	7	1	1	4	-	4	2
連江縣 Lienchiang County	8	1	-	-	-	1	2	2	-	-	-	2	-
刑 事 局 Criminal Investigation Bureau	1	-	-	-	-	-	1	-	-	-	-	-	-
航 警 局 Aviation Police Bureau	16	-	1	3	1	3	1	2	1	-	2	1	1
國道警局 National Highway Police Bureau	17	1	-	2	2	1	2	2	-	1	4	2	-
鐵 路 Railroad	29	3	1	2	4	4	2	1	1	3	2	3	3
基 隆 港 Keelung Harbor	5	-	-	-	1	1	-	-	2	-	1	-	-
臺 中 港 Taichung Harbor	6	3	1	-	-	-	-	-	-	1	-	1	-
高 雄 港 Kaohsiung Harbor	14	3	-	1	1	2	1	-	2	-	2	2	-
花 蓮 港 Hualien Harbor	-	-	-	-	-	-	-	-	-	-	-	-	-
保二總隊 2nd Peace Reservation Team	28	3	2	1	1	7	3	5	2	1	1	-	2
保三總隊 3rd Peace Reservation Team	2	-	2	-	-	-	-	-	-	-	-	-	-
保七總隊 7th Peace Reservation Team	1	-	-	-	1	-	-	-	-	-	-	-	-

131. 傷害案件發生時間分析

Bodily Harm by Hour, 2014

中華民國 103 年

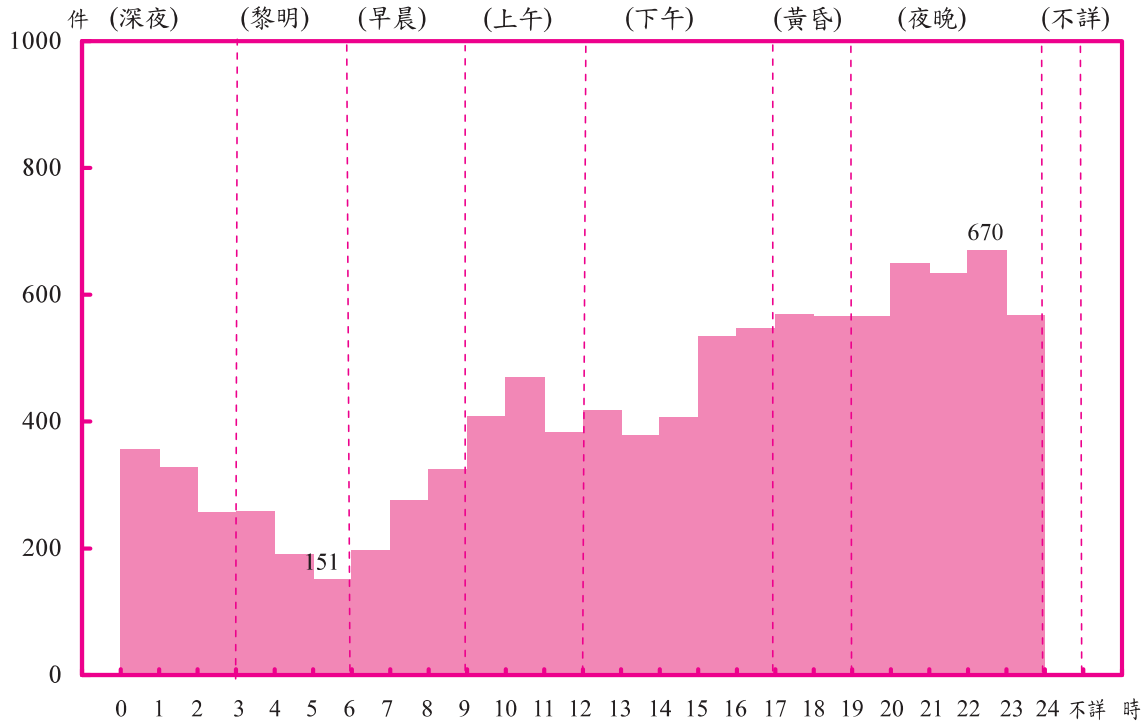

	合 計 Total	深 夜 0-3 A.M.			黎 明 3-6 A.M.			早 晨 6-9 A.M.			上 午 9-12 A.M.		
		0 1	1 2	2 3	3 4	4 5	5 6	6 7	7 8	8 9	9 10	10 11	11 12
發 生 件 數 Known to the Police	10,105	355	328	257	259	191	151	197	276	324	409	470	383
百 分 比 Percentage	100.00	9.30			5.95			7.89			12.49		

	下 午 12-17 P.M.					黃 昏 17-19 P.M.		夜 晚 19-24 P.M.					不 詳 Unknown
	12 13	13 14	14 15	15 16	16 17	17 18	18 19	19 20	20 21	21 22	22 23	23 24	
發 生 件 數 Known to the Police	417	378	406	535	547	569	566	566	650	634	670	567	-
百 分 比 Percentage	22.59					11.23		30.55					-

132. 傷害案件發生場所分析

Bodily Harm by Place, 2014

中華民國 103 年

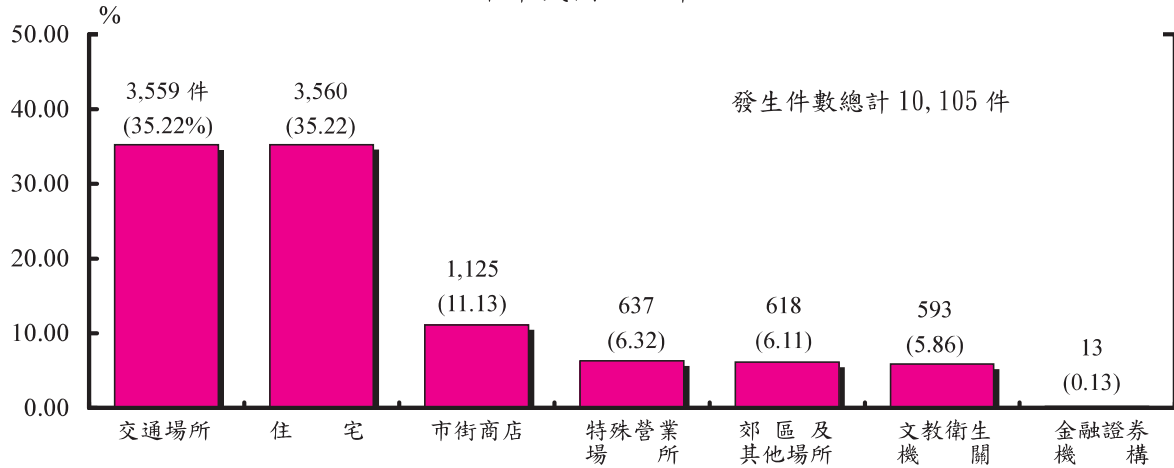

發生件數 Known to the Police	合計 Total	住宅 Residential Area													市街商店 Downtown Area															
		住宅													市街商店															
		小計	普通住宅	公寓	大廈	別墅	透天厝	農家住宅	出租公寓	宿舍	空屋	集合住宅	其他	小計	商店行號	一般餐飲業	公會及其分會	市場	便利商店	超級市場	百貨公司	檳榔攤	加油站	旅行社	路邊食攤	車站票房	小吃街	公司(會社)	商會及其分會	地下街
10,105	3,560	1,948	650	591	3	172	46	64	11	3	21	51	1,125	337	288	4	101	91	11	26	39	17	2	25	4	4	144	2	4	26

特殊營業場所 Hotels and Restaurants																							交通																			
小計	汽機車修保廠	舞廳(場)夜總會	歌廳	酒吧	酒家	理容(廳)院	汽車旅館	旅行社	指壓中心	休閒護膚中心	俱樂部	職業賭場	KTV	MTV	HTV	卡拉OK	浴室	三種咖啡廳	溫室	公益彩券經銷站	其他影響社會治安場所	當舖	銀樓珠寶古物店	電玩店	撞球場	戲院	網路咖啡	其他遊藝場所	釣魚(蝦)場	大型購物場	安養中心	綜合遊藝場	運動場	動物園	海水浴場	健身房	其他	小計	公路	高速公路	捷運	其他
637	11	14	6	10	62	5	8	43	12	5	3	1	165	1	1	113	6	8	2	2	2	1	1	10	3	3	27	2	13	11	9	6	57	4	3	7	-	3,559	3,212	19	5	40

場所 Transportation Facilities													文教衛生機關 Culture, Education and Public Health Organizations																							
車站	碼頭港口	產業道路	機場	鐵道	貨櫃集散場	跨河大橋	空中	海上	河邊	隧道	停車場(場)	高台	其他	小學	補習班	圖書館	寺廟	教會	慈善救濟機關	醫療院所	傳播媒體	政黨機關	民意機關	警察機關	情治機關	軍事機關	稅捐機關	郵政機關	電力機關	電信機關	法院及其分院	(含檢察署)	監獄看守所	代表領事處	其他	
23	33	28	15	1	3	2	1	1	20	1	20	4	109	593	264	8	9	68	1	6	177	-	-	7	8	-	2	1	1	-	1	8	9	-	-	23

金融證券機構 Finance & Security Institutions													郊區及其他場所 Suburb and Other Place																							
小計	銀行	郵局	農會(信用部)	信用合作社	證券交易所	信託投資機構	證券商公司	保險機構	漁會(信用部)	票券金融公司	期貨商(公司)	證劵投資機構	票據交換所	其他金融機構	其他保險機構	其他證券機構	網路銀行	小計	工廠	工地	空地	山林	公園	田野	菜(果)園	倉庫	水塘	家畜	墓地	農場	展示場	山崖	島嶼	鐵皮屋	動物收容所	其他
13	4	4	1	1	3	-	-	-	-	-	-	-	-	-	-	-	618	67	115	142	8	209	13	19	5	6	2	3	4	8	-	-	4	1	12	

133.傷害案件嫌疑人犯罪方式分析

Offenders in Bodily Harm by Modus Operandi, 2014

中華民國 103 年

	合 計 Total	刀 傷	槍 傷	鐵 器 擊	石 擊	竹 木 擊	拳 毆	火 燒	毒 害	車 撞	爆 炸	瓶 罐 擊	窒 息 致 死	安 全 措 施 不 良	電 擊	注 射
嫌疑 人 數 Offenders	14,039 (57)	343 (1)	8 (-)	378 (22)	50 (-)	616 (8)	11,647 (9)	3 (-)	13 (-)	23 (-)	9 (-)	104 (-)	- (-)	405 (6)	7 (-)	6 (-)
百分 比 Percentage	100 (100)	2.44 (1.75)	0.06 (-)	2.69 (38.60)	0.36 (-)	4.39 (14.04)	82.96 (15.79)	0.02 (-)	0.09 (-)	0.16 (-)	0.06 (-)	0.74 (-)	- (-)	2.88 (10.53)	0.05 (-)	0.04 (-)

割喉	皮 鞭 繩 抽	水 溺	傷 害 致 死	毀 容	勒 頸	手 術 不 當	動 物 咬 傷	聚 眾 鬥 毆	加 暴 直 系 親 屬	懲 罰	疏 於 照 顧	戳 於 屁 股	割 喉	開 水 燙 傷	其 他
嫌疑 人 數 Offenders	2 (-)	1 (-)	9 (8)	8 (-)	1 (-)	86 (-)	95 (-)	98 (-)	23 (-)	2 (-)	80 (2)	1 (-)	- (-)	15 (-)	6 (1)
百分 比 Percentage	0.01 (-)	0.01 (-)	0.06 (14.04)	0.06 (-)	0.01 (-)	0.61 (-)	0.68 (-)	0.70 (-)	0.16 (-)	0.01 (-)	0.57 (3.51)	0.01 (-)	- (-)	0.11 (-)	0.04 (1.75)

說明：括弧內數字係重大傷害部分。

134. 傷害案件嫌疑人犯罪原因分析

Offenders in Bodily Harm by Factor, 2014

中華民國103年

	合計 Total	投機圖利	好奇好玩	曲解法令	迷信	口角	財物糾紛	桃色糾紛	家庭糾紛	土地糾紛	婚姻糾紛	賭博糾紛	水利糾紛	勞資糾紛	一時衝動	過失誤害	仇恨報復	情慾衝動
嫌疑人人數 Offenders	14,039 (57)	52 (-)	42 (1)	188 (2)	10 (-)	9,545 (36)	557 (5)	171 (-)	454 (-)	66 (-)	37 (-)	4 (-)	- (-)	27 (-)	1,290 (2)	633 (7)	237 (1)	98 (-)
百分比 Percentage	100.00 (100.00)	0.37 (-)	0.30 (-)	1.34 (3.51)	0.07 (-)	67.99 (63.16)	3.97 (-)	1.22 (-)	3.23 (-)	0.47 (-)	0.26 (-)	0.03 (-)	- (-)	0.19 (-)	9.19 (3.51)	4.51 (12.28)	1.69 (-)	0.70 (-)

	滿足虛榮	性情暴戾	自衛	借錢未果	幫助犯罪	反抗心理	失業	受人唆使	憤怒	自私	畏苦	習慣癖好	貧窮	身心障礙	求職	替人討債	嫉妒	失戀
嫌疑人人數 Offenders	- (-)	61 (-)	9 (-)	3 (-)	11 (-)	2 (-)	1 (-)	49 (-)	11 (-)	- (-)	- (-)	- (-)	- (-)	6 (-)	- (-)	- (-)	- (-)	3 (-)
百分比 Percentage	- (-)	0.43 (-)	0.06 (-)	0.02 (-)	0.08 (-)	0.01 (-)	0.01 (-)	0.35 (-)	0.08 (-)	- (-)	- (-)	- (-)	- (-)	0.04 (-)	- (-)	- (-)	- (-)	0.02 (-)

	被侮	肇事逃逸	爭奪財(遺)產	受人情囑託	拒予(不)下車	車任輻或停車品放	酗酒	施用毒品	交友不慎	畏罪	誤會	無故	不明	故意	機械故障	技術生疏	照不明或備	無照不明或備	其他
嫌疑人人數 Offenders	1 (-)	2 (-)	- (-)	8 (-)	2 (-)	3 (-)	94 (1)	- (-)	2 (-)	- (-)	13 (-)	201 (2)	63 (-)	42 (-)	3 (-)	9 (-)	1 (-)	28 (-)	
百分比 Percentage	0.01 (-)	0.01 (-)	- (-)	0.06 (-)	0.01 (-)	0.02 (-)	0.67 (-)	- (-)	0.01 (-)	- (-)	0.09 (-)	1.43 (-)	0.45 (-)	0.30 (-)	0.02 (-)	0.06 (-)	0.01 (-)	0.20 (-)	

說明：括弧內數字係重大傷害部分。

136.傷害案件嫌疑人及被害人職業分析

Offenders and Victims in Bodily Harm by Occupation, 2014

中華民國103年

	嫌 疑 人 Offenders				被 害 人 Victims			
	合 計 Total	男 (M)	女 (F)	百分比 Percentage	合 計 Total	男 (M)	女 (F)	百分比 Percentage
合 計 Total	14,039	11,572	2,467	100.00	13,556	8,456	5,100	100.00
民意代表、行政主管、 企業主管及經理人員 Legislators, Government Administrators, Business Executives and Managers	233	196	37	1.66	175	132	43	1.29
專 業 人 員 Professionals	350	248	102	2.49	356	176	180	2.63
技 術 員 及 助 理 專 業 人 員 Technicians and Associate Professionals	385	321	64	2.74	363	228	135	2.68
事 務 工 作 人 員 Clerks	29	21	8	0.21	74	35	39	0.55
服 務 (不 含 保 安) 工 作 人 員 Service Workers (Not Including Public Safety Servicemen)	3,032	2,280	752	21.60	3,676	1,967	1,709	27.12
售 貨 員 Shop and Market Sales Workers	409	294	115	2.91	328	181	147	2.42
農 林 漁 牧 工 作 人 員 Agricultural, Animal Husbandry, Forestry and Fishing Workers	516	475	41	3.68	342	290	52	2.52
保 安 工 作 人 員 Public Safety Servicemen	235	229	6	1.67	240	230	10	1.77
技 術 工 及 有 關 工 作 人 員 Craft and Related Workers	1,256	1,169	87	8.95	1,117	907	210	8.24
運 輸 工 作 人 員 Transportation Workers	459	456	3	3.27	403	395	8	2.97
運 輸 除 外 之 機 械 設 備 操 作 及 組 裝 工 Plant and Machine Operators and Assemblers (Not Including Transportation Workers)	249	226	23	1.77	180	140	40	1.33
非 技 術 工 及 體 力 工 Elementary Occupations	2,421	2,242	179	17.24	1,559	1,220	339	11.50
學 生 Students	1,458	1,285	173	10.39	1,137	883	254	8.39
無 職 Unemployed Persons	2,625	1,833	792	18.70	2,944	1,262	1,682	21.72
其 他 (含 不 詳) Others (Including the Unknown)	382	297	85	2.72	662	410	252	4.88

137.傷害案件嫌疑人及被害人教育程度分析

Offenders and Victims in Bodily Harm by Education Level, 2014

中華民國103年

		嫌 疑 人 Offenders				被 害 人 Victims			
		合 計 Total	男 (M)	女 (F)	百分比 Percentage	合 計 Total	男 (M)	女 (F)	百分比 Percentage
合 計	Total	14,039	11,572	2,467	100.00	13,556	8,456	5,100	100.00
不 識 字	Illiteracy	81	33	48	0.58	223	81	142	1.65
自 修	Self-educated	9	2	7	0.06	18	7	11	0.13
小學在學	Primary School	56	50	6	0.40	135	94	41	1.00
小學肄業		78	51	27	0.56	113	57	56	0.83
小學畢業		677	489	188	4.82	903	490	413	6.66
國中在學	Junior High School	562	488	74	4.00	334	269	65	2.46
國中肄業		232	205	27	1.65	201	145	56	1.48
國中畢業		2,486	2,099	387	17.71	1,970	1,251	719	14.53
高中在學	Senior High School	624	568	56	4.44	365	305	60	2.69
高中肄業		604	538	66	4.30	503	324	179	3.71
高中畢業		6,590	5,435	1,155	46.94	6,055	3,750	2,305	44.67
大專在學	College	241	201	40	1.72	314	220	94	2.32
大專肄業		113	99	14	0.80	147	99	48	1.08
大專畢業		1,304	1,021	283	9.29	1,801	1,044	757	13.29
研 究 所 (含以上)	Graduate School	114	85	29	0.81	229	153	76	1.69
其 他 (含不詳)	Others (Including the Unknown)	268	208	60	1.91	245	167	78	1.81

(五) 過失致死案件分析統計
Analysis of Negligent Manslaughter

138.過失致死案件發生月份及地區（單位）統計

Geographic Distribution of Negligent Manslaughter by Month, 2014

中華民國103年

單位：件

	合計	1月	2月	3月	4月	5月	6月	7月	8月	9月	10月	11月	12月
	Total	Jan.	Feb.	Mar.	Apr.	May	Jun.	Jul.	Aug.	Sep.	Oct.	Nov.	Dec.
合計 Total	60	7	3	9	3	6	5	4	8	2	5	4	4
新北市 New Taipei City	12	1	1	3	-	1	1	-	2	-	-	-	3
臺北市 Taipei City	19	2	-	4	1	2	-	2	2	-	5	1	-
臺中市 Taichung City	-	-	-	-	-	-	-	-	-	-	-	-	-
臺南市 Tainan City	3	-	-	-	-	1	1	-	-	-	-	1	-
高雄市 Kaohsiung City	11	2	-	1	1	1	1	2	2	-	-	-	1
臺灣省 Taiwan Province	9	-	1	1	1	-	2	-	2	-	-	2	-
宜蘭縣 Ilan County	1	-	1	-	-	-	-	-	-	-	-	-	-
桃園縣 Taoyuan County	-	-	-	-	-	-	-	-	-	-	-	-	-
新竹縣 Hsinchu County	-	-	-	-	-	-	-	-	-	-	-	-	-
苗栗縣 Miaoli County	-	-	-	-	-	-	-	-	-	-	-	-	-
彰化縣 Changhua County	3	-	-	1	1	-	1	-	-	-	-	-	-
南投縣 Nantou County	2	-	-	-	-	-	1	-	-	-	-	1	-
雲林縣 Yunlin County	1	-	-	-	-	-	-	-	1	-	-	-	-
嘉義縣 Chiayi County	-	-	-	-	-	-	-	-	-	-	-	-	-
屏東縣 Pingtung County	-	-	-	-	-	-	-	-	-	-	-	-	-
臺東縣 Taitung County	1	-	-	-	-	-	-	-	1	-	-	-	-
花蓮縣 Hualien County	-	-	-	-	-	-	-	-	-	-	-	-	-
澎湖縣 Penghu County	-	-	-	-	-	-	-	-	-	-	-	-	-
基隆市 Keelung City	1	-	-	-	-	-	-	-	-	-	-	1	-
新竹市 Hsinchu City	-	-	-	-	-	-	-	-	-	-	-	-	-
嘉義市 Chiayi City	-	-	-	-	-	-	-	-	-	-	-	-	-
福建省 Fuchien Province	2	-	-	-	-	-	-	-	-	2	-	-	-
金門縣 Kinmen County	2	-	-	-	-	-	-	-	-	2	-	-	-
連江縣 Lienchiang County	-	-	-	-	-	-	-	-	-	-	-	-	-
刑事局 Criminal Investigation Bureau	-	-	-	-	-	-	-	-	-	-	-	-	-
航警局 Aviation Police Bureau	-	-	-	-	-	-	-	-	-	-	-	-	-
國道警局 National Highway Police Bureau	3	1	1	-	-	1	-	-	-	-	-	-	-
鐵路 Railroad	1	1	-	-	-	-	-	-	-	-	-	-	-
基隆港 Keelung Harbor	-	-	-	-	-	-	-	-	-	-	-	-	-
臺中港 Taichung Harbor	-	-	-	-	-	-	-	-	-	-	-	-	-
高雄港 Kaohsiung Harbor	-	-	-	-	-	-	-	-	-	-	-	-	-
花蓮港 Hualien Harbor	-	-	-	-	-	-	-	-	-	-	-	-	-
保二總隊 2nd Peace Reservation Team	-	-	-	-	-	-	-	-	-	-	-	-	-
保三總隊 3rd Peace Reservation Team	-	-	-	-	-	-	-	-	-	-	-	-	-
保七總隊 7th Peace Reservation Team	-	-	-	-	-	-	-	-	-	-	-	-	-

139.過失致死案件發生時間分析

Negligent Manslaughter by Hour, 2014

中華民國 103 年

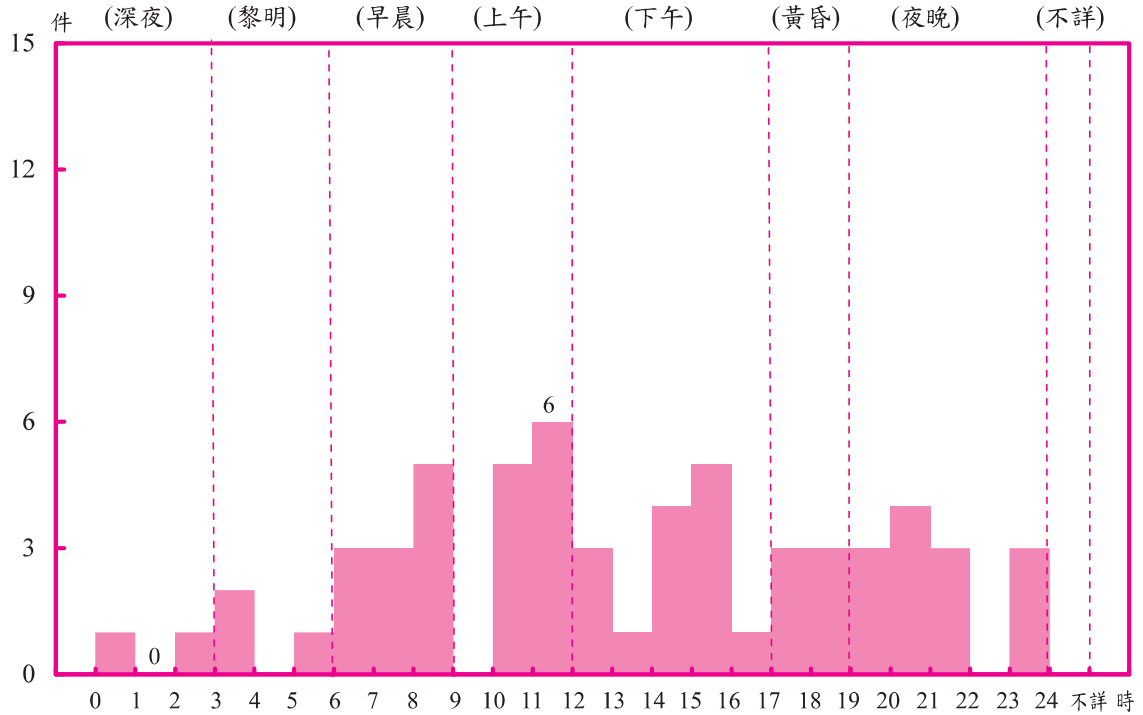

	合計 Total	深 夜 0-3 A.M.			黎 明 3-6 A.M.			早 晨 6-9 A.M.			上 午 9-12 A.M.		
		0	1	2	3	4	5	6	7	8	9	10	11
發生件數 Known to the Police	60	1	-	1	2	-	1	3	3	5	-	5	6
百分比 Percentage	100.00	3.33			5.00			18.33			18.33		

	下 午 12-17 P.M.					黃 昏 17-19 P.M.		夜 晚 19-24 P.M.					不 詳 Unknown
	12	13	14	15	16	17	18	19	20	21	22	23	
發生件數 Known to the Police	3	1	4	5	1	3	3	3	4	3	-	3	-
百分比 Percentage	23.33					10.00		21.67					-

140.過失致死案件發生場所分析

Negligent Manslaughter by Place, 2014

中華民國 103 年

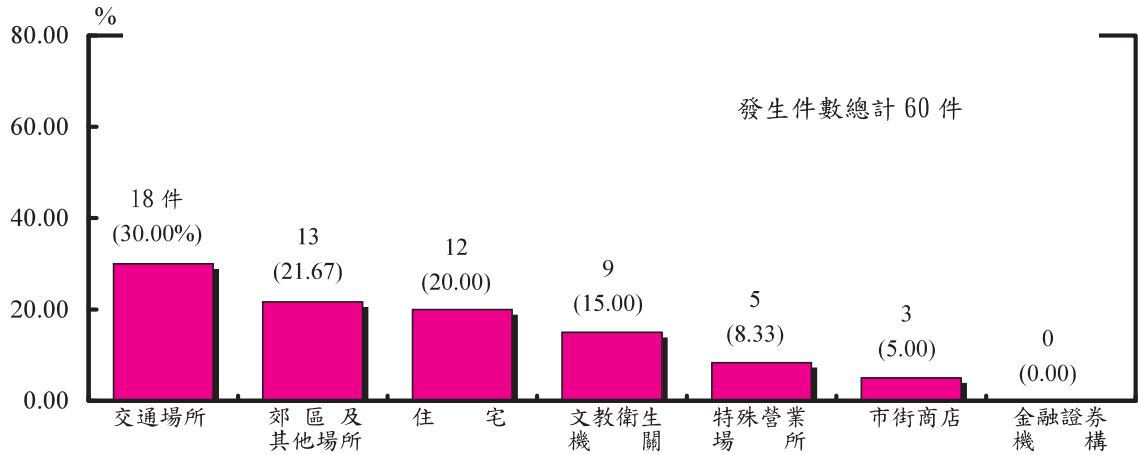

合計	住宅 Residential Area										市街商店 Downtown Area																	
	小計	普通住宅	公寓	大廈	別墅	透天厝	農家住宅	出租公寓	宿舍	其他	小計	商店行號	一般餐飲業	公會及其分會	市場	便利商店	超級市場	百貨公司	檳榔攤	加油站	旅行社	路邊食攤	車站票房	小吃街	公司(會社)	商會及其分會	地下街	其他
發生件數 Known to the Police	60	12	3	2	6	-	-	-	-	1	-	3	-	-	-	-	-	-	-	-	-	-	-	-	3	-	-	-

特殊營業場所 Hotels and Restaurants																				交通																					
小計	委託寄售舊貨行	汽機車修保廠	舞廳	歌廳	夜總會	酒家	酒吧	妓院	汽社(旅館)	旅社飯店客棧	指壓中心	休閒護膚中心	俱樂部	KTV	MOTEL	卡拉OK	浴室	三溫暖	咖啡廳	其他影響社會治安場所	當舖	銀樓珠寶古玩店	電玩店	撞球場	戲院	網路咖啡	其他遊藝場所	釣魚(蝦)場	保齡球場	大型購物中心	安養中心	高爾夫球場	綜合遊藝場	運動場	海水浴場	其他	小計	公路	高速公路	高架道路	捷運
5	-	-	-	-	-	-	-	-	1	-	-	-	-	-	-	-	-	-	-	-	-	-	-	-	-	-	-	-	-	4	-	-	-	-	-	-	18	12	3	-	-

場所 Transportation Facilities										文教衛生機關 Culture, Education and Public Health Organizations																														
車站	碼頭港口	產業道路	機場	鐵道	貨櫃集散場	跨河大橋	空中橋	海邊	河邊	隧道	獨立專門停車場	其他	小計	學校	研究機構	補習班	圖書館	寺廟	教會	慈善救濟機關	醫療院所	傳播媒體	政黨黨部	民意機關	警察機關	情治機關	軍事情報	稅捐機關	郵政(除外)	郵政局	電力機關	電信機關	法院及其分院	(含檢察署)	監獄看守所	外國使領館或代表辦事處	其他			
-	-	1	-	1	-	-	-	-	-	-	-	1	9	1	-	-	-	-	-	-	8	-	-	-	-	-	-	-	-	-	-	-	-	-	-	-	-	-	-	-

金融證券機構 Finance & Security Institutions													郊區及其他場所 Suburb and Other Place																												
小計	銀行	郵局	農會(信用部)	信用合作社	證券交易所	信託投資機構	證券商公司	保險機構	漁會(信用部)	票券金融公司	信用卡公司	期貨商(公司)	證券問投機構	票據交換所	其他金融機構	其他保險機構	其他證券機構	網路銀行	小計	工廠	工地	空地	山林	公園	田野	菜園(果)	倉庫	水塘	家畜	墓地	農場	農場	礦場	屠宰場	山崖	島嶼	鐵皮屋	資源回收場	其他		
-	-	-	-	-	-	-	-	-	-	-	-	-	-	-	-	-	-	-	13	1	6	1	1	1	1	-	-	2	-	-	-	-	-	-	-	-	-	-	-	-	-

141.過失致死案件嫌疑人犯罪方式分析

Negligent Manslaughter by Modus Operandi, 2014

中華民國 103 年

	合 計 Total	安 全 措 施 不 良	疏 於 照 顧	漏 電	火 燒 波 及	手 術 不 當	懲 罰 不 當	運 動 或 玩 耍	失 手 碰 墜	射 擊 表 演 或 練 習	武 術 表 演 或 練 習	其 他
嫌疑人人數 Offenders	132	64	31	-	1	17	10	-	8	1	-	-
百分比 Percentage	100.00	48.48	23.48	-	0.76	12.88	7.58	-	6.06	0.76	-	-

142.過失致死案件嫌疑人及被害人年齡分析

Offenders and Victims of Negligent Manslaughter by Age, 2014

中華民國 103 年

	嫌 疑 人 Offenders				被 害 人 Victims			
	合 計 Total	男 (M)	女 (F)	百分比 Percentage	合 計 Total	男 (M)	女 (F)	百分比 Percentage
合 計 Total	132	108	24	100.00	145	92	53	100.00
12 歲 未 滿 Under12	-	-	-	-	12	7	5	8.28
12-18歲未滿 12-Under18	2	2	-	1.52	1	1	-	0.69
18-20歲未滿 18-Under20	5	5	-	3.79	1	1	-	0.69
20-23歲 20-23	4	3	1	3.03	6	5	1	4.14
24-29歲 24-29	15	9	6	11.36	13	6	7	8.97
30-39歲 30-39	30	23	7	22.73	24	14	10	16.55
40-49歲 40-49	27	23	4	20.45	20	14	6	13.79
50-59歲 50-59	32	30	2	24.24	26	18	8	17.93
60-64歲 60-64	11	9	2	8.33	8	6	2	5.52
65-69歲 65-69	3	2	1	2.27	9	6	3	6.21
70歲以上 Over70	3	2	1	2.27	25	14	11	17.24
不 詳 Unknown	-	-	-	-	-	-	-	-

143.過失致死案件嫌疑人及被害人職業分析

Offenders and Victims of Negligent Manslaughter by Occupation, 2014

中華民國103年

	嫌疑人 Offenders				被害人 Victims			
	合計 Total	男 (M)	女 (F)	百分比 Percentage	合計 Total	男 (M)	女 (F)	百分比 Percentage
合 計 Total	132	108	24	100.00	145	92	53	100.00
民意代表、行政主管、 企業主管及經理人員 Legislators, Government Administrators, Business Executives and Managers	7	5	2	5.30	2	-	2	1.38
專業人員 Professionals	28	23	5	21.21	4	2	2	2.76
技術員及助理專業人員 Technicians and Associate Professionals	17	15	2	12.88	3	2	1	2.07
事務工作人員 Clerks	-	-	-	-	-	-	-	-
服務(不含保安)工作人員 Service Workers (Not Including Public Safety Servicemen)	15	11	4	11.36	44	27	17	30.34
售貨員 Shop and Market Sales Workers	-	-	-	-	1	1	-	0.69
農林漁牧工作人員 Agricultural, Animal Husbandry, Forestry and Fishing Workers	4	4	-	3.03	4	3	1	2.76
保安工作人員 Public Safety Servicemen	3	3	-	2.27	-	-	-	-
技術工及有關工作人員 Craft and Related Workers	7	6	1	5.30	10	10	-	6.90
運輸工作人員 Transportation Workers	4	4	-	3.03	-	-	-	-
運輸除外之機械設備操作 及組裝工 Plant and Machine Operators and Assemblers (Not Including Transportation Workers)	2	2	-	1.52	-	-	-	-
非技術工及體力工 Elementary Occupations	18	18	-	13.64	11	9	2	7.59
學生 Students	3	2	1	2.27	2	2	-	1.38
無職 Unemployed Persons	16	9	7	12.12	37	20	17	25.52
其他(含不詳) Others (Including the Unknown)	8	6	2	6.06	27	16	11	18.62

144.過失致死案件嫌疑人及被害人教育程度分析

Offenders and Victims of Negligent Manslaughter by Education Level, 2014

中華民國103年

		嫌 疑 人 Offenders				被 害 人 Victims			
		合計 Total	男 (M)	女 (F)	百分比 Percentage	合 計 Total	男 (M)	女 (F)	百分比 Percentage
合 計	Total	132	108	24	100.00	145	92	53	100.00
不 識 字	Illiteracy	1	-	1	0.76	17	9	8	11.72
自 修	Self-educated	-	-	-	-	1	-	1	0.69
小學在學	Primary School	-	-	-	-	-	-	-	-
小學肄業		-	-	-	-	3	2	1	2.07
小學畢業		6	4	2	4.55	11	8	3	7.59
國中在學	Junior High School	-	-	-	-	-	-	-	-
國中肄業		1	1	-	0.76	-	-	-	-
國中畢業		11	10	1	8.33	13	11	2	8.97
高中在學	Senior High School	1	1	-	0.76	1	1	-	0.69
高中肄業		3	3	-	2.27	-	-	-	-
高中畢業		55	47	8	41.67	68	45	23	46.90
大專在學	College	1	1	-	0.76	1	1	-	0.69
大專肄業		-	-	-	-	1	1	-	0.69
大專畢業		49	39	10	37.12	18	8	10	12.41
研 究 所 (含以上)	Graduate School	4	2	2	3.03	1	-	1	0.69
其 他 (含不詳)	Others (Including the Unknown)	-	-	-	-	10	6	4	6.90

(六) 槍砲彈藥刀械案件分析統計
Analysis of C.G.A.K.A.

146.槍砲彈藥刀械案件發生月份及地區（單位）統計

Geographic Distribution of C.G.A.K.A. Cases by Month, 2014

中華民國103年

單位：件

	合計	1月	2月	3月	4月	5月	6月	7月	8月	9月	10月	11月	12月
	Total	Jan.	Feb.	Mar.	Apr.	May	Jun.	Jul.	Aug.	Sep.	Oct.	Nov.	Dec.
合計 Total	1,222	224	109	84	102	105	86	111	79	119	106	65	32
新北市 New Taipei City	182	26	9	15	20	16	12	20	16	17	14	13	4
臺北市 Taipei City	83	18	5	6	5	8	3	9	10	5	10	2	2
臺中市 Taichung City	114	16	14	7	11	13	8	9	4	11	14	4	3
臺南市 Tainan City	101	19	11	2	4	8	9	15	7	10	7	7	2
高雄市 Kaohsiung City	144	25	10	8	21	16	7	11	10	15	13	5	3
臺灣省 Taiwan Province	549	112	54	44	36	37	43	47	29	55	44	32	16
宜蘭縣 Ilan County	34	5	3	1	3	2	2	5	2	3	4	1	3
桃園縣 Taoyuan County	101	19	8	10	10	5	6	10	4	14	7	6	2
新竹縣 Hsinchu County	43	14	5	4	3	5	1	3	2	1	1	2	2
苗栗縣 Miaoli County	45	15	6	3	-	2	5	2	1	7	3	1	-
彰化縣 Changhua County	41	5	5	1	1	4	5	1	2	4	6	6	1
南投縣 Nantou County	31	6	5	2	2	3	1	6	1	2	1	2	-
雲林縣 Yunlin County	48	8	5	9	1	3	3	3	1	6	6	3	-
嘉義縣 Chiayi County	21	4	1	2	1	3	1	1	4	1	2	1	-
屏東縣 Pingtung County	49	4	8	3	2	2	11	6	4	1	3	1	4
臺東縣 Taitung County	24	10	4	1	1	1	-	-	1	3	2	1	-
花蓮縣 Hualien County	52	12	-	3	7	-	4	6	5	5	5	3	2
澎湖縣 Penghu County	-	-	-	-	-	-	-	-	-	-	-	-	-
基隆市 Keelung City	11	1	1	1	3	-	1	2	-	-	-	2	-
新竹市 Hsinchu City	34	4	2	3	-	7	1	2	2	7	3	1	2
嘉義市 Chiayi City	15	5	1	1	2	-	2	-	-	1	1	2	-
福建省 Fuchien Province	-	-	-	-	-	-	-	-	-	-	-	-	-
金門縣 Kinmen County	-	-	-	-	-	-	-	-	-	-	-	-	-
連江縣 Lienchiang County	-	-	-	-	-	-	-	-	-	-	-	-	-
刑事局 Criminal Investigation Bureau	-	-	-	-	-	-	-	-	-	-	-	-	-
航警局 Aviation Police Bureau	30	8	3	2	2	6	2	-	1	3	-	1	2
國道警局 National Highway Police Bureau	16	-	3	-	2	1	1	-	2	3	3	1	-
鐵路 Railroad	1	-	-	-	-	-	-	-	-	-	1	-	-
基隆港 Keelung Harbor	-	-	-	-	-	-	-	-	-	-	-	-	-
臺中港 Taichung Harbor	-	-	-	-	-	-	-	-	-	-	-	-	-
高雄港 Kaohsiung Harbor	-	-	-	-	-	-	-	-	-	-	-	-	-
花蓮港 Hualien Harbor	-	-	-	-	-	-	-	-	-	-	-	-	-
保二總隊 2nd Peace Reservation Team	2	-	-	-	1	-	1	-	-	-	-	-	-
保三總隊 3rd Peace Reservation Team	-	-	-	-	-	-	-	-	-	-	-	-	-
保七總隊 7th Peace Reservation Team	-	-	-	-	-	-	-	-	-	-	-	-	-

147.槍砲彈藥刀械案件嫌疑人職業分析

Offenders in C.G..A.K.A. Cases by Occupation, 2014

中華民國103年

	嫌 疑 人 人 數 Offenders			百 分 比 Percentage
	合 計 Total	男 (M)	女 (F)	
合 計 Total	1,301	1,249	52	100.00
民意代表、行政主管、 企業主管及經理人員 Legislators, Government Administrators, Business Executives and Managers	24	20	4	1.84
專 業 人 員 Professionals	20	18	2	1.54
技 術 員 及 助 理 專 業 人 員 Technicians and Associate Professionals	15	14	1	1.15
事 務 工 作 人 員 Clerks	4	3	1	0.31
服 務 (不 含 保 安) 工 作 人 員 Service Workers (Not Including Public Safety Servicemen)	207	197	10	15.91
售 貨 員 Shop and Market Sales Workers	34	32	2	2.61
農 林 漁 牧 工 作 人 員 Agricultural, Animal Husbandry, Forestry and Fishing Workers	84	84	-	6.46
保 安 工 作 人 員 Public Safety Servicemen	10	10	-	0.77
技 術 工 及 有 關 工 作 人 員 Craft and Related Workers	149	147	2	11.45
運 輸 工 作 人 員 Transportation Workers	21	21	-	1.61
運 輸 除 外 之 機 械 設 備 操 作 及 組 裝 工 Plant and Machine Operators and Assemblers (Not Including Transportation Workers)	18	18	-	1.38
非 技 術 工 及 體 力 工 Elementary Occupations	275	273	2	21.14
學 生 Students	38	30	8	2.92
無 職 Unemployed Persons	373	356	17	28.67
其 他 (含 不 詳) Others (Including the Unknown)	29	26	3	2.23

148. 槍砲彈藥刀械案件嫌疑人教育程度分析

Offenders in C.G.A.K.A Cases by Education Level, 2014

中華民國103年

		嫌 疑 人 人 數			百分比 Percentage
		Offenders			
		合 計 Total	男 (M)	女 (F)	
合 計	Total	1,301	1,249	52	100.00
不 識 字	Illiteracy	1	1	-	0.08
自 修	Self-educated	-	-	-	-
小學在學	} Primary School	-	-	-	-
小學肄業		10	10	-	0.77
小學畢業		39	37	2	3.00
國中在學	} Junior High School	4	4	-	0.31
國中肄業		50	50	-	3.84
國中畢業		341	336	5	26.21
高中在學	} Senior High School	15	14	1	1.15
高中肄業		124	118	6	9.53
高中畢業		601	580	21	46.20
大專在學	} College	19	12	7	1.46
大專肄業		10	9	1	0.77
大專畢業		67	59	8	5.15
研究所 (含以上)	Graduate School	8	7	1	0.61
其 他 (含不詳)	Others (Including the Unknown)	12	12	-	0.92

149.查獲各類槍砲、彈藥、刀械分析

Type of Firearms Ammunition and Knives Captured,2014

中華民國103年

單位：枝(槍砲)

槍 砲 類	數 量	百 分 比
Firearms	Quantity	Percentage
合 計	1,709	100.00
制 式 長 槍 小 計	153	8.95
半 自 動 步 槍	4	0.23
(普 通) 步 槍	1	0.06
自 動 步 槍	10	0.59
榴 彈 槍	-	-
空 氣 (長) 槍	87	5.09
霰 彈 槍 (含 飛 靶 槍)	24	1.40
獵 槍	12	0.70
卡 賓 (柄) 槍	-	-
來 復 槍	-	-
衝 鋒 槍	6	0.35
機 關 槍 (輕 機 槍)	-	-
機 關 槍 (重 機 槍)	-	-
仿 造 長 槍	2	0.12
馬 槍	-	-
肩 射 武 器	-	-
其 他 火 砲	1	0.06
其 他 步 (長) 槍	6	0.35
制 式 短 槍 小 計	219	12.81
九 ○ 一 九 九 手 槍	102	5.97
黑 星 手 槍	2	0.12
紅 星 手 槍	1	0.06
四 五 手 槍	3	0.18
轉 輪 手 槍	4	0.23

說明：本項資料包括違反槍砲彈藥刀械管制條例及涉及其他刑案所查獲之槍砲彈藥刀械等。

149.查獲各類槍砲、彈藥、刀械分析(續1)

Type of Firearms Ammunition and Knives Captured,2014

中華民國103年

單位：枝(槍砲)

槍 砲 類	數 量	百 分 比
Firearms	Quantity	Percentage
模 型 槍	9	0.53
空 氣 手 槍	53	3.10
仿 造 手 槍	16	0.94
鋼 筆 手 槍	1	0.06
打 火 機 型 手 槍	-	-
匕 首 槍	-	-
盒 式 槍	-	-
白 朗 寧	1	0.06
德 製 八 厘 米 手 槍	9	0.53
其 他 手 槍	18	1.05
土 製 槍 枝 小 計	1,290	75.48
鋼 管 槍	2	0.12
土(改)造手槍具殺傷力	948	55.47
土(改)造玩具手槍具殺傷力	92	5.38
土(改)造玩具長槍具殺傷力	5	0.29
麻 醉 槍	-	-
土(改)造魚槍具殺傷力	5	0.29
土(改)造長槍具殺傷力	225	13.17
瓦 斯 槍	13	0.76
其 他 槍 枝 小 計	47	2.75
魚 槍	7	0.41
玩 具 手 槍 具 殺 傷 力	13	0.76
玩 具 長 槍 具 殺 傷 力	25	1.46
其 他 槍 砲	2	0.12

149.查獲各類槍砲、彈藥、刀械分析(續2)

Type of Firearms Ammunition and Knives Captured,2014

中華民國103年 單位：顆（彈藥）
公克（火炸藥）

彈藥類	數量	百分比
Ammunition	Quantity	Percentage
彈類合計	19,382	100.00
Total		
手榴彈（含土製）	12	0.06
炸彈	1	0.01
霰彈	1,984	10.24
信號彈	12	0.06
汽油彈	14	0.07
土（改）造各式炸彈爆裂物	33	0.17
制式子彈	8,334	43.00
土（改）造子彈	7,912	40.82
震撼彈	-	-
槍榴彈	-	-
其他彈類	1,080	5.57
火（炸）藥類合計	776.80	100.00
Total		
炸藥	-	-
火藥	776.80	100.00

149.查獲各類槍砲、彈藥、刀械分析(續3完)

Type of Firearms Ammunition and Knives Captured,2014

中華民國103年

單位：把(刀械)

刀 械 類	數 量	百 分 比
Knives	Quantity	Percentage
合 計	465	100.00
匕	14	3.01
武 士 刀	155	33.33
鋼 (鐵) 棍 、 鞭	21	4.52
掃 刀 (非 農 業 用)	11	2.37
鏢 刀	7	1.51
手 杖 刀	15	3.23
鴛 鴦 刀	2	0.43
手 指 虎	223	47.96
扁 鑽	2	0.43
鋼 筆 刀	1	0.22
十 字 弓	14	3.01
蛇 刀	-	-

(七) 詐欺案件分析統計
Analysis of Fraud

150.歷年詐欺案件發生與破獲比較

Fraud Known and Cleared, 2005-2014

中華民國 94 年至 103 年

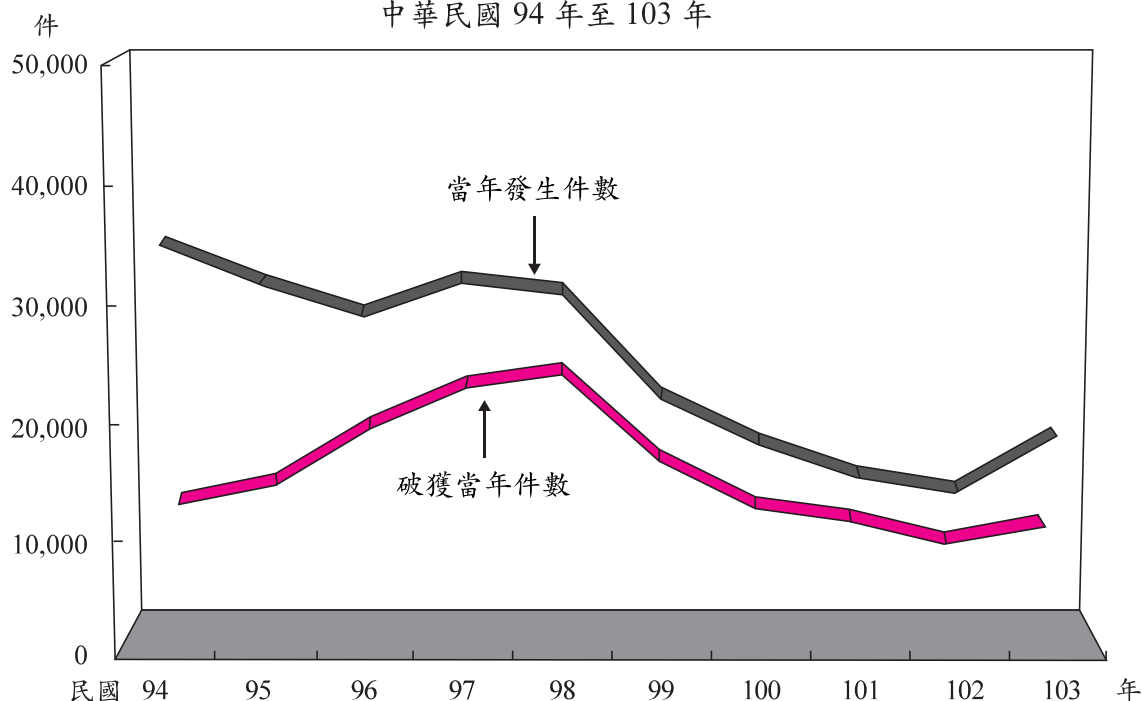

年 份 Year	94年 2005	95年 2006	96年 2007	97年 2008	98年 2009	99年 2010	100年 2011	101年 2012	102年 2013	103年 2014
當年發生 件 數	34,885	31,732	29,042	32,049	31,089	21,975	18,053	15,282	13,916	18,472
補報發生 件 數	8,138	9,620	11,306	8,914	7,713	6,519	5,559	5,139	4,856	4,581
破獲當年 件 數	11,188	12,892	17,809	21,488	22,761	15,008	10,788	9,691	7,498	9,149
破獲積案 件 數	10,044	13,004	16,483	13,393	12,917	9,751	7,038	6,293	5,341	6,023
破獲率%	32.07 (49.35)	40.63 (62.62)	61.32 (84.99)	67.05 (85.15)	73.21 (91.95)	68.30 (86.89)	59.76 (75.50)	63.41 (78.27)	53.88 (68.39)	49.53 (65.81)

說明：1. 警察機關歷年來受理詐欺案件當年發生件數以 94 年 34,885 件最多，102 年 13,916 件最少，其間 94 年至 96 年呈遞減趨勢，96 年至 98 年迭有增減，98 年至 102 年呈遞減趨勢，102 年至 103 年再呈遞增趨勢。

2. 括弧內各年破獲率之計算，發生件數含補報發生，破獲件數含破獲積案，併此敘明。

3. 自 94 年 4 月 1 日起「詐欺背信」案類修正為「詐欺」，另新增「背信」案類；94 年 3 月 3 日前統計併含背信案件，是宜注意。

151. 詐欺案件發生月份及地區 (單位) 統計

Geographic Distribution of Fraud by Month, 2014

中華民國103年

單位：件

	合計	1月	2月	3月	4月	5月	6月	7月	8月	9月	10月	11月	12月
	Total	Jan.	Feb.	Mar.	Apr.	May	Jun.	Jul.	Aug.	Sep.	Oct.	Nov.	Dec.
合 計 Total	18,472	1,221	975	2,407	2,639	2,334	1,842	1,508	1,274	1,265	1,162	1,098	747
新 北 市 New Taipei City	2,653	252	181	381	326	296	241	295	191	182	133	99	76
臺 北 市 Taipei City	3,916	265	226	549	589	488	393	290	232	263	237	228	156
臺 中 市 Taichung City	1,122	91	57	129	125	112	92	83	90	67	97	106	73
臺 南 市 Tainan City	2,561	101	106	334	407	369	288	184	199	170	165	147	91
高 雄 市 Kaohsiung City	2,129	140	116	296	255	253	223	142	135	153	155	156	105
臺 灣 省 Taiwan Province	5,879	360	276	689	908	790	590	489	416	411	364	349	237
宜蘭縣 Ilan County	469	21	17	71	67	45	39	29	21	60	40	45	14
桃園縣 Taoyuan County	594	65	38	82	93	59	64	69	40	37	27	12	8
新竹縣 Hsinchu County	274	20	22	52	66	55	15	13	12	9	5	4	1
苗栗縣 Miaoli County	392	15	9	24	71	80	46	36	30	23	15	27	16
彰化縣 Changhua County	1,003	38	46	81	115	132	124	81	81	83	84	68	70
南投縣 Nantou County	342	18	15	42	44	37	31	22	24	28	33	28	20
雲林縣 Yunlin County	361	19	18	60	58	50	39	30	22	22	22	13	8
嘉義縣 Chiayi County	354	30	8	32	31	51	28	37	15	34	29	48	11
屏東縣 Pingtung County	494	28	12	44	92	82	41	43	34	38	24	27	29
臺東縣 Taitung County	130	21	15	18	22	10	13	13	8	2	3	3	2
花蓮縣 Hualien County	395	21	23	46	77	42	43	30	38	24	19	18	14
澎湖縣 Penghu County	136	4	4	20	35	17	8	4	7	10	7	18	2
基隆市 Keelung City	324	19	23	41	52	49	43	20	21	11	18	9	18
新竹市 Hsinchu City	328	30	9	40	42	41	28	28	41	15	25	15	14
嘉義市 Chiayi City	283	11	17	36	43	40	28	34	22	15	13	14	10
福 建 省 Fuchien Province	111	5	5	17	20	12	7	16	2	11	3	10	3
金門縣 Kinmen County	99	4	5	15	16	12	7	16	2	11	3	5	3
連江縣 Lienchiang County	12	1	-	2	4	-	-	-	-	-	-	5	-
刑 事 局 Criminal Investigation Bureau	15	2	1	2	1	2	-	3	-	2	1	-	1
航 警 局 Aviation Police Bureau	20	2	1	-	2	3	4	2	2	1	2	1	-
國 道 警 局 National Highway Police Bureau	8	-	1	1	1	1	-	-	-	1	3	-	-
鐵 路 Railroad	37	2	4	5	1	3	3	2	5	3	2	2	5
基 隆 港 Keelung Harbor	-	-	-	-	-	-	-	-	-	-	-	-	-
臺 中 港 Taichung Harbor	2	-	-	-	1	1	-	-	-	-	-	-	-
高 雄 港 Kaohsiung Harbor	-	-	-	-	-	-	-	-	-	-	-	-	-
花 蓮 港 Hualien Harbor	-	-	-	-	-	-	-	-	-	-	-	-	-
保二總隊 2nd Peace Reservation Team	18	1	1	4	2	4	1	2	2	1	-	-	-
保三總隊 3rd Peace Reservation Team	-	-	-	-	-	-	-	-	-	-	-	-	-
保七總隊 7th Peace Reservation Team	1	-	-	-	1	-	-	-	-	-	-	-	-

152. 詐欺案件嫌疑人犯罪方式分析

Fraud Offenders by Modus Operandi, 2014

中華民國 103 年

	合計 Total	謊	詐(含設賭、工資)	假	拒	虛	調	刊	招	票	假	假	偽	重	勒	宗	偽	婚	偽	偽	投	偷	訴
		報	騙	冒	付	設	包	貼	會	據	金	貨	稱	領	索	教	稱	姻	稱	稱	資	工	訟
嫌疑人 人數 Offenders	15,518	56	5400	4431	1213	202	53	95	74	117	10	136	9	-	2	25	74	15	9	2	575	64	12
百分比 Percentage	100.00	0.36	34.80	28.55	7.82	1.30	0.34	0.61	0.48	0.75	0.06	0.88	0.06	-	0.01	0.16	0.48	0.10	0.06	0.01	3.71	0.41	0.08

	保	破	偽	詐	冒	網	偽	他	帳	業	打	不	度	假	超	伴	彩	重	不	假	照	手	刮	其
	險	產	稱	領	(盜)	路	稱	帳	務	工	法	量	稱	收	稱	稱	病	動	照	文	機	手	刮	其
嫌疑人 人數 Offenders	94	5	1303	8	143	187	46	4	177	7	44	2	85	1	264	58	24	106	256	117	4	9		
百分比 Percentage	0.61	0.03	8.40	0.05	0.92	1.21	0.30	0.03	1.14	0.05	0.28	0.01	0.55	0.01	1.70	0.37	0.15	0.68	1.65	0.75	0.03	0.06		

153. 詐欺案件損失財物程度分析

Losses in Fraud, 2014

中華民國 103 年

	合計 Total	一	一	二	一	一	二	三	一	一	二	三	三	一	一	一	三	三	五	五	無	
		元	元	元	元	元	元	元	元	元	元	元	元	元	元	元	元	元	元	元	元	元
發生件數	23,053	57	121	150	320	2,338	905	1,674	2,325	2,494	2,276	1,435	1,925	1,176	1,346	845						
Known to the Police																					1,475	2,191
百分比 Percentage	100.00			2.81				31.41				26.92				13.45			9.50		6.40	9.50

說明：本項統計發生件數包括補報發生。

154. 詐欺案件嫌疑人及被害人職業分析

Fraud Offenders and Victims by Occupation, 2014

中華民國103年

	嫌 疑 人 Offenders				被 害 人 Victims			
	合 計 Total	男 (M)	女 (F)	百分比 Percentage	合 計 Total	男 (M)	女 (F)	百分比 Percentage
合 計 Total	15,518	10,918	4,600	100.00	30,886	15,857	15,029	100.00
民意代表、行政主管、 企業主管及經理人員 Legislators, Government Administrators, Business Executives and Managers	443	361	82	2.85	700	521	179	2.27
專 業 人 員 Professionals	310	173	137	2.00	1,716	805	911	5.56
技術員及助理專業人員 Technicians and Associate Professionals	637	427	210	4.10	1,411	768	643	4.57
事 務 工 作 人 員 Clerks	103	38	65	0.66	292	90	202	0.95
服務(不含保安)工作人員 Service Workers (Not Including Public Safety Servicemen)	3,288	2,047	1,241	21.19	8,643	4,254	4,389	27.98
售 貨 員 Shop and Market Sales Workers	289	192	97	1.86	624	299	325	2.02
農 林 漁 牧 工 作 人 員 Agricultural, Animal Husbandry, Forestry and Fishing Workers	634	509	125	4.09	245	182	63	0.79
保 安 工 作 人 員 Public Safety Servicemen	202	195	7	1.30	473	424	49	1.53
技 術 工 及 有 關 工 作 人 員 Craft and Related Workers	1,028	842	186	6.62	2,125	1,413	712	6.88
運 輸 工 作 人 員 Transportation Workers	193	189	4	1.24	271	269	2	0.88
運輸除外之機械設備操作 及 組 裝 工 Plant and Machine Operators and Assemblers (Not Including Transportation Workers)	238	189	49	1.53	364	228	136	1.18
非 技 術 工 及 體 力 工 Elementary Occupations	2,006	1,618	388	12.93	2,198	1,528	670	7.12
學 生 Students	733	507	226	4.72	4,629	2,252	2,377	14.99
無 職 Unemployed Persons	4,818	3,194	1,624	31.05	5,362	1,794	3,568	17.36
其 他 (含 不 詳) Others (Including the Unknown)	596	437	159	3.84	1,833	1,030	803	5.93

155. 詐欺案件嫌疑人及被害人教育程度分析

Fraud Offenders and Victims by Education Level, 2014

中華民國103年

		嫌 疑 人 Offenders				被 害 人 Victims			
		合 計 Total	男 (M)	女 (F)	百分比 Percentage	合 計 Total	男 (M)	女 (F)	百分比 Percentage
合 計	Total	15,518	10,918	4,600	100.00	30,886	15,857	15,029	100.00
不 識 字	Illiteracy	67	44	23	0.43	107	27	80	0.35
自 修	Self-educated	6	3	3	0.04	16	3	13	0.05
小學在學	Primary School	6	6	-	0.04	13	7	6	0.04
小學肄業		41	26	15	0.26	68	25	43	0.22
小學畢業		414	259	155	2.67	891	337	554	2.88
國中在學	Junior High School	63	47	16	0.41	118	43	75	0.38
國中肄業		154	116	38	0.99	106	64	42	0.34
國中畢業		2,332	1,773	559	15.03	2,122	1,062	1,060	6.87
高中在學	Senior High School	266	199	67	1.71	643	295	348	2.08
高中肄業		774	586	188	4.99	355	200	155	1.15
高中畢業		8,532	6,011	2,521	54.98	12,693	6,578	6,115	41.10
大專在學	College	407	263	144	2.62	3,716	1,793	1,923	12.03
大專肄業		210	148	62	1.35	242	144	98	0.78
大專畢業		1,848	1,148	700	11.91	7,937	4,011	3,926	25.70
研 究 所 (含以上)	Graduate School	102	79	23	0.66	1,190	798	392	3.85
其 他 (含不詳)	Others (Including the Unknown)	296	210	86	1.91	669	470	199	2.17

(八) 贓物案件分析統計

Analysis of Receiving Stolen Property

156.贓物案件發生月份及地區（單位）統計

Geographic Distribution of Receiving Stolen Property by Month, 2014

中華民國103年

單位：件

	合計	1月	2月	3月	4月	5月	6月	7月	8月	9月	10月	11月	12月
	Total	Jan.	Feb.	Mar.	Apr.	May	Jun.	Jul.	Aug.	Sep.	Oct.	Nov.	Dec.
合計 Total	545	157	67	41	51	55	44	40	24	26	29	10	1
新北市 New Taipei City	127	30	17	9	18	13	10	9	8	7	4	2	-
臺北市 Taipei City	58	19	8	2	2	6	7	3	3	3	4	1	-
臺中市 Taichung City	42	17	4	6	4	4	1	3	1	-	2	-	-
臺南市 Tainan City	40	7	4	3	2	12	3	3	2	3	-	-	1
高雄市 Kaohsiung City	67	20	7	3	3	7	4	6	5	5	5	2	-
臺灣省 Taiwan Province	202	63	27	16	21	13	18	14	5	6	14	5	-
宜蘭縣 Ilan County	3	-	-	2	-	1	-	-	-	-	-	-	-
桃園縣 Taoyuan County	42	16	8	3	6	2	-	2	1	2	2	-	-
新竹縣 Hsinchu County	11	4	2	-	1	2	1	1	-	-	-	-	-
苗栗縣 Miaoli County	25	6	4	3	6	1	2	-	1	1	1	-	-
彰化縣 Changhua County	16	5	4	-	2	3	-	-	-	-	1	1	-
南投縣 Nantou County	18	7	2	1	1	2	2	2	-	-	1	-	-
雲林縣 Yunlin County	22	4	1	4	1	-	3	2	1	1	3	2	-
嘉義縣 Chiayi County	12	3	1	1	1	-	2	3	-	-	1	-	-
屏東縣 Pingtung County	13	7	1	1	-	-	2	1	1	-	-	-	-
臺東縣 Taitung County	2	-	1	-	-	-	1	-	-	-	-	-	-
花蓮縣 Hualien County	11	4	-	-	1	1	2	-	-	1	-	2	-
澎湖縣 Penghu County	-	-	-	-	-	-	-	-	-	-	-	-	-
基隆市 Keelung City	11	2	1	-	2	1	-	1	-	-	4	-	-
新竹市 Hsinchu City	15	4	2	1	-	-	3	2	1	1	1	-	-
嘉義市 Chiayi City	1	1	-	-	-	-	-	-	-	-	-	-	-
福建省 Fuchien Province	-	-	-	-	-	-	-	-	-	-	-	-	-
金門縣 Kinmen County	-	-	-	-	-	-	-	-	-	-	-	-	-
連江縣 Lienchiang County	-	-	-	-	-	-	-	-	-	-	-	-	-
刑事局 Criminal Investigation Bureau	-	-	-	-	-	-	-	-	-	-	-	-	-
航警局 Aviation Police Bureau	1	-	-	-	-	-	1	-	-	-	-	-	-
國道警局 National Highway Police Bureau	3	-	-	-	1	-	-	2	-	-	-	-	-
鐵路 Railroad	1	-	-	1	-	-	-	-	-	-	-	-	-
基隆港 Keelung Harbor	-	-	-	-	-	-	-	-	-	-	-	-	-
臺中港 Taichung Harbor	-	-	-	-	-	-	-	-	-	-	-	-	-
高雄港 Kaohsiung Harbor	-	-	-	-	-	-	-	-	-	-	-	-	-
花蓮港 Hualien Harbor	-	-	-	-	-	-	-	-	-	-	-	-	-
保二總隊 2nd Peace Reservation Team	4	1	-	1	-	-	-	-	-	2	-	-	-
保三總隊 3rd Peace Reservation Team	-	-	-	-	-	-	-	-	-	-	-	-	-
保七總隊 7th Peace Reservation Team	-	-	-	-	-	-	-	-	-	-	-	-	-

157.贓物案件嫌疑人職業分析

Offenders in Receiving Stolen Property Cases by Occupation, 2014

中華民國103年

	嫌 疑 人 人 數 Offenders			百 分 比 Percentage
	合 計 Total	男 (M)	女 (F)	
合 計 Total	1,143	897	246	100.00
民意代表、行政主管、 企業主管及經理人員 Legislators, Government Administrators, Business Executives and Managers	80	52	28	7.00
專 業 人 員 Professionals	14	9	5	1.22
技術員及助理專業人員 Technicians and Associate Professionals	28	23	5	2.45
事 務 工 作 人 員 Clerks	4	4	-	0.35
服務(不含保安)工作人員 Service Workers (Not Including Public Safety Servicemen)	268	188	80	23.45
售 貨 員 Shop and Market Sales Workers	145	109	36	12.69
農 林 漁 牧 工 作 人 員 Agricultural, Animal Husbandry, Forestry and Fishing Workers	24	22	2	2.10
保 安 工 作 人 員 Public Safety Servicemen	6	6	-	0.52
技 術 工 及 有 關 工 作 人 員 Craft and Related Workers	63	58	5	5.51
運 輸 工 作 人 員 Transportation Workers	19	19	-	1.66
運 輸 除 外 之 機 械 設 備 操 作 及 組 裝 工 Plant and Machine Operators and Assemblers (Not Including Transportation Workers)	21	17	4	1.84
非 技 術 工 及 體 力 工 Elementary Occupations	191	170	21	16.71
學 生 Students	85	75	10	7.44
無 職 Unemployed Persons	166	122	44	14.52
其 他 (含 不 詳) Others (Including the Unknown)	29	23	6	2.54

158.贓物案件嫌疑人教育程度分析

Offenders in Receiving Stolen Property by Education Level, 2014

中華民國103年

		嫌 疑 人 人 數 Offenders			百分比 Percentage
		合 計 Total	男 (M)	女 (F)	
合 計	Total	1,143	897	246	100.00
不 識 字	Illiteracy	3	2	1	0.26
自 修	Self-educated	-	-	-	-
小學在學	Primary School	3	3	-	0.26
小學肄業		14	11	3	1.22
小學畢業		67	52	15	5.86
國中在學	Junior High School	42	37	5	3.67
國中肄業		22	21	1	1.92
國中畢業		296	232	64	25.90
高中在學	Senior High School	32	30	2	2.80
高中肄業		35	32	3	3.06
高中畢業		505	392	113	44.18
大專在學	College	10	6	4	0.87
大專肄業		5	3	2	0.44
大專畢業		89	66	23	7.79
研 究 所 (含以上)	Graduate School	4	2	2	0.35
其 他 (含不詳)	Others (Including the Unknown)	16	8	8	1.40

(九) 恐嚇取財案件分析統計

(含重大及普通)

Analysis of Intimidation

159.歷年恐嚇取財案件發生與破獲比較

Intimidation Known and Cleared, 2005-2014

中華民國 94 年至 103 年

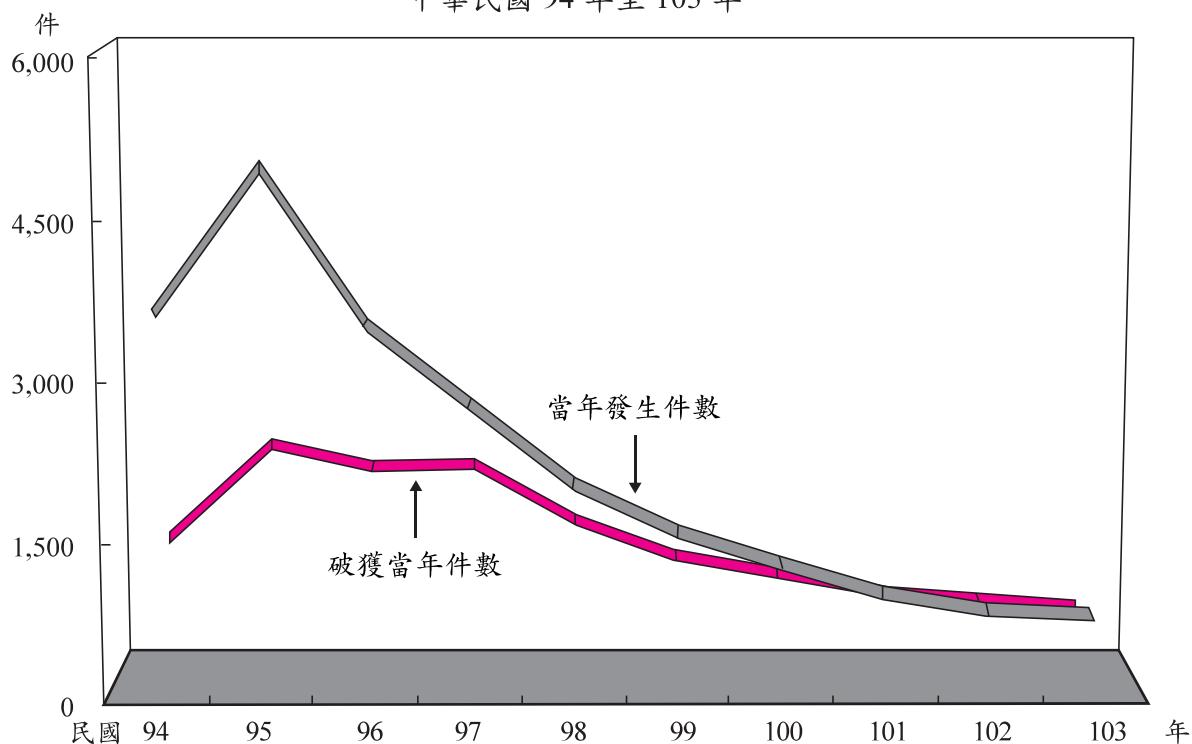

年 份 Year	94年 2005	95年 2006	96年 2007	97年 2008	98年 2009	99年 2010	100年 2011	101年 2012	102年 2013	103年 2014
當年發生 件 數	3,656 26	4,952 21	3,501 17	2,726 9	1,966 4	1,512 8	1,211 4	924 1	789 -	735 -
補報發生 件 數	568 5	501 3	953 7	761 1	737 1	391 1	524 1	264 -	349 -	260 -
破獲當年 件 數	1,294 18	2,161 9	1,931 15	1,966 6	1,411 3	1,064 7	883 4	698 1	649 -	559 -
破獲積案 件 數	628 5	595 3	1,069 13	834 1	836 1	464 1	587 2	306 -	391 -	293 -
破獲率%	35.39 69.23 (45.50) (74.19)	43.64 42.86 (50.54) (50.00)	55.16 88.24 (67.36) (116.67)	72.12 66.67 (80.30) (70.00)	71.77 75.00 (83.13) (80.00)	70.37 87.50 (80.29) (88.89)	72.91 100.00 (84.73) (120.00)	75.54 100.00 (84.51) (100.00)	82.26 - (91.39) -	76.05 - (85.63) -

說明：1.10年來警察機關受理當年發生恐嚇取財案件，以95年發生4,952件最多，103年發生735件最少，除95年較94年增加外，95年至103年呈遞減趨勢。

2.括弧內各年破獲率之計算，發生件數含補報發生，破獲件數含破獲積案，併此敘明。

3.粗體字係加計重大恐嚇取財部分，102年未發生及破獲重大恐嚇取財案件。

160.恐嚇取財案件發生月份及地區（單位）統計

Geographic Distribution of Intimidation by Month, 2014

中華民國103年

單位：件

	合計	1月	2月	3月	4月	5月	6月	7月	8月	9月	10月	11月	12月
	Total	Jan.	Feb.	Mar.	Apr.	May	Jun.	Jul.	Aug.	Sep.	Oct.	Nov.	Dec.
合 計 Total	735	63	46	52	96	89	58	52	55	100	64	40	20
新 北 市 New Taipei City	100	7	9	8	12	16	10	10	4	9	9	6	-
臺 北 市 Taipei City	62	4	5	2	8	4	9	4	3	7	9	6	1
臺 中 市 Taichung City	100	12	6	12	13	7	6	2	8	18	4	7	5
臺 南 市 Tainan City	125	12	8	3	17	23	5	5	14	22	8	3	5
高 雄 市 Kaohsiung City	74	7	6	5	8	10	4	8	9	8	4	3	2
臺 灣 省 Taiwan Province	269	21	12	22	38	29	23	21	17	36	29	15	6
宜蘭縣 Ilan County	6	-	-	-	-	-	1	-	-	-	4	1	-
桃園縣 Taoyuan County	22	1	1	3	3	1	3	1	3	4	2	-	-
新竹縣 Hsinchu County	20	1	1	2	-	1	2	2	3	6	1	1	-
苗栗縣 Miaoli County	16	-	-	2	-	1	2	-	1	5	4	1	-
彰化縣 Changhua County	66	5	3	3	14	9	4	6	3	8	6	4	1
南投縣 Nantou County	22	1	-	-	5	3	2	3	1	1	2	4	-
雲林縣 Yunlin County	16	2	-	4	2	2	1	1	1	-	2	-	1
嘉義縣 Chiayi County	28	3	-	2	5	6	1	2	-	3	6	-	-
屏東縣 Pingtung County	16	1	1	1	1	3	-	2	2	3	1	1	-
臺東縣 Taitung County	-	-	-	-	-	-	-	-	-	-	-	-	-
花蓮縣 Hualien County	7	-	1	2	1	1	1	-	-	-	-	-	1
澎湖縣 Penghu County	-	-	-	-	-	-	-	-	-	-	-	-	-
基隆市 Keelung City	10	1	2	1	-	1	-	-	-	2	-	1	2
新竹市 Hsinchu City	37	6	3	2	7	-	6	4	2	3	1	2	1
嘉義市 Chiayi City	3	-	-	-	-	1	-	-	1	1	-	-	-
福 建 省 Fuchien Province	3	-	-	-	-	-	1	1	-	-	1	-	-
金門縣 Kinmen County	3	-	-	-	-	-	1	1	-	-	1	-	-
連江縣 Lienchiang County	-	-	-	-	-	-	-	-	-	-	-	-	-
刑 事 局 Criminal Investigation Bureau	-	-	-	-	-	-	-	-	-	-	-	-	-
航 警 局 Aviation Police Bureau	1	-	-	-	-	-	-	-	-	-	-	-	1
國 道 警 局 National Highway Police Bureau	-	-	-	-	-	-	-	-	-	-	-	-	-
鐵 路 Railroad	-	-	-	-	-	-	-	-	-	-	-	-	-
基 隆 港 Keelung Harbor	-	-	-	-	-	-	-	-	-	-	-	-	-
臺 中 港 Taichung Harbor	1	-	-	-	-	-	-	1	-	-	-	-	-
高 雄 港 Kaohsiung Harbor	-	-	-	-	-	-	-	-	-	-	-	-	-
花 蓮 港 Hualien Harbor	-	-	-	-	-	-	-	-	-	-	-	-	-
保二總隊 2nd Peace Reservation Team	-	-	-	-	-	-	-	-	-	-	-	-	-
保三總隊 3rd Peace Reservation Team	-	-	-	-	-	-	-	-	-	-	-	-	-
保七總隊 7th Peace Reservation Team	-	-	-	-	-	-	-	-	-	-	-	-	-

161.恐嚇取財案件發生時間分析

Intimidation by Hour, 2014

中華民國 103 年

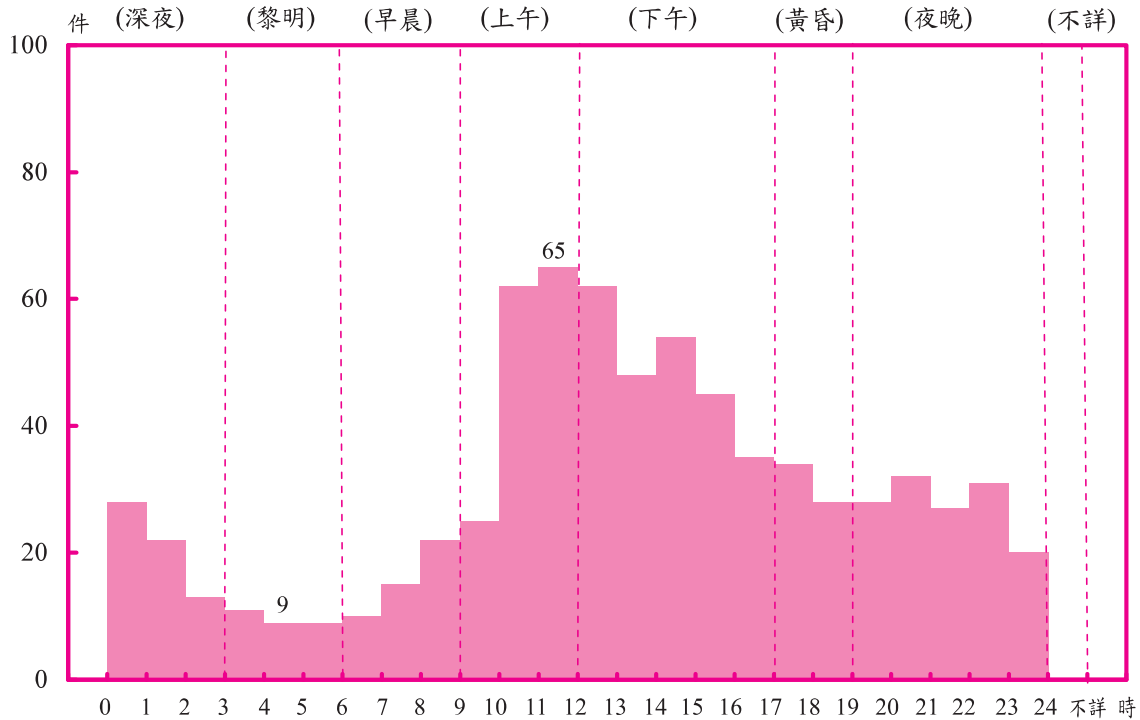

	合計 Total	深 夜 0-3 A.M.			黎 明 3-6 A.M.			早 晨 6-9 A.M.			上 午 9-12 A.M.		
		0 1	1 2	2 3	3 4	4 5	5 6	6 7	7 8	8 9	9 10	10 11	11 12
發生件數 Known to the Police	735	28	22	13	11	9	9	10	15	22	25	62	65
百分比 Percentage	100.00	8.57			3.95			6.39			20.68		

	下 午 12-17 P.M.					黃 昏 17-19 P.M.		夜 晚 19-24 P.M.					不 詳 Unknown
	12 13	13 14	14 15	15 16	16 17	17 18	18 19	19 20	20 21	21 22	22 23	23 24	
發生件數 Known to the Police	62	48	54	45	35	34	28	28	32	27	31	20	-
百分比 Percentage	33.20					8.44		18.78					-

162.恐嚇取財案件發生場所分析

Intimidation by Place, 2014

中華民國 103 年

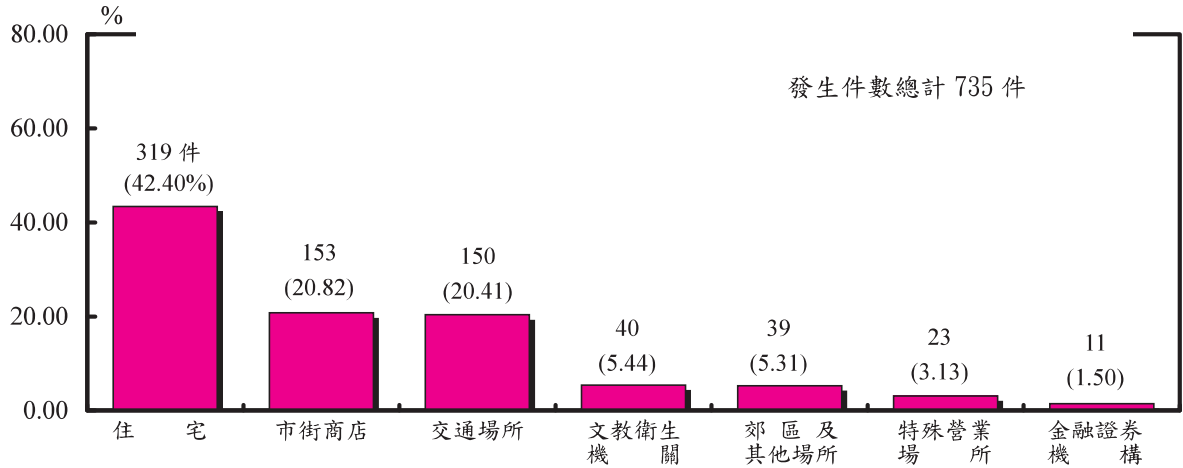

合計	住宅 Residential Area										市街商店 Downtown Area																			
	小	普通住宅	公寓	大廈	別墅	透天厝	農家住宅	出租公寓	宿舍	空屋	其他	小計	商店行號	一般餐飲業	公會及其分會	市場	便利商店	超級市場	百貨公司	檳榔攤	加油站	旅行社	路邊食攤	車站票房	小吃街	公司(會社)	商會及其分會	地下街	其他	
發生件數 Known to the Police	735	319	223	26	32	-	26	2	4	1	-	5	153	52	19	-	4	26	1	2	10	7	7	-	-	2	21	-	-	2

特殊營業場所 Hotels and Restaurants																							交通																					
小計	爆竹煙火工廠	汽機車修保廠	舞(場)廳	歌廳	夜總會	酒家	酒吧	妓館	理容(廳)院	汽車旅館	旅行社	指壓中心	休閒護膚中心	職業賭場	MTV	卡拉OK	特種咖啡廳	理容廳	三溫暖	公益彩券經銷商	其他彩票社會治安場所	當舖	銀樓珠寶古物店	電玩店	撞球場	戲院	網路咖啡	其他遊藝場所	釣魚(蝦)場	保齡球場	大型購物場	安養中心	高爾夫球場	綜合遊藝場	運動場所	海水浴場	健身房	其他	小計	公路	高速公路	高架道路	捷運	
23	-	1	-	-	-	-	-	-	1	4	2	-	-	-	6	-	2	-	-	-	-	-	-	-	1	-	2	-	-	-	-	-	-	-	3	-	-	-	-	150	123	-	-	1

場所 Transportation Facilities											文教衛生機關 Culture, Education and Public Health Organizations																													
小計	車站	碼頭	港口	產業道路	機場	鐵道	貨櫃集散場	跨河大橋	空中橋	海上橋	河邊	隧道	獨立專門停車場	高臺	其他	小計	學校	研究機構	補習班	圖書館	寺廟	教會	慈善救濟機關	醫療院所	傳播媒體	政黨黨部	民意機關	警察機關	情治機關	軍事機關	稅捐機關	郵政(郵局除外)	電力機關	電信機關	法院及其分院	(含檢察署)	監獄看守所	外國使領館或代表辦事處	其他	
1	2	1	1	-	-	-	-	-	-	-	-	3	-	-	18	40	23	-	2	1	7	-	-	3	-	-	3	-	-	-	-	-	-	-	-	1	-	-	-	-

金融證券機構 Finance & Security Institutions													郊區及其他場所 Suburb and Other Place																												
小計	銀行	郵局	農會(信用部)	信用合作社	證券交易所	信託投資機構	證券商公司	保險機構	漁會(信用部)	票券金融公司	信用卡公司	期貨商(公司)	證券投資機構	顧問機構	其他金融機構	其他保險機構	金融控股公司	網路銀行	小計	工廠	工地	空地	山林	公園	田野	菜(果)園	倉庫	水塘	家畜	墓地	農場	展覽場	礦場	屠宰場	山崖	島嶼	鐵皮屋	資源回收	其他		
11	3	7	1	-	-	-	-	-	-	-	-	-	-	-	-	-	-	39	2	12	5	7	9	1	-	-	-	2	-	-	-	-	-	-	-	-	-	-	-	1	-

166. 恐嚇取財案件嫌疑人及被害人職業分析

Intimidation Offenders and Victims by Occupation, 2014

中華民國103年

	嫌 疑 人 Offenders				被 害 人 Victims			
	合 計 Total	男 (M)	女 (F)	百分比 Percentage	合 計 Total	男 (M)	女 (F)	百分比 Percentage
合 計 Total	1,035	917	118	100.00	1,309	965	344	100.00
民意代表、行政主管、 企業主管及經理人員 Legislators, Government Administrators, Business Executives and Managers	24	24	-	2.32	56	41	15	4.28
專 業 人 員 Professionals	13	9	4	1.26	48	35	13	3.67
技 術 員 及 助 理 專 業 人 員 Technicians and Associate Professionals	23	19	4	2.22	51	38	13	3.90
事 務 工 作 人 員 Clerks	-	-	-	-	10	6	4	0.76
服 務 (不 含 保 安) 工 作 人 員 Service Workers (Not Including Public Safety Servicemen)	182	151	31	17.58	327	221	106	24.98
售 貨 員 Shop and Market Sales Workers	12	10	2	1.16	55	40	15	4.20
農 林 漁 牧 工 作 人 員 Agricultural, Animal Husbandry, Forestry and Fishing Workers	13	13	-	1.26	58	57	1	4.43
保 安 工 作 人 員 Public Safety Servicemen	13	13	-	1.26	12	11	1	0.92
技 術 工 及 有 關 工 作 人 員 Craft and Related Workers	81	77	4	7.83	91	78	13	6.95
運 輸 工 作 人 員 Transportation Workers	20	20	-	1.93	15	14	1	1.15
運 輸 除 外 之 機 械 設 備 操 作 及 組 裝 工 Plant and Machine Operators and Assemblers (Not Including Transportation Workers)	23	21	2	2.22	24	19	5	1.83
非 技 術 工 及 體 力 工 Elementary Occupations	194	180	14	18.74	140	120	20	10.70
學 生 Students	144	132	12	13.91	140	102	38	10.70
無 職 Unemployed Persons	278	236	42	26.86	187	117	70	14.29
其 他 (含 不 詳) Others (Including the Unknown)	15	12	3	1.45	95	66	29	7.26

167.恐嚇取財案件嫌疑人及被害人教育程度分析

Intimidation Offenders and Victims by Education Level, 2014

中華民國103年

		嫌 疑 人 Offenders				被 害 人 Victims			
		合計 Total	男 (M)	女 (F)	百分比 Percentage	合計 Total	男 (M)	女 (F)	百分比 Percentage
合 計	Total	1,035	917	118	100.00	1,309	965	344	100.00
不 識 字	Illiteracy	2	1	1	0.19	10	7	3	0.76
自 修	Self-educated	-	-	-	-	2	1	1	0.15
小學在學	Primary School	5	5	-	0.48	10	5	5	0.76
小學肄業		2	1	1	0.19	1	1	-	0.08
小學畢業		28	21	7	2.71	57	37	20	4.35
國中在學	Junior High School	73	67	6	7.05	77	62	15	5.88
國中肄業		23	23	-	2.22	14	12	2	1.07
國中畢業		218	195	23	21.06	206	168	38	15.74
高中在學	Senior High School	57	52	5	5.51	30	22	8	2.29
高中肄業		70	65	5	6.76	24	16	8	1.83
高中畢業		456	409	47	44.06	579	420	159	44.23
大專在學	College	10	9	1	0.97	24	15	9	1.83
大專肄業		16	12	4	1.55	17	15	2	1.30
大專畢業		56	43	13	5.41	219	157	62	16.73
研 究 所 (含以上)	Graduate School	3	3	-	0.29	23	18	5	1.76
其 他 (含不詳)	Others (Including the Unknown)	16	11	5	1.55	16	9	7	1.22

(十) 網路犯罪案件分析統計
Analysis of Cyber Crime

168. 歷年網路犯罪案件發生與破獲比較

Cyber Crime Known and Cleared, 2005-2014

中華民國 94 年至 103 年

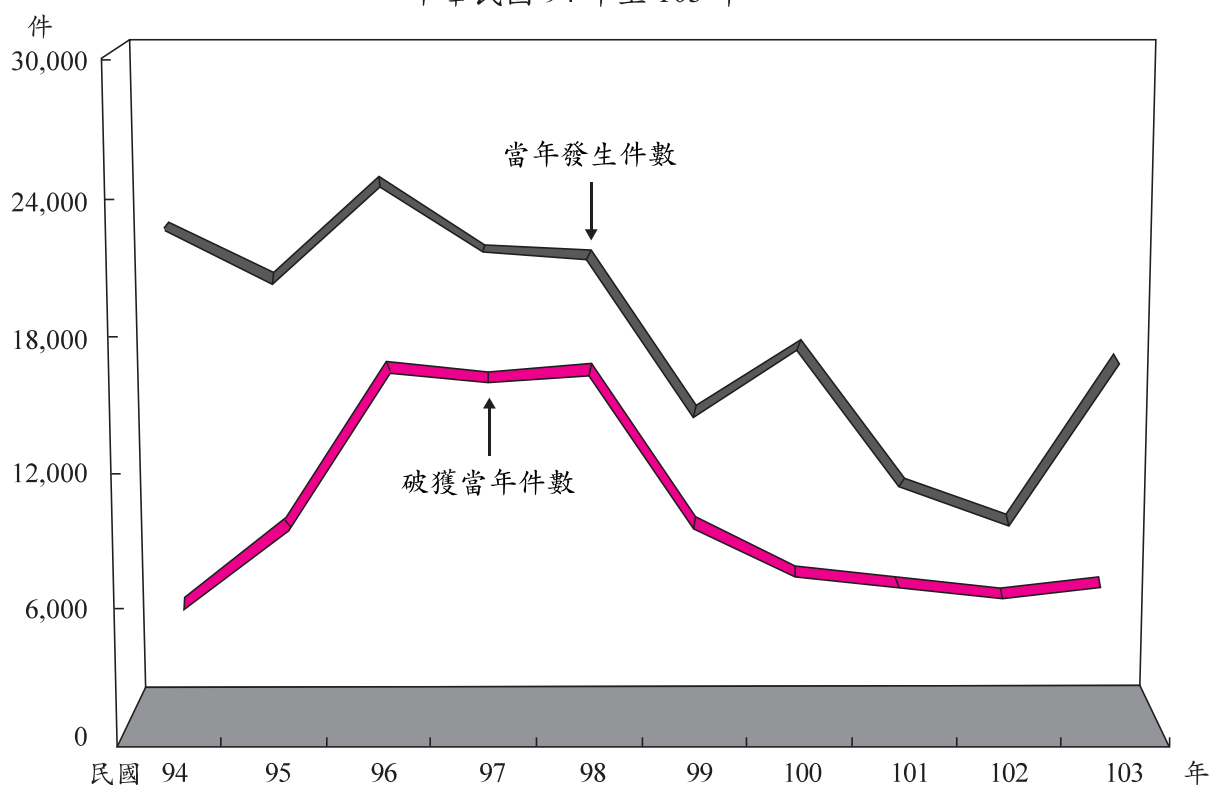

年 份	94年	95年	96年	97年	98年	99年	100年	101年	102年	103年
Year	2005	2006	2007	2008	2009	2010	2011	2012	2013	2014
當年發生件數	22,544	20,223	24,477	21,505	21,269	14,294	17,228	11,063	9,401	16,620
補報發生件數	1,935	2,488	4,808	5,018	5,210	3,454	2,788	2,377	2,535	2,105
破獲當年件數	4,573	8,337	15,496	14,962	15,417	8,433	6,020	5,512	4,935	5,422
破獲積案件數	1,195	2,563	5,764	5,878	6,872	4,739	3,155	2,607	2,742	2,252
破獲率%	20.28 (23.56)	41.23 (47.99)	63.31 (72.60)	69.57 (78.57)	72.49 (84.18)	59.00 (74.22)	34.94 (45.84)	49.82 (60.41)	52.49 (64.32)	32.62 (40.98)

說明：1.10年來警察機關受理網路犯罪案件，當年發生件數以102年發生最少計9,401件，96年發生最多計24,477件，94年至100年間迭有增減，100年至102年則呈減少趨勢，惟102年至103年再呈增加趨勢。

2.括弧內各年破獲率之計算，發生件數含補報發生，破獲件數含破獲積案，併此敘明。

169.網路犯罪案件發生月份及地區（單位）統計

Geographic Distribution of Cyber crime by Month, 2014

中華民國103年

單位：件

	合計	1月	2月	3月	4月	5月	6月	7月	8月	9月	10月	11月	12月
	Total	Jan.	Feb.	Mar.	Apr.	May	Jun.	Jul.	Aug.	Sep.	Oct.	Nov.	Dec.
合 計 Total	16,620	654	715	2,132	2,516	1,946	2,158	1,588	1,143	992	834	892	1,050
新 北 市 New Taipei City	2,083	93	114	307	209	197	232	190	177	143	136	130	155
臺 北 市 Taipei City	4,079	181	163	483	590	489	529	411	289	273	208	233	230
臺 中 市 Taichung City	1,483	100	138	339	272	87	79	96	91	68	59	67	87
臺 南 市 Tainan City	1,761	58	55	202	244	209	294	187	120	103	88	93	108
高 雄 市 Kaohsiung City	1,685	57	33	176	260	195	242	141	110	125	90	94	162
臺 灣 省 Taiwan Province	5,457	165	209	610	921	760	775	557	352	278	250	273	307
宜蘭縣 Ilan County	547	9	13	61	103	78	82	54	40	18	21	36	32
桃園縣 Taoyuan County	324	6	5	16	32	22	31	34	32	46	37	32	31
新竹縣 Hsinchu County	269	10	12	23	42	57	51	19	8	14	13	12	8
苗栗縣 Miaoli County	387	16	22	51	82	43	64	48	19	11	8	9	14
彰化縣 Changhua County	1,240	34	48	111	192	213	201	137	78	53	59	54	60
南投縣 Nantou County	383	8	19	46	84	66	50	31	26	10	13	13	17
雲林縣 Yunlin County	242	6	8	35	28	33	45	15	19	10	10	16	17
嘉義縣 Chiayi County	386	18	17	40	66	51	39	38	23	15	24	31	24
屏東縣 Pingtung County	406	18	24	66	63	46	55	41	17	30	12	8	26
臺東縣 Taitung County	75	3	-	13	13	3	17	16	3	1	2	2	2
花蓮縣 Hualien County	342	10	8	44	80	33	43	30	24	18	15	17	20
澎湖縣 Penghu County	85	-	-	6	31	14	13	7	3	-	2	5	4
基隆市 Keelung City	338	12	18	42	60	60	32	38	19	22	11	11	13
新竹市 Hsinchu City	173	7	3	11	16	8	19	36	13	13	13	15	19
嘉義市 Chiayi City	260	8	12	45	29	33	33	13	28	17	10	12	20
福 建 省 Fuchien Province	56	-	2	11	17	7	5	3	4	2	3	1	1
金門縣 Kinmen County	48	-	2	10	13	6	5	3	4	2	2	-	1
連江縣 Lienchiang County	8	-	-	1	4	1	-	-	-	-	1	1	-
刑 事 局 Criminal Investigation Bureau	2	-	-	-	-	-	-	1	-	-	-	1	-
航 警 局 Aviation Police Bureau	-	-	-	-	-	-	-	-	-	-	-	-	-
國 道 警 局 National Highway Police Bureau	-	-	-	-	-	-	-	-	-	-	-	-	-
鐵 路 Railroad	-	-	-	-	-	-	-	-	-	-	-	-	-
基 隆 港 Keelung Harbor	-	-	-	-	-	-	-	-	-	-	-	-	-
臺 中 港 Taichung Harbor	-	-	-	-	-	-	-	-	-	-	-	-	-
高 雄 港 Kaohsiung Harbor	-	-	-	-	-	-	-	-	-	-	-	-	-
花 蓮 港 Hualien Harbor	-	-	-	-	-	-	-	-	-	-	-	-	-
保二總隊 2nd Peace Reservation Team	14	-	1	4	3	2	2	2	-	-	-	-	-
保三總隊 3rd Peace Reservation Team	-	-	-	-	-	-	-	-	-	-	-	-	-
保七總隊 7th Peace Reservation Team	-	-	-	-	-	-	-	-	-	-	-	-	-

170.網路犯罪案件發生時間分析

Cyber Crime by Hour, 2014

中華民國 103 年

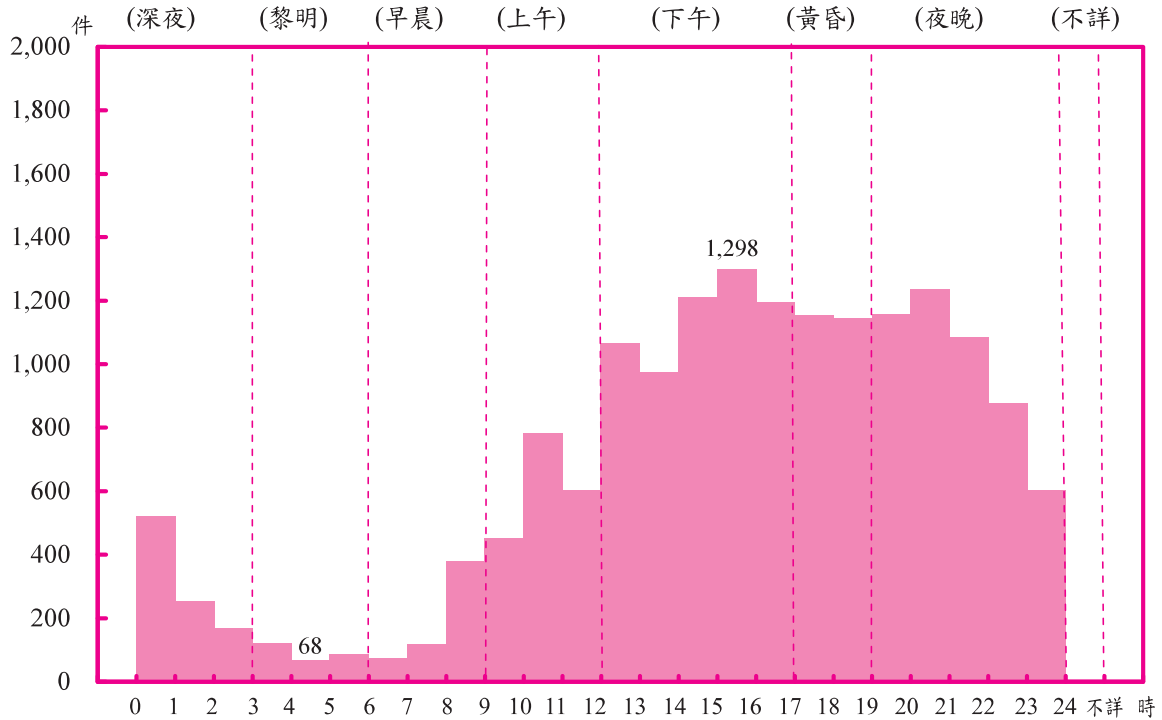

	合計 Total	深夜 0-3 A.M.			黎明 3-6 A.M.			早晨 6-9 A.M.			上午 9-12 A.M.		
		0 1	1 2	2 3	3 4	4 5	5 6	6 7	7 8	8 9	9 10	10 11	11 12
發生件數 Known to the Police	16,620	521	253	168	120	68	86	73	117	379	452	782	603
百分比 Percentage	100.00	5.67			1.65			3.42			11.05		

	下午 12-17 P.M.					黃昏 17-19 P.M.			夜晚 19-24 P.M.				不 詳 Unknown
	12 13	13 14	14 15	15 16	16 17	17 18	18 19	19 20	20 21	21 22	22 23	23 24	
發生件數 Known to the Police	1,067	976	1,210	1,298	1,195	1,153	1,143	1,157	1,235	1,084	878	602	-
百分比 Percentage	34.57					13.81			29.82				-

171.網路犯罪案件嫌疑人及被害人職業分析

Offenders and Victims in Cyber crime by Occupation , 2014

中華民國 103年

	嫌 疑 人 Offenders				被 害 人 Victims			
	合 計 Total	男 (M)	女 (F)	百分比 Percentage	合 計 Total	男 (M)	女 (F)	百分比 Percentage
合 計 Total	7,056	4,565	2,491	100.00	18,556	10,165	8,391	100.00
民意代表、行政主管、 企業主管及經理人員 Legislators, Government Administrators, Business Executives and Managers	499	317	182	7.07	495	333	162	2.67
專 業 人 員 Professionals	218	119	99	3.09	1,792	863	929	9.66
技術員及助理專業人員 Technicians and Associate Professionals	313	209	104	4.44	1,253	666	587	6.75
事 務 工 作 人 員 Clerks	78	23	55	1.11	304	86	218	1.64
服務(不含保安)工作人員 Service Workers (Not Including Public Safety Servicemen)	1,840	1,119	721	26.08	5,065	2,567	2,498	27.30
售 貨 員 Shop and Market Sales Workers	189	132	57	2.68	290	149	141	1.56
農 林 漁 牧 工 作 人 員 Agricultural, Animal Husbandry, Forestry and Fishing Workers	26	22	4	0.37	81	67	14	0.44
保 安 工 作 人 員 Public Safety Servicemen	106	103	3	1.50	274	256	18	1.48
技 術 工 及 有 關 工 作 人 員 Craft and Related Workers	372	308	64	5.27	1,275	912	363	6.87
運 輸 工 作 人 員 Transportation Workers	54	53	1	0.77	77	76	1	0.41
運輸除外之機械設備操作 及 組 裝 工 Plant and Machine Operators and Assemblers (Not Including Transportation Workers)	65	56	9	0.92	238	180	58	1.28
非 技 術 工 及 體 力 工 Elementary Occupations	666	556	110	9.44	1,298	941	357	7.00
學 生 Students	881	621	260	12.49	2,379	1,264	1,115	12.82
無 職 Unemployed Persons	1,589	821	768	22.52	2,254	698	1,556	12.15
其 他 (含 不 詳) Others (Including the Unknown)	160	106	54	2.27	1,481	1,107	374	7.98

172. 網路犯罪案件嫌疑人及被害人教育程度分析

Offenders and Victims in Cyber Crime by Education Level, 2014

中華民國103年

		嫌疑人 Offenders				被害人 Victims			
		合 計 Total	男 (M)	女 (F)	百分比 Percentage	合 計 Total	男 (M)	女 (F)	百分比 Percentage
合 計	Total	7,056	4,565	2,491	100.00	18,556	10,165	8,391	100.00
不 識 字	Illiteracy	6	-	6	0.09	1	-	1	0.01
自 修	Self-educated	-	-	-	-	1	1	-	0.01
小學在學	Primary School	14	9	5	0.20	23	14	9	0.12
小學肄業		8	2	6	0.11	4	-	4	0.02
小學畢業		44	24	20	0.62	74	35	39	0.40
國中在學	Junior High School	117	92	25	1.66	173	63	110	0.93
國中肄業		74	52	22	1.05	41	18	23	0.22
國中畢業		514	330	184	7.28	604	341	263	3.26
高中在學	Senior High School	292	213	79	4.14	493	237	256	2.66
高中肄業		209	132	77	2.96	242	134	108	1.30
高中畢業		3,211	2,148	1,063	45.51	7,142	3,770	3,372	38.49
大專在學	College	466	310	156	6.60	1,611	901	710	8.68
大專肄業		143	88	55	2.03	196	121	75	1.06
大專畢業		1,634	937	697	23.16	5,963	3,041	2,922	32.14
研 究 所 (含以上)	Graduate School	217	152	65	3.08	1,030	634	396	5.55
其 他 (含不詳)	Others (Including the Unknown)	107	76	31	1.52	958	855	103	5.16

肆、少年犯罪分析統計

(含未滿 12 歲之兒童嫌疑人及 18
歲至未滿 24 歲之青年嫌疑人)

Analysis of Juvenile Delinquency

173. 歷年兒童嫌疑人、少年嫌疑人、青年嫌疑人人數比較

Juvenile Delinquents, 2005-2014

中華民國94年至103年

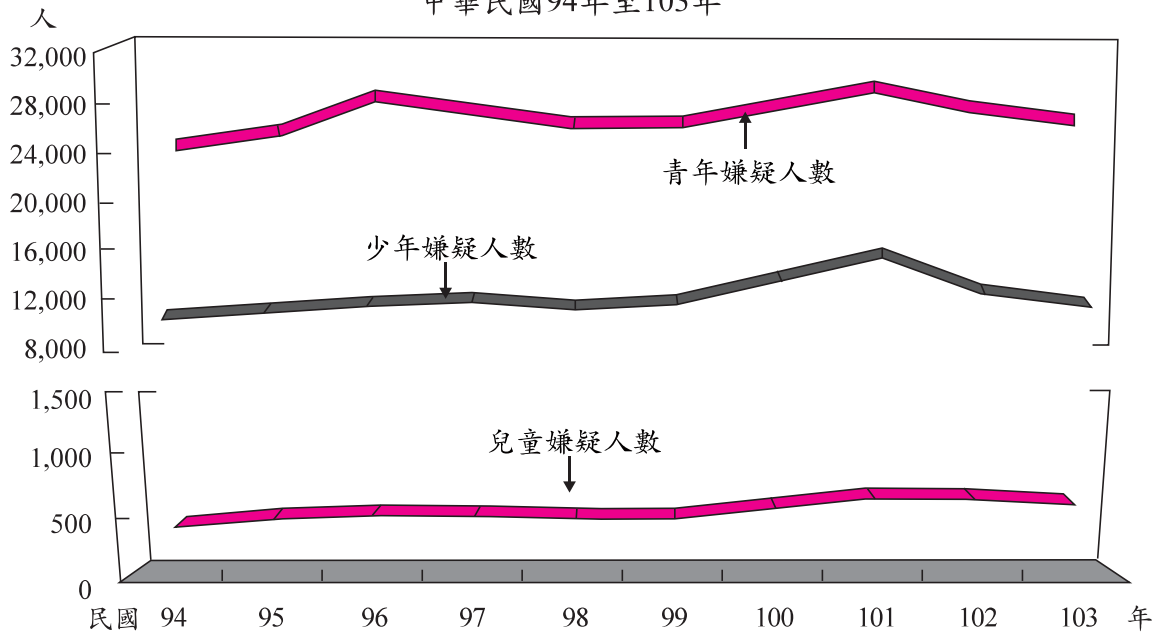

年 份		94年	95年	96年	97年	98年	99年	100年	101年	102年	103年
Year		2005	2006	2007	2008	2009	2010	2011	2012	2013	2014
嫌疑人總人數 Total Offenders		207,425	229,193	265,860	271,186	261,973	269,340	260,356	262,058	255,310	261,603
兒 童 嫌 疑 人 Child	人數 Number	384	462	496	472	452	472	537	623	609	579
	百分比 Percentage	0.19	0.20	0.19	0.17	0.17	0.18	0.21	0.24	0.24	0.22
	每一嫌犯犯 罪時間間隔	22時 48分	18時 57分	17時 39分	18時 33分	19時 22分	18時 33分	16時 19分	14時 4分	14時 23分	15時 13分
少 年 嫌 疑 人 Juvenile	人數 Number	9,620	10,384	10,881	11,283	10,762	11,102	13,103	15,078	12,038	10,969
	百分比 Percentage	4.64	4.53	4.09	4.16	4.11	4.12	5.03	5.75	4.72	4.19
	每一嫌犯犯 罪時間間隔	54分 38秒	50分 37秒	48分 18秒	46分 34秒	48分 50秒	47分 20秒	40分 7秒	34分 52秒	43分 40秒	47分 92秒
青 年 嫌 疑 人 Adolescent	人數 Number	23,288	24,489	27,440	26,401	25,229	25,213	26,610	28,291	26,469	25,417
	百分比 Percentage	11.23	10.68	10.32	9.74	9.63	9.36	10.22	10.80	10.37	9.72
	每一嫌犯犯 罪時間間隔	22分 34秒	21分 27秒	19分 9秒	19分 54秒	20分 49秒	20分 51秒	19分 45秒	18分 35秒	19分 52秒	20分 68秒

說明：1. 兒童係指未滿12歲之人。
 2. 少年係指12歲至未滿18歲之人。
 3. 青年係指18歲至未滿24歲之人。

174.歷年兒童嫌疑人、少年嫌疑人、青年嫌疑人 人數與嫌疑人總人數比較

Comparison between Total Offenders and Juvenile Delinquents, 2005-2014

中華民國94年至103年

	嫌疑人總人數 Total Offenders			兒童嫌疑人人數 Child			少年嫌疑人人數 Juvenile			青年嫌疑人人數 Adolescent		
	合計 Total	男 (M)	女 (F)	合計 Total	男 (M)	女 (F)	合計 Total	男 (M)	女 (F)	合計 Total	男 (M)	女 (F)
94年 2005	207,425	173,286	34,139	384	320	64	9,620	7,957	1,663	23,288	17,813	5,475
95年 2006	229,193	189,495	39,698	462	408	54	10,384	8,724	1,660	24,489	18,712	5,777
96年 2007	265,860	221,006	44,854	496	423	73	10,881	9,082	1,799	27,440	21,077	6,363
97年 2008	271,186	225,335	45,851	472	372	100	11,283	9,515	1,768	26,401	20,410	5,991
98年 2009	261,973	214,583	47,390	452	354	98	10,762	9,027	1,735	25,229	19,392	5,837
99年 2010	269,340	219,709	49,631	472	372	100	11,102	9,365	1,737	25,213	19,674	5,539
100年 2011	260,356	212,981	47,375	537	453	84	13,103	11,168	1,935	26,610	21,036	5,574
101年 2012	262,058	213,949	48,109	623	525	98	15,078	12,940	2,138	28,291	22,534	5,757
102年 2013	255,310	209,222	46,088	609	522	87	12,038	10,267	1,771	26,469	21,327	5,142
103年 2014	261,603	214,701	46,902	579	482	97	10,969	9,400	1,569	25,417	20,807	4,610

175. 歷年兒童嫌疑人、少年嫌

Juvenile Delinquents by

中華民國94

		合 計		竊 盜		傷 害		故 意 殺 人	
		Total		Larceny and Motor Vehicle Theft		Bodily Harm		Murder	
		人 數	百分比	人 數	百分比	人 數	百分比	人 數	百分比
		Number	Percentage	Number	Percentage	Number	Percentage	Number	Percentage
94年 2005	兒童 Child	384	100.00	307	79.95	8	2.08	1	0.26
	少年 Juvenile	9,620	100.00	4,566	47.46	827	8.60	211	2.19
	青年 Adolescent	23,288	100.00	4,219	18.12	992	4.26	324	1.39
95年 2006	兒童 Child	462	100.00	364	78.79	7	1.52	10	2.16
	少年 Juvenile	10,384	100.00	4,689	45.16	928	8.94	299	2.88
	青年 Adolescent	24,489	100.00	3,951	16.13	1,265	5.17	477	1.95
96年 2007	兒童 Child	496	100.00	343	69.15	16	3.23	-	-
	少年 Juvenile	10,881	100.00	4,285	39.38	1,114	10.24	213	1.96
	青年 Adolescent	27,440	100.00	3,684	13.43	1,297	4.73	338	1.23
97年 2008	兒童 Child	472	100.00	283	59.96	22	4.66	-	-
	少年 Juvenile	11,283	100.00	3,940	34.92	1,118	9.91	165	1.46
	青年 Adolescent	26,401	100.00	3,398	12.87	1,237	4.69	281	1.06
98年 2009	兒童 Child	452	100.00	258	57.08	26	5.75	-	-
	少年 Juvenile	10,762	100.00	2,374	22.06	1,258	11.69	173	1.61
	青年 Adolescent	25,229	100.00	2,599	10.30	1,225	4.86	315	1.25
99年 2010	兒童 Child	472	100.00	277	58.69	38	8.05	-	-
	少年 Juvenile	11,102	100.00	2,556	23.02	1,228	11.06	175	1.58
	青年 Adolescent	25,213	100.00	2,398	9.51	1,440	5.71	338	1.34
100年 2011	兒童 Child	537	100.00	308	57.36	45	8.38	-	-
	少年 Juvenile	13,103	100.00	4,053	30.93	2,186	16.68	261	1.99
	青年 Adolescent	26,610	100.00	3,093	11.62	1,767	6.64	334	1.26
101年 2012	兒童 Child	623	100.00	386	61.96	50	8.03	1	0.16
	少年 Juvenile	15,078	100.00	4,368	28.97	2,424	16.08	309	2.05
	青年 Adolescent	28,291	100.00	3,328	11.76	2,052	7.25	419	1.48
102年 2013	兒童 Child	609	100.00	390	64.04	42	6.90	-	-
	少年 Juvenile	12,038	100.00	3,385	28.12	1,660	13.79	101	0.84
	青年 Adolescent	26,469	100.00	3,035	11.47	1,826	6.90	237	0.90
103年 2014	兒童 Child	579	100.00	381	65.80	47	8.12	1	0.17
	少年 Juvenile	10,969	100.00	3,155	28.76	1,453	13.25	133	1.21
	青年 Adolescent	25,417	100.00	2,973	11.70	1,534	6.04	288	1.13

說明：1. 妨害性自主含強制性交、共強性交、對幼性交及性交猥褻。

2. 自94年4月1日起「詐欺背信」案類修正為「詐欺」，另新增「背信」案類。

疑人、青年嫌疑人犯罪統計

Offense, 2005-2014

年至103年

恐嚇取財		強盜		搶奪		贓物		妨害風化	
Intimidation		Robbery		Forceful Taking		Stolen Property		Offenses Against Sexual Morality	
人數	百分比	人數	百分比	人數	百分比	人數	百分比	人數	百分比
Number	Percentage	Number	Percentage	Number	Percentage	Number	Percentage	Number	Percentage
2	0.52	4	1.04	1	0.26	1	0.26	8	2.08
131	1.36	290	3.01	83	0.86	63	0.65	162	1.68
148	0.64	538	2.31	297	1.28	48	0.21	414	1.78
1	0.22	-	-	1	0.22	1	0.22	9	1.95
214	2.06	366	3.52	83	0.80	65	0.63	240	2.31
291	1.19	566	2.31	212	0.87	55	0.22	405	1.65
6	1.21	2	0.40	-	-	-	-	13	2.62
225	2.07	218	2.00	68	0.62	59	0.54	386	3.55
289	1.05	408	1.49	203	0.74	71	0.26	584	2.13
3	0.64	3	0.64	1	0.21	3	0.64	50	10.59
171	1.52	219	1.94	55	0.49	61	0.54	1,212	10.74
220	0.83	402	1.52	143	0.54	64	0.24	1,260	4.77
4	0.88	-	-	1	0.22	2	0.44	32	7.08
209	1.94	189	1.76	66	0.61	76	0.71	653	6.07
224	0.89	303	1.20	101	0.40	65	0.26	722	2.86
3	0.64	1	0.21	1	0.21	3	0.64	6	1.27
211	1.90	132	1.19	26	0.23	78	0.70	228	2.05
195	0.77	244	0.97	71	0.28	56	0.22	237	0.94
24	4.47	2	0.37	1	0.19	5	0.93	2	0.37
287	2.19	74	0.56	37	0.28	65	0.50	98	0.75
209	0.79	228	0.86	67	0.25	73	0.27	189	0.71
3	0.48	10	1.61	-	-	4	0.64	2	0.32
242	1.60	123	0.82	42	0.28	67	0.44	97	0.64
169	0.60	165	0.58	59	0.21	61	0.22	203	0.72
8	1.31	4	0.66	-	-	5	0.82	1	0.16
170	1.41	105	0.87	32	0.27	61	0.51	76	0.63
178	0.67	167	0.63	57	0.22	87	0.33	167	0.63
1	0.17	-	-	-	-	4	0.69	-	-
171	1.56	41	0.37	13	0.12	85	0.77	18	0.16
168	0.66	117	0.46	24	0.09	85	0.33	131	0.52

175. 歷年兒童嫌疑人、少年嫌

Juvenile Delinquents by

中華民國94

		妨害性自主		詐欺背信		槍砲彈藥		毒 品	
		Offenses Against Sexual Autonomy		Fraud		C.G.A.K.A.		Narcotics	
		人 數	百分比	人 數	百分比	人 數	百分比	人 數	百分比
		Number	Percentage	Number	Percentage	Number	Percentage	Number	Percentage
94年 2005	兒童 Child	12	3.13	6	1.56	1	0.26	3	0.78
	少年 Juvenile	388	4.03	231	2.40	88	0.91	645	6.70
	青年 Adolescent	661	2.84	2,287	9.82	403	1.73	6,111	26.24
95年 2006	兒童 Child	31	6.71	4	0.87	-	-	-	-
	少年 Juvenile	486	4.68	271	2.61	77	0.74	518	4.99
	青年 Adolescent	676	2.76	3,294	13.45	367	1.50	4,488	18.33
96年 2007	兒童 Child	45	9.07	3	0.60	-	-	-	-
	少年 Juvenile	503	4.62	417	3.83	70	0.64	602	5.53
	青年 Adolescent	677	2.47	4,837	17.63	301	1.10	4,688	17.08
97年 2008	兒童 Child	45	9.53	10	2.12	1	0.21	-	-
	少年 Juvenile	587	5.20	514	4.56	34	0.30	607	5.38
	青年 Adolescent	692	2.62	5,765	21.84	225	0.85	3,971	15.04
98年 2009	兒童 Child	34	7.52	5	1.11	-	-	2	0.44
	少年 Juvenile	610	5.67	619	5.75	30	0.28	843	7.83
	青年 Adolescent	627	2.49	5,774	22.89	200	0.79	4,355	17.26
99年 2010	兒童 Child	36	7.63	1	0.21	-	-	1	0.21
	少年 Juvenile	677	6.10	502	4.52	55	0.50	1,213	10.93
	青年 Adolescent	691	2.74	4,389	17.41	164	0.65	5,640	22.37
100年 2011	兒童 Child	69	12.85	12	2.23	-	-	3	0.56
	少年 Juvenile	806	6.15	536	4.09	51	0.39	1,317	10.05
	青年 Adolescent	844	3.17	4,012	15.08	158	0.59	5,787	21.75
101年 2012	兒童 Child	63	10.11	12	1.93	-	-	3	0.48
	少年 Juvenile	995	6.60	750	4.97	31	0.21	1,655	10.98
	青年 Adolescent	1,103	3.90	4,296	15.19	203	0.72	5,908	20.88
102年 2013	兒童 Child	76	12.48	6	0.99	-	-	1	0.16
	少年 Juvenile	772	6.41	650	5.40	42	0.35	1,519	12.62
	青年 Adolescent	888	3.35	2,938	11.10	166	0.63	5,972	22.56
103年 2014	兒童 Child	68	11.74	5	0.86	-	-	5	0.86
	少年 Juvenile	755	6.88	557	5.08	39	0.36	1,381	12.59
	青年 Adolescent	887	3.49	3,224	12.68	163	0.64	5,280	20.77

疑人、青年嫌疑人犯罪統計(續)

Offense, 2005-2014

年至103年

走私		貪污瀆職		擄人勒贖		賭博		其他	
Smuggling		Malfeasance		Kidnapping		Gambling		Others	
人數	百分比	人數	百分比	人數	百分比	人數	百分比	人數	百分比
Number	Percentage	Number	Percentage	Number	Percentage	Number	Percentage	Number	Percentage
-	-	-	-	-	-	-	-	30	7.81
-	-	-	-	2	0.02	36	0.37	1,897	19.72
1	-	-	-	32	0.14	496	2.13	6,317	27.13
-	-	-	-	-	-	4	0.87	30	6.49
-	-	-	-	15	0.14	84	0.81	2,049	19.73
1	-	1	-	46	0.19	816	3.33	7,578	30.94
-	-	-	-	-	-	2	0.40	66	13.31
-	-	-	-	16	0.15	46	0.42	2,659	24.44
3	0.01	3	0.01	41	0.15	674	2.46	9,342	34.05
-	-	-	-	-	-	-	-	51	10.81
-	-	-	-	1	0.01	81	0.72	2,518	22.32
-	-	-	-	8	0.03	481	1.82	8,254	31.26
-	-	-	-	-	-	-	-	88	19.47
-	-	-	-	8	0.07	41	0.38	3,613	33.57
-	-	-	-	22	0.09	457	1.81	8,240	32.66
-	-	-	-	-	-	1	0.21	104	22.03
-	-	10	0.09	3	0.03	62	0.56	3,946	35.54
1	-	8	0.03	16	0.06	565	2.24	8,760	34.74
-	-	-	-	-	-	-	-	66	12.29
-	-	-	-	1	0.01	82	0.63	3,249	24.80
1	-	-	-	15	0.06	493	1.85	9,340	35.10
-	-	-	-	-	-	-	-	89	14.29
-	-	-	-	6	0.04	154	1.02	3,815	25.30
-	-	2	0.01	7	0.02	529	1.87	9,787	34.59
-	-	-	-	-	-	-	-	76	12.48
-	-	-	-	-	-	94	0.78	3,371	28.00
-	-	-	-	10	0.04	449	1.70	10,292	38.88
-	-	-	-	-	-	-	-	67	11.57
-	-	-	-	1	0.01	104	0.95	3,063	27.92
-	-	-	-	1	-	428	1.68	10,114	39.79

176. 歷年兒童嫌疑人、少年嫌

Juvenile Delinquents

中華民國94

		兒 童 嫌 疑 人 Child									
		合 計 Total		未滿7歲 Under7		7歲		8歲		9歲	
		人 數 Number	百分比 Percentage	人 數 Number	百分比 Percentage	人 數 Number	百分比 Percentage	人 數 Number	百分比 Percentage	人 數 Number	百分比 Percentage
94年 2005	計(Total)	384	100.00	6	1.56	15	3.91	23	5.99	45	11.72
	男 (M)	320	100.00	4	1.25	11	3.44	22	6.88	42	13.13
	女 (F)	64	100.00	2	3.13	4	6.25	1	1.56	3	4.69
95年 2006	計(Total)	462	100.00	26	5.63	17	3.68	26	5.63	72	15.58
	男 (M)	408	100.00	21	5.15	16	3.92	23	5.64	62	15.20
	女 (F)	54	100.00	5	9.26	1	1.85	3	5.56	10	18.52
96年 2007	計(Total)	496	100.00	17	3.43	15	3.02	27	5.44	75	15.12
	男 (M)	423	100.00	14	3.31	13	3.07	21	4.96	66	15.60
	女 (F)	73	100.00	3	4.11	2	2.74	6	8.22	9	12.33
97年 2008	計(Total)	472	100.00	17	3.60	15	3.18	30	6.36	73	15.47
	男 (M)	372	100.00	16	4.30	15	4.03	24	6.45	54	14.52
	女 (F)	100	100.00	1	1.00	-	-	6	6.00	19	19.00
98年 2009	計(Total)	452	100.00	11	2.43	18	3.98	33	7.30	53	11.73
	男 (M)	354	100.00	8	2.26	15	4.24	28	7.91	44	12.43
	女 (F)	98	100.00	3	3.06	3	3.06	5	5.10	9	9.18
99年 2010	計(Total)	472	100.00	8	1.69	22	4.66	35	7.42	85	18.01
	男 (M)	372	100.00	7	1.88	19	5.11	32	8.60	66	17.74
	女 (F)	100	100.00	1	1.00	3	3.00	3	3.00	19	19.00
100年 2011	計(Total)	537	100.00	8	1.49	20	3.72	50	9.31	92	17.13
	男 (M)	453	100.00	6	1.32	18	3.97	44	9.71	79	17.44
	女 (F)	84	100.00	2	2.38	2	2.38	6	7.14	13	15.48
101年 2012	計(Total)	623	100.00	9	1.44	22	3.53	42	6.74	93	14.93
	男 (M)	525	100.00	8	1.52	16	3.05	33	6.29	79	15.05
	女 (F)	98	100.00	1	1.02	6	6.12	9	9.18	14	14.29
102年 2013	計(Total)	609	100.00	19	3.12	25	4.11	59	9.69	91	14.94
	男 (M)	522	100.00	16	3.07	25	4.79	48	9.20	79	15.13
	女 (F)	87	100.00	3	3.45	-	-	11	12.64	12	13.79
103年 2014	計(Total)	579	100.00	9	1.55	25	4.32	43	7.43	91	15.72
	男 (M)	482	100.00	7	1.45	19	3.94	38	7.88	68	14.11
	女 (F)	97	100.00	2	2.06	6	6.19	5	5.15	23	23.71

疑人、青年嫌疑人年齡分析

by Age, 2005-2014

年至103年

				少年嫌疑人 Juvenile							
10歲		11歲		合計 Total		12歲		13歲		14歲	
人數	百分比	人數	百分比	人數	百分比	人數	百分比	人數	百分比	人數	百分比
Number	Percentage	Number	Percentage	Number	Percentage	Number	Percentage	Number	Percentage	Number	Percentage
97	25.26	198	51.56	9,620	100.00	470	4.89	1,058	11.00	1,811	18.83
76	23.75	165	51.56	7,957	100.00	389	4.89	869	10.92	1,515	19.04
21	32.81	33	51.56	1,663	100.00	81	4.87	189	11.37	296	17.80
138	29.87	183	39.61	10,384	100.00	503	4.84	1,131	10.89	1,816	17.49
125	30.64	161	39.46	8,724	100.00	417	4.78	951	10.90	1,524	17.47
13	24.07	22	40.74	1,660	100.00	86	5.18	180	10.84	292	17.59
113	22.78	249	50.20	10,881	100.00	577	5.30	1,251	11.50	1,811	16.64
102	24.11	207	48.94	9,082	100.00	486	5.35	1,045	11.51	1,521	16.75
11	15.07	42	57.53	1,799	100.00	91	5.06	206	11.45	290	16.12
117	24.79	220	46.61	11,283	100.00	589	5.22	1,245	11.03	1,917	16.99
91	24.46	172	46.24	9,515	100.00	483	5.08	1,015	10.67	1,640	17.24
26	26.00	48	48.00	1,768	100.00	106	6.00	230	13.01	277	15.67
94	20.80	243	53.76	10,762	100.00	531	4.93	1,209	11.23	1,712	15.91
67	18.93	192	54.24	9,027	100.00	433	4.80	997	11.04	1,430	15.84
27	27.55	51	52.04	1,735	100.00	98	5.65	212	12.22	282	16.25
112	23.73	210	44.49	11,102	100.00	596	5.37	1,303	11.74	1,830	16.48
86	23.12	162	43.55	9,365	100.00	486	5.19	1,093	11.67	1,539	16.43
26	26.00	48	48.00	1,737	100.00	110	6.33	210	12.09	291	16.75
126	23.46	241	44.88	13,103	100.00	628	4.79	1,459	11.13	2,260	17.25
102	22.52	204	45.03	11,168	100.00	506	4.53	1,203	10.77	1,918	17.17
24	28.57	37	44.05	1,935	100.00	122	6.30	256	13.23	342	17.67
170	27.29	287	46.07	15,078	100.00	757	5.02	1,535	10.18	2,484	16.47
146	27.81	243	46.29	12,940	100.00	639	4.94	1,269	9.81	2,111	16.31
24	24.49	44	44.90	2,138	100.00	118	5.52	266	12.44	373	17.45
140	22.99	275	45.16	12,038	100.00	648	5.38	1,125	9.35	1,728	14.35
126	24.14	228	43.68	10,267	100.00	545	5.31	929	9.05	1,436	13.99
14	16.09	47	54.02	1,771	100.00	103	5.82	196	11.07	292	16.49
156	26.94	255	44.04	10,969	100.00	571	5.21	1,098	10.01	1,566	14.28
131	27.18	219	45.44	9,400	100.00	482	5.13	920	9.79	1,298	13.81
25	25.77	36	37.11	1,569	100.00	89	5.67	178	11.34	268	17.08

176. 歷年兒童嫌疑人、少年嫌

Juvenile Delinquents

中華民國94

		少年嫌疑人 Juvenile									
		15歲		16歲		17歲		合計 Total		18歲	
		人數 Number	百分比 Percentage	人數 Number	百分比 Percentage	人數 Number	百分比 Percentage	人數 Number	百分比 Percentage	人數 Number	百分比 Percentage
94年 2005	計(Total)	1,992	20.71	2,124	22.08	2,165	22.51	23,288	100.00	2,502	10.74
	男(M)	1,633	20.52	1,773	22.28	1,778	22.35	17,813	100.00	2,005	11.26
	女(F)	359	21.59	351	21.11	387	23.27	5,475	100.00	497	9.08
95年 2006	計(Total)	2,061	19.85	2,404	23.15	2,469	23.78	24,489	100.00	2,894	11.82
	男(M)	1,748	20.04	2,052	23.52	2,032	23.29	18,712	100.00	2,338	12.49
	女(F)	313	18.86	352	21.20	437	26.33	5,777	100.00	556	9.62
96年 2007	計(Total)	2,149	19.75	2,402	22.08	2,691	24.73	27,440	100.00	3,359	12.24
	男(M)	1,795	19.76	2,000	22.02	2,235	24.61	21,077	100.00	2,669	12.66
	女(F)	354	19.68	402	22.35	456	25.35	6,363	100.00	690	10.84
97年 2008	計(Total)	2,155	19.10	2,508	22.23	2,869	25.43	26,401	100.00	3,382	12.81
	男(M)	1,824	19.17	2,126	22.34	2,427	25.51	20,410	100.00	2,761	13.53
	女(F)	331	18.72	382	21.61	442	25.00	5,991	100.00	621	10.37
98年 2009	計(Total)	2,028	18.84	2,450	22.77	2,832	26.31	25,229	100.00	3,464	13.73
	男(M)	1,698	18.81	2,082	23.06	2,387	26.44	19,392	100.00	2,826	14.57
	女(F)	330	19.02	368	21.21	445	25.65	5,837	100.00	638	10.93
99年 2010	計(Total)	2,093	18.85	2,486	22.39	2,794	25.17	25,213	100.00	3,445	13.66
	男(M)	1,785	19.06	2,112	22.55	2,350	25.09	19,674	100.00	2,864	14.56
	女(F)	308	17.73	374	21.53	444	25.56	5,539	100.00	581	10.49
100年 2011	計(Total)	2,498	19.06	2,951	22.52	3,307	25.24	26,610	100.00	4,120	15.48
	男(M)	2,161	19.35	2,546	22.80	2,834	25.38	21,036	100.00	3,506	16.67
	女(F)	337	17.42	405	20.93	473	24.44	5,574	100.00	614	11.02
101年 2012	計(Total)	2,958	19.62	3,440	22.81	3,904	25.89	28,291	100.00	4,412	15.60
	男(M)	2,561	19.79	2,969	22.94	3,391	26.21	22,534	100.00	3,775	16.75
	女(F)	397	18.57	471	22.03	513	23.99	5,757	100.00	637	11.06
102年 2013	計(Total)	2,232	18.54	2,947	24.48	3,358	27.89	26,469	100.00	3,831	14.47
	男(M)	1,864	18.16	2,572	25.05	2,921	28.45	21,327	100.00	3,226	15.13
	女(F)	368	20.78	375	21.17	437	24.68	5,142	100.00	605	11.77
103年 2014	計(Total)	1,879	17.13	2,671	24.35	3,184	29.03	25,417	100.00	3,667	14.43
	男(M)	1,602	17.04	2,333	24.82	2,765	29.41	20,807	100.00	3,144	15.11
	女(F)	277	17.65	338	21.54	419	26.70	4,610	100.00	523	11.34

疑人、青年嫌疑人年齡分析(續)

by Age, 2005-2014

年至103年

青 年 嫌 疑 人 Adolescent									
19歲		20歲		21歲		22歲		23歲	
人 數 Number	百分比 Percentage	人 數 Number	百分比 Percentage	人 數 Number	百分比 Percentage	人 數 Number	百分比 Percentage	人 數 Number	百分比 Percentage
2,745	11.79	3,102	13.32	3,971	17.05	4,962	21.31	6,006	25.79
2,122	11.91	2,274	12.77	2,912	16.35	3,765	21.14	4,735	26.58
623	11.38	828	15.12	1,059	19.34	1,197	21.86	1,271	23.21
2,823	11.53	3,216	13.13	4,253	17.37	5,246	21.42	6,057	24.73
2,128	11.37	2,316	12.38	3,179	16.99	4,015	21.46	4,736	25.31
695	12.03	900	15.58	1,074	18.59	1,231	21.31	1,321	22.87
3,252	11.85	3,565	12.99	4,711	17.17	5,781	21.07	6,772	24.68
2,425	11.51	2,633	12.49	3,587	17.02	4,454	21.13	5,309	25.19
827	13.00	932	14.65	1,124	17.66	1,327	20.85	1,463	22.99
3,411	12.92	4,183	15.84	4,397	16.65	5,141	19.47	5,887	22.30
2,642	12.94	3,140	15.38	3,352	16.42	3,949	19.35	4,566	22.37
769	12.84	1,043	17.41	1,045	17.44	1,192	19.90	1,321	22.05
3,119	12.36	4,296	17.03	4,487	17.79	4,601	18.24	5,262	20.86
2,305	11.89	3,237	16.69	3,378	17.42	3,566	18.39	4,080	21.04
814	13.95	1,059	18.14	1,109	19.00	1,035	17.73	1,182	20.25
3,457	13.71	4,393	17.42	4,736	18.78	4,618	18.32	4,564	18.10
2,677	13.61	3,360	17.08	3,675	18.68	3,598	18.29	3,500	17.79
780	14.08	1,033	18.65	1,061	19.16	1,020	18.41	1,064	19.21
3,699	13.90	4,668	17.54	4,820	18.11	4,754	17.87	4,549	17.10
2,895	13.76	3,681	17.50	3,752	17.84	3,702	17.60	3,500	16.64
804	14.42	987	17.71	1,068	19.16	1,052	18.87	1,049	18.82
4,007	14.16	4,817	17.03	5,130	18.13	5,047	17.84	4,878	17.24
3,225	14.31	3,816	16.93	4,018	17.83	3,926	17.42	3,774	16.75
782	13.58	1,001	17.39	1,112	19.32	1,121	19.47	1,104	19.18
3,798	14.35	4,513	17.05	4,756	17.97	4,832	18.26	4,739	17.90
3,104	14.55	3,600	16.88	3,791	17.78	3,832	17.97	3,774	17.70
694	13.50	913	17.76	965	18.77	1,000	19.45	965	18.77
3,725	14.66	4,325	17.02	4,456	17.53	4,710	18.53	4,534	17.84
3,089	14.85	3,566	17.14	3,594	17.27	3,820	18.36	3,594	17.27
636	13.80	759	16.46	862	18.70	890	19.31	940	20.39

177. 歷年兒童嫌疑人、少年嫌疑人、青年嫌疑人 成年嫌疑人人數與人口比較

Comparison between Population and Offenders, 2005-2014

中華民國94年至103年

		94年 2005	95年 2006	96年 2007	97年 2008	98年 2009	99年 2010	100年 2011	101年 2012	102年 2013	103年 2014
兒童 Child	年中人口數 Average population	3,354,071	3,235,622	3,117,529	2,997,356	2,872,489	2,759,905	2,670,047	2,592,062	2,528,186	2,484,461
	嫌疑人人數 Number	384	462	496	472	452	472	537	623	609	579
	犯罪人口率 (人/十萬人口) Offender Rate	11.45	14.28	15.91	15.75	15.74	17.10	20.11	24.03	24.09	23.30
少年 Juvenile	年中人口數 Average population	1,939,917	1,939,433	1,937,123	1,937,858	1,934,243	1,910,558	1,862,512	1,832,715	1,791,109	1,719,628
	嫌疑人人數 Number	9,620	10,384	10,881	11,283	10,762	11,102	13,103	15,078	12,038	10,969
	犯罪人口率 (人/十萬人口) Offender Rate	495.90	535.41	561.71	582.24	556.39	581.09	703.51	822.71	672.10	637.87
青年 Adolescent	年中人口數 Average population	2,115,301	2,040,542	1,982,590	1,937,022	1,913,784	1,914,419	1,933,011	1,932,830	1,931,140	1,932,514
	嫌疑人人數 Number	23,288	24,489	27,440	26,401	25,229	25,213	26,610	28,291	26,469	25,417
	犯罪人口率 (人/十萬人口) Offender Rate	1,100.93	1,200.12	1,384.05	1,362.97	1,318.28	1,317.01	1,376.61	1,463.71	1,370.64	1,315.23
成年 Adult	年中人口數 Average population	15,320,465	15,607,859	15,880,202	16,125,461	16,357,886	16,556,066	16,727,948	16,912,761	17,094,236	17,267,033
	嫌疑人人數 Number	174,133	193,858	227,043	233,030	225,530	232,553	220,106	218,066	216,194	224,638
	犯罪人口率 (人/十萬人口) Offender Rate	1,136.60	1,242.05	1,429.72	1,445.11	1,378.72	1,404.64	1,315.80	1,289.36	1,264.72	1,300.96

說明：1. 兒童年齡係指12歲未滿之人，其犯罪人口率則以每十萬人兒童人口數與兒童嫌疑人人數比較計算之。
 2. 少年年齡係指12歲以上18歲未滿之人，其犯罪人口率則以每十萬人少年人口數與少年嫌疑人人數比較計算之。
 3. 青年年齡係指18歲以上24歲未滿之人，其犯罪人口率則以每十萬人青年人口數與青年嫌疑人人數比較計算之。
 4. 成年年齡係指24歲以上之人，其犯罪人口率則以每十萬人成年人口數與成年嫌疑人人數比較計算之。

178. 每月兒童嫌疑人、少年嫌疑人、青年嫌疑人人數統計

Juvenile Delinquents by Month, 2014.

中華民國103年

		兒童嫌疑人 Child				少年嫌疑人 Juvenile				青年嫌疑人 Adolescent			
		人數 Offenders			百分比 Percentage	人數 Offenders			百分比 Percentage	人數 Offenders			百分比 Percentage
		合計 Total	男 (M)	女 (F)		合計 Total	男 (M)	女 (F)		合計 Total	男 (M)	女 (F)	
合計	Total	579	482	97	100.00	10,969	9,400	1,569	100.00	25,417	20,807	4,610	100.00
1月	Jan.	102	89	13	17.62	1,377	1,192	185	12.55	2,690	2,164	526	10.58
2月	Feb.	58	49	9	10.02	1,218	1,028	190	11.10	2,349	2,002	347	9.24
3月	Mar.	48	32	16	8.29	882	750	132	8.04	1,969	1,594	375	7.75
4月	Apr.	40	33	7	6.91	682	582	100	6.22	1,892	1,525	367	7.44
5月	May	29	23	6	5.01	791	690	101	7.21	1,963	1,608	355	7.72
6月	Jun.	35	31	4	6.04	759	636	123	6.92	1,797	1,445	352	7.07
7月	Jul.	68	59	9	11.74	1,208	1,011	197	11.01	2,351	1,965	386	9.25
8月	Aug.	65	54	11	11.23	1,195	1,031	164	10.89	2,306	1,906	400	9.07
9月	Sep.	36	24	12	6.22	786	695	91	7.17	2,119	1,707	412	8.34
10月	Oct.	31	29	2	5.35	751	647	104	6.85	2,046	1,730	316	8.05
11月	Nov.	40	34	6	6.91	685	598	87	6.24	1,998	1,622	376	7.86
12月	Dec.	27	25	2	4.66	635	540	95	5.79	1,937	1,539	398	7.62

179.各地區（單位）兒童嫌疑人、少年嫌疑人 、青年嫌疑人人數統計

Geographic Distribution of Juvenile Delinquents, 2014

中華民國103年

		兒童嫌疑人 Child				少年嫌疑人 Juvenile				青年嫌疑人 Adolescent			
		人 數 Offenders			百分比 Percentage	人 數 Offenders			百分比 Percentage	人 數 Offenders			百分比 Percentage
		合計 Total	男 (M)	女 (F)		合計 Total	男 (M)	女 (F)		合計 Total	男 (M)	女 (F)	
合 計	Total	579	482	97	100.00	10,969	9,400	1,569	100.00	25,417	20,807	4,610	100.00
新 北 市	New Taipei City	95	67	28	16.41	1,348	1,137	211	12.29	3,250	2,707	543	12.79
臺 北 市	Taipei City	26	21	5	4.49	1,123	991	132	10.24	3,930	3,192	738	15.46
臺 中 市	Taichung City	66	60	6	11.40	1,235	1,055	180	11.26	2,293	1,897	396	9.02
臺 南 市	Tainan City	46	41	5	7.94	801	689	112	7.30	2,161	1,780	381	8.50
高 雄 市	Kaohsiung City	66	55	11	11.40	1,200	977	223	10.94	3,098	2,453	645	12.19
臺 灣 省	Taiwan Province	274	234	40	47.32	5,139	4,469	670	46.85	9,982	8,340	1,642	39.27
宜蘭縣	Ilan County	12	10	2	2.07	338	304	34	3.08	589	508	81	2.32
桃園縣	Taoyuan County	47	41	6	8.12	763	657	106	6.96	1,701	1,436	265	6.69
新竹縣	Hsinchu County	30	24	6	5.18	486	415	71	4.43	618	524	94	2.43
苗栗縣	Miaoli County	20	19	1	3.45	279	249	30	2.54	559	472	87	2.20
彰化縣	Changhua County	25	21	4	4.32	610	552	58	5.56	1,179	975	204	4.64
南投縣	Nantou County	24	21	3	4.15	297	260	37	2.71	451	383	68	1.77
雲林縣	Yunlin County	17	15	2	2.94	254	225	29	2.32	519	434	85	2.04
嘉義縣	Chiayi County	20	17	3	3.45	226	198	28	2.06	470	386	84	1.85
屏東縣	Pingtung County	18	16	2	3.11	314	273	41	2.86	861	682	179	3.39
臺東縣	Taitung County	12	12	-	2.07	262	221	41	2.39	331	283	48	1.30
花蓮縣	Hualien County	18	15	3	3.11	351	292	59	3.20	718	567	151	2.82
澎湖縣	Penghu County	-	-	-	-	71	61	10	0.65	149	129	20	0.59
基隆市	Keelung City	13	8	5	2.25	380	331	49	3.46	615	517	98	2.42
新竹市	Hsinchu City	13	11	2	2.25	318	278	40	2.90	840	715	125	3.30
嘉義市	Chiayi City	5	4	1	0.86	190	153	37	1.73	382	329	53	1.50
福 建 省	Fuchien Province	3	3	-	0.52	34	29	5	0.31	106	91	15	0.42
金門縣	Kinmen County	3	3	-	0.52	30	25	5	0.27	93	82	11	0.37
連江縣	Lienchiang County	-	-	-	-	4	4	-	0.04	13	9	4	0.05
刑事局	Criminal Investigation Bureau	-	-	-	-	-	-	-	-	9	4	5	0.04
航警局	Aviation Police Bureau	-	-	-	-	19	9	10	0.17	52	34	18	0.20
國道警局	National Highway Police Bureau	-	-	-	-	14	14	-	0.13	149	140	9	0.59
鐵路	Railroad	2	-	2	0.35	20	17	3	0.18	57	39	18	0.22
基隆港	Keelung Harbor	-	-	-	-	-	-	-	-	2	2	-	0.01
臺中港	Taichung Harbor	-	-	-	-	1	1	-	0.01	16	10	6	0.06
高雄港	Kaohsiung Harbor	-	-	-	-	3	3	-	0.03	13	10	3	0.05
花蓮港	Hualien Harbor	-	-	-	-	1	-	1	0.01	1	-	1	0.00
保二總隊	2nd Peace Reservation Team	1	1	-	0.17	29	7	22	0.26	270	84	186	1.06
保三總隊	3rd Peace Reservation Team	-	-	-	-	-	-	-	-	8	7	1	0.03
保七總隊	7th Peace Reservation Team	-	-	-	-	2	2	-	0.02	20	17	3	0.08

180.兒童嫌疑人、少年嫌疑人、青年嫌疑人教育程度分析

Juvenile Delinquents by Education Level, 2014

中華民國103年

		兒童嫌疑人 Child				少年嫌疑人 Juvenile				青年嫌疑人 Adolescent			
		人數 Offenders			百分比 Percentage	人數 Offenders			百分比 Percentage	人數 Offenders			百分比 Percentage
		合計 Total	男 (M)	女 (F)		合計 Total	男 (M)	女 (F)		合計 Total	男 (M)	女 (F)	
合計	Total	579	482	97	100.00	10,969	9,400	1,569	100.00	25,417	20,807	4,610	100.00
不識字	Illiteracy	3	1	2	0.52	1	1	-	0.01	3	2	1	0.01
自修	Self-educated	-	-	-	-	-	-	-	-	2	2	-	0.01
小學在學	Primary School	481	396	85	83.07	189	167	22	1.72	-	-	-	-
小學肄業		-	-	-	-	-	-	-	-	5	4	1	0.02
小學畢業		3	3	-	0.52	19	18	1	0.17	57	47	10	0.22
國中在學	Junior High School	80	71	9	13.82	3,411	2,864	547	31.10	13	12	1	0.05
國中肄業		4	4	-	0.69	268	231	37	2.44	378	348	30	1.49
國中畢業		3	3	-	0.52	1,607	1,405	202	14.65	4,061	3,618	443	15.98
高中在學	Senior High School	-	-	-	-	3,694	3,176	518	33.68	657	564	93	2.58
高中肄業		-	-	-	-	858	749	109	7.82	2,286	1,972	314	8.99
高中畢業		1	-	1	0.17	645	560	85	5.88	12,685	10,335	2,350	49.91
大專在學	College	-	-	-	-	204	168	36	1.86	3,322	2,510	812	13.07
大專肄業		-	-	-	-	11	9	2	0.10	414	312	102	1.63
大專畢業		-	-	-	-	3	3	-	0.03	989	646	343	3.89
研究所 (含以上)	Graduate School	-	-	-	-	3	3	-	0.03	68	54	14	0.27
其他 (含不詳)	Others (Including theUnknown)	4	4	-	0.69	56	46	10	0.51	477	381	96	1.88

伍、外籍人士涉案分析統計
Analysis of Foreign Offenders

181.歷年外籍嫌疑人人數比較

Foreign Offenders, 2005-2014

中華民國94年至103年

	嫌疑人總人數	外籍嫌疑人人數	外籍嫌疑人人數占百分比
	Total Offenders	Foreign Offenders	Foreign Offenders Percentage
94年 2005	207,425	1,268	0.61
95年 2006	229,193	1,848	0.81
96年 2007	265,860	2,215	0.83
97年 2008	271,186	2,132	0.79
98年 2009	261,973	2,325	0.89
99年 2010	269,340	2,183	0.81
100年 2011	260,356	2,210	0.85
101年 2012	262,058	2,170	0.83
102年 2013	255,310	1,963	0.77
103年 2014	261,603	1,898	0.73

182.歷年外籍嫌

Foreign Offenders by

中華民國94

合 計	洲																	
	小 計		日 本		菲 律 賓		新 加 坡		馬 來 西 亞		泰 國		韓 國		印 尼			
	人 數 Number	百 分 比 Percentage	人 數 Number	百 分 比 Percentage	人 數 Number	百 分 比 Percentage	人 數 Number	百 分 比 Percentage	人 數 Number	百 分 比 Percentage	人 數 Number	百 分 比 Percentage	人 數 Number	百 分 比 Percentage	人 數 Number	百 分 比 Percentage		
94年 2005	1,268	100.00	1,169	92.19	26	2.05	101	7.97	21	1.66	36	2.84	252	19.87	17	1.34	116	9.15
95年 2006	1,848	100.00	1,721	93.13	24	1.30	98	5.30	12	0.65	50	2.71	407	22.02	27	1.46	247	13.37
96年 2007	2,215	100.00	2,053	92.69	39	1.76	152	6.86	13	0.59	61	2.75	405	18.28	16	0.72	419	18.92
97年 2008	2,132	100.00	1,954	91.65	40	1.88	154	7.22	7	0.33	45	2.11	438	20.54	27	1.27	319	14.96
98年 2009	2,325	100.00	2,133	91.74	35	1.51	148	6.37	22	0.95	54	2.32	543	23.35	34	1.46	307	13.20
99年 2010	2,183	100.00	1,979	90.66	43	1.97	121	5.54	10	0.46	60	2.75	405	18.55	30	1.37	266	12.19
100年 2011	2,210	100.00	1,972	89.23	49	2.22	121	5.48	5	0.23	27	1.22	477	21.58	30	1.36	270	12.22
101年 2012	2,170	100.00	1,940	89.40	29	1.34	130	5.99	7	0.32	45	2.07	446	20.55	29	1.34	298	13.73
102年 2013	1,963	100.00	1,704	86.81	38	1.94	117	5.96	13	0.66	44	2.24	324	16.51	22	1.12	298	15.18
103年 2014	1,898	100.00	1,617	85.19	47	2.48	146	7.69	7	0.37	49	2.58	300	15.81	26	1.37	268	14.12

疑人國籍別統計

Nationality, 2005-2014

年至103年

地 區																			
越 南		寮 國		以 列 列		伊 朗		沙 烏 地 阿 拉 伯		敘 利 亞		約 旦		科 威 特		東 埔 寨		黎 巴 嫩	
人 數	百 分 比	人 數	百 分 比	人 數	百 分 比	人 數	百 分 比	人 數	百 分 比	人 數	百 分 比	人 數	百 分 比	人 數	百 分 比	人 數	百 分 比	人 數	百 分 比
Number	Percentage	Number	Percentage	Number	Percentage	Number	Percentage	Number	Percentage	Number	Percentage	Number	Percentage	Number	Percentage	Number	Percentage	Number	Percentage
493	38.88	6	0.47	1	0.08	-	-	-	-	-	-	-	-	-	-	12	0.95	-	-
781	42.26	1	0.05	-	-	-	-	-	-	-	-	1	0.05	-	-	6	0.32	-	-
821	37.07	2	0.09	1	0.05	2	0.09	-	-	1	0.05	-	-	15	0.68	-	-	2	0.09
777	36.44	1	0.05	1	0.05	-	-	-	-	1	0.05	-	-	-	-	17	0.80	-	-
872	37.51	1	0.04	1	0.04	2	0.09	-	-	-	-	-	-	-	-	8	0.34	-	-
907	41.55	1	0.05	-	-	-	-	2	0.09	-	-	1	0.05	-	-	22	1.01	-	-
873	39.50	1	0.05	-	-	4	0.18	-	-	-	-	-	-	-	-	5	0.23	-	-
890	41.01	-	-	2	0.09	7	0.32	-	-	-	-	2	0.09	-	-	-	-	-	-
798	40.65	-	-	-	-	5	0.25	-	-	-	-	2	0.10	-	-	2	0.10	-	-
726	38.25	-	-	-	-	1	0.05	-	-	-	-	-	-	-	-	-	-	-	-

182.歷年外籍嫌疑人

Foreign Offenders by

中華民國94

	亞 洲 地 區																					
	土 耳 其		印 度		斯 里 蘭 卡		尼 泊 爾		不 丹		巴 基 斯 坦		孟 加 拉		緬 甸		汶 萊		伊 拉 克		其 他 亞 洲 國 家	
	人 數	百 分 比	人 數	百 分 比	人 數	百 分 比	人 數	百 分 比	人 數	百 分 比	人 數	百 分 比	人 數	百 分 比	人 數	百 分 比	人 數	百 分 比	人 數	百 分 比	人 數	百 分 比
94年	-	-	4	0.32	-	-	4	0.32	-	-	2	0.16	4	0.32	18	1.42	-	-	-	-	56	4.42
2005	-	-	4	0.32	-	-	4	0.32	-	-	2	0.16	4	0.32	18	1.42	-	-	-	-	56	4.42
95年	-	-	6	0.32	-	-	2	0.11	-	-	-	-	5	0.27	21	1.14	-	-	1	0.05	32	1.73
2006	-	-	6	0.32	-	-	2	0.11	-	-	-	-	5	0.27	21	1.14	-	-	1	0.05	32	1.73
96年	8	0.36	-	-	3	0.14	4	0.18	-	-	1	0.05	32	1.44	-	-	-	-	-	-	56	2.53
2007	8	0.36	-	-	3	0.14	4	0.18	-	-	1	0.05	32	1.44	-	-	-	-	-	-	56	2.53
97年	4	0.19	16	0.75	1	0.05	1	0.05	-	-	2	0.09	3	0.14	39	1.83	-	-	-	-	61	2.86
2008	4	0.19	16	0.75	1	0.05	1	0.05	-	-	2	0.09	3	0.14	39	1.83	-	-	-	-	61	2.86
98年	-	-	5	0.22	1	0.04	3	0.13	-	-	2	0.09	2	0.09	27	1.16	1	0.04	-	-	65	2.80
2009	-	-	5	0.22	1	0.04	3	0.13	-	-	2	0.09	2	0.09	27	1.16	1	0.04	-	-	65	2.80
99年	-	-	4	0.18	-	-	6	0.27	-	-	1	0.05	-	-	31	1.42	-	-	-	-	69	3.16
2010	-	-	4	0.18	-	-	6	0.27	-	-	1	0.05	-	-	31	1.42	-	-	-	-	69	3.16
100年	-	-	2	0.09	1	0.05	3	0.14	1	0.05	1	0.05	1	0.05	41	1.86	-	-	-	-	60	2.71
2011	-	-	2	0.09	1	0.05	3	0.14	1	0.05	1	0.05	1	0.05	41	1.86	-	-	-	-	60	2.71
101年	5	0.23	10	0.46	1	0.05	2	0.09	-	-	1	0.05	1	0.05	18	0.83	-	-	2	0.09	15	0.69
2012	5	0.23	10	0.46	1	0.05	2	0.09	-	-	1	0.05	1	0.05	18	0.83	-	-	2	0.09	15	0.69
102年	4	0.20	6	0.31	2	0.10	2	0.10	-	-	3	0.15	2	0.10	12	0.61	-	-	-	-	10	0.51
2013	4	0.20	6	0.31	2	0.10	2	0.10	-	-	3	0.15	2	0.10	12	0.61	-	-	-	-	10	0.51
103年	-	-	11	0.58	1	0.05	1	0.05	-	-	3	0.16	-	-	9	0.47	-	-	2	0.11	20	1.05
2014	-	-	11	0.58	1	0.05	1	0.05	-	-	3	0.16	-	-	9	0.47	-	-	2	0.11	20	1.05

國籍別統計(續1)

Nationality,2005-2014

年至103年

歐 洲 地 區																					
小 計	愛 爾 蘭		英 國		義 大 利		澳 地 利		荷 蘭		希 臘		瑞 士		捷 克		阿 爾 巴 尼 亞		羅 馬 尼 亞		
	人 數	百 分 比	人 數	百 分 比	人 數	百 分 比	人 數	百 分 比	人 數	百 分 比	人 數	百 分 比	人 數	百 分 比	人 數	百 分 比	人 數	百 分 比	人 數	百 分 比	
29	2.29	1	0.08	10	0.79	2	0.16	-	-	4	0.32	-	-	-	-	-	-	-	-	-	
29	1.57	1	0.05	13	0.70	-	-	-	-	1	0.05	-	-	2	0.11	-	-	-	-	-	
48	2.17	-	-	19	0.86	2	0.09	-	-	4	0.18	-	-	1	0.05	-	-	-	-	-	
36	1.69	1	0.05	15	0.70	-	-	1	0.05	1	0.05	-	-	1	0.05	-	-	-	-	-	
39	1.68	1	0.04	14	0.60	-	-	-	-	-	-	1	0.04	1	0.04	1	0.04	-	-	-	
55	2.52	1	0.05	26	1.19	-	-	-	-	-	-	-	-	1	0.05	-	-	-	-	-	
62	2.81	2	0.09	10	0.45	-	-	2	0.09	2	0.09	1	0.05	2	0.09	2	0.09	-	-	-	
53	2.44	5	0.23	10	0.46	1	0.05	1	0.05	3	0.14	-	-	-	-	1	0.05	-	-	-	
80	4.08	2	0.10	27	1.38	2	0.10	-	-	2	0.10	1	0.05	2	0.10	-	-	-	-	1	0.05
80	4.21	1	0.05	21	1.11	6	0.32	-	-	5	0.26	1	0.05	-	-	-	-	1	0.05	2	0.11

182.歷年外籍嫌疑人

Foreign Offenders by

中華民國94

	洲																		
	克西		俄聯		亞共		白共		烏共		烏共		哈共		瑞		西		
	羅	埃亞	羅	斯邦	美合	尼國	俄合	羅國	克合	蘭國	茲合	別國	薩合	克國	典	牙	班	牙	
人	百	人	百	人	百	人	百	人	百	人	百	人	百	人	百	人	百	人	百
數	分	數	分	數	分	數	分	數	分	數	分	數	分	數	分	數	分	數	分
Number	Percentage	Number	Percentage	Number	Percentage	Number	Percentage	Number	Percentage	Number	Percentage	Number	Percentage	Number	Percentage	Number	Percentage	Number	Percentage
94年	-	-	4	0.32	-	-	-	-	-	-	-	-	-	-	-	-	-	-	-
2005	-	-	1	0.05	-	-	-	-	-	-	-	-	-	-	-	-	-	-	-
95年	-	-	3	0.14	-	-	-	-	-	-	-	-	-	1	0.05	1	0.05	-	-
2006	-	-	3	0.14	-	-	1	0.05	-	-	-	-	-	-	-	-	-	-	-
96年	-	-	2	0.09	-	-	1	0.04	-	-	-	-	-	2	0.09	-	-	-	-
2007	-	-	1	0.05	1	0.05	-	-	1	0.05	3.00	0.14	-	-	-	-	-	-	-
97年	-	-	10	0.45	-	-	1	0.05	-	-	1	0.05	-	-	6	0.27	1	0.05	-
2008	-	-	2	0.09	1	0.05	-	-	-	-	-	-	-	1	0.05	-	-	-	-
98年	-	-	1	0.05	5	0.25	-	-	2	0.10	1	0.05	-	-	-	-	-	-	-
2009	-	-	3	0.16	-	-	1	0.05	2	0.11	-	-	-	-	-	-	-	-	-
99年	-	-	-	-	-	-	-	-	-	-	-	-	-	-	-	-	-	-	-
2010	-	-	-	-	-	-	-	-	-	-	-	-	-	-	-	-	-	-	-
100年	-	-	-	-	-	-	-	-	-	-	-	-	-	-	-	-	-	-	-
2011	-	-	-	-	-	-	-	-	-	-	-	-	-	-	-	-	-	-	-
101年	-	-	-	-	-	-	-	-	-	-	-	-	-	-	-	-	-	-	-
2012	-	-	-	-	-	-	-	-	-	-	-	-	-	-	-	-	-	-	-
102年	1	0.05	-	-	-	-	-	-	-	-	-	-	-	-	-	-	-	-	-
2013	-	-	-	-	-	-	-	-	-	-	-	-	-	-	-	-	-	-	-
103年	-	-	-	-	-	-	-	-	-	-	-	-	-	-	-	-	-	-	-
2014	-	-	-	-	-	-	-	-	-	-	-	-	-	-	-	-	-	-	-

國籍別統計 (續2)

Nationality, 2005-2014

年至103年

地 區																			
德		法		比		葡		南 聯		波		斯		匈		馬		盧	
Germany		France		Belgium		Portugal		Yugoslavia		Poland		Slovensko		Hungary		Makedonija		Luxembourg	
國		國		時		牙		夫 邦		蘭		克		利		頓		堡	
人	百	人	百	人	百	人	百	人	百	人	百	人	百	人	百	人	百	人	百
數	分	數	分	數	分	數	分	數	分	數	分	數	分	數	分	數	分	數	分
Number	Percentage	Number	Percentage	Number	Percentage	Number	Percentage	Number	Percentage	Number	Percentage	Number	Percentage	Number	Percentage	Number	Percentage	Number	Percentage
比	比	比	比	比	比	比	比	比	比	比	比	比	比	比	比	比	比	比	比
1	0.08	5	0.39	-	-	-	-	-	-	1	0.08	-	-	-	-	-	-	-	-
4	0.22	5	0.27	1	0.05	-	-	-	-	-	-	-	-	-	-	-	-	-	-
3	0.14	8	0.36	1	0.05	-	-	-	-	-	-	2	0.09	-	-	1	0.05	1	0.05
5	0.23	5	0.23	1	0.05	-	-	-	-	-	-	-	-	-	-	1	0.05	-	-
4	0.17	9	0.39	-	-	-	-	-	-	-	-	-	-	-	-	2	0.09	-	-
5	0.23	12	0.55	-	-	-	-	-	-	1	0.05	1	0.05	-	-	1	0.05	-	-
7	0.32	10	0.45	1	0.05	-	-	-	-	2	0.09	-	-	-	-	-	-	1	0.05
10	0.46	12	0.55	-	-	-	-	-	-	1	0.05	1	0.05	1	0.05	-	-	-	-
4	0.20	9	0.46	15	0.76	1	0.05	-	-	-	-	1	0.05	-	-	-	-	-	-
16	0.84	18	0.95	1	0.05	1	0.05	-	-	-	-	-	-	-	-	-	-	-	-

182.歷年外籍嫌疑人

Foreign Offenders by

中華民國94

	歐 洲 地 區										美 洲									
	摩 納 哥 Monaco		挪 威 Norway		丹 麥 Denmark		芬 蘭 Finland		其 他 歐 洲 國 家 Others		小 計 Sub-Total		美 國 America		加 拿 大 Canada		墨 西 哥 Mexico		古 巴 Cuba	
	人 數 Number	百 分 比 Percentage	人 數 Number	百 分 比 Percentage	人 數 Number	百 分 比 Percentage	人 數 Number	百 分 比 Percentage	人 數 Number	百 分 比 Percentage	人 數 Number	百 分 比 Percentage	人 數 Number	百 分 比 Percentage	人 數 Number	百 分 比 Percentage	人 數 Number	百 分 比 Percentage	人 數 Number	百 分 比 Percentage
94年 2005	-	-	-	-	-	-	-	-	1	0.08	44	3.47	21	1.66	18	1.42	-	-	-	-
95年 2006	-	-	-	-	1	0.05	-	-	-	-	77	4.17	49	2.65	24	1.30	-	-	-	-
96年 2007	-	-	-	-	-	-	1	0.05	-	-	96	4.33	67	3.02	20	0.90	1	0.05	-	-
97年 2008	-	-	-	-	-	-	1	0.05	-	-	107	5.02	57	2.67	27	1.27	1	0.05	-	-
98年 2009	1	0.04	-	-	-	-	-	-	-	-	114	4.90	90	3.87	16	0.69	1	0.04	-	-
99年 2010	-	-	-	-	1	0.05	-	-	-	-	105	4.81	64	2.93	25	1.15	1	0.05	-	-
100年 2011	-	-	-	-	-	-	-	-	1	0.05	151	6.83	90	4.07	33	1.49	-	-	-	-
101年 2012	-	-	-	-	-	-	1	0.05	2	0.09	150	6.91	93	4.29	28	1.29	1	0.05	-	-
102年 2013	-	-	-	-	1	0.05	-	-	2	0.10	143	7.28	92	4.69	36	1.83	1	0.05	-	-
103年 2014	1	0.05	-	-	-	-	-	-	-	-	155	8.17	104	5.48	27	1.42	1	0.05	1	0.05

國籍別統計 (續3)

Nationality, 2005-2014

年至103年

巴拿馬		瓜地馬拉		宏都拉斯		薩爾瓦多		尼加拉瓜		哥斯大黎加		阿根廷		厄瓜多爾		巴拉圭		牙買加		多明尼加		巴西	
人	百分比	人	百分比	人	百分比	人	百分比	人	百分比	人	百分比	人	百分比	人	百分比	人	百分比	人	百分比	人	百分比	人	百分比
Number	Percentage	Number	Percentage	Number	Percentage	Number	Percentage	Number	Percentage	Number	Percentage	Number	Percentage	Number	Percentage	Number	Percentage	Number	Percentage	Number	Percentage	Number	Percentage
-	-	-	-	-	-	-	-	-	-	-	-	-	-	-	-	-	-	-	-	1	0.08	2	0.16
1	0.05	-	-	-	-	-	-	-	-	-	-	-	-	-	-	-	-	-	-	-	-	2	0.11
-	-	-	-	1	0.05	-	-	1	0.05	1	0.05	-	-	-	-	2	0.09	-	-	-	-	2	0.09
-	-	1	0.05	-	-	-	-	6	0.28	2	0.09	-	-	-	-	1	0.05	-	-	-	-	1	0.05
-	-	-	-	-	-	-	-	1	0.04	-	-	-	-	1	0.04	-	-	-	-	-	-	3	0.13
2	0.09	2	0.09	-	-	-	-	1	0.05	-	-	-	-	-	-	2	0.09	-	-	-	-	1	0.05
1	0.05	-	-	3	0.14	1	0.05	-	-	-	-	-	-	-	-	2	0.09	-	-	-	-	2	0.09
2	0.09	1	0.05	1	0.05	-	-	1	0.05	1	0.05	1	0.05	-	-	4	0.18	-	-	-	-	7	0.32
1	0.05	1	0.05	-	-	1	0.05	-	-	-	-	1	0.05	-	-	-	-	-	-	-	-	4	0.20
3	0.16	2	0.11	3	0.16	-	-	3	0.16	-	-	-	-	1	0.05	2	0.11	-	-	-	-	4	0.21

182.歷年外籍嫌疑人

Foreign Offenders by

中華民國94

	美 洲 地 區													
	烏 拉 圭 Uruguay	玻 利 維 亞 Bolivia	智 利 Chile	哥 倫 比 亞 Colombia	秘 魯 Peru	委 內 瑞 拉 Venezuela	貝 里 斯 Belize	聖 文 森 森 St. Vincent	其 美 洲 國 家 Others	小 計 Sub-Total	埃 及 Egypt	摩 洛 哥 Morocco		
	人 數 Number	人 數 Number	人 數 Number	人 數 Number	人 數 Number	人 數 Number	人 數 Number	人 數 Number	人 數 Number	人 數 Number	人 數 Number	人 數 Number	人 數 Number	人 數 Number
94年	-	-	-	1	1	-	-	-	-	12	-	-	-	-
2005	-	-	-	0.08	0.08	-	-	-	-	0.95	-	-	-	-
95年	-	-	-	-	-	-	-	-	1	12	-	-	-	-
2006	-	-	-	-	-	-	-	-	0.05	0.65	-	-	-	-
96年	-	-	-	-	1	-	-	-	-	9	-	-	-	-
2007	-	-	-	-	0.05	-	-	-	-	0.41	-	-	-	-
97年	-	1	0.05	5	2	-	-	1	0.05	25	-	-	-	-
2008	-	0.05	-	0.23	0.09	-	-	0.05	-	1.17	-	-	-	-
98年	1	1	0.04	-	-	-	-	-	-	23	2	0.09	-	-
2009	0.04	0.04	-	-	-	-	-	-	-	0.99	0.09	-	-	-
99年	-	1	0.05	1	2	-	-	3	0.14	30	-	-	-	-
2010	-	0.05	-	0.05	0.09	-	-	0.14	-	1.37	-	-	-	-
100年	-	-	1	17	-	-	-	-	1	15	-	-	-	-
2011	-	-	0.05	0.77	-	-	-	-	0.05	0.68	-	-	-	-
101年	-	1	0.05	5	-	-	-	2	0.09	16	1	0.05	-	-
2012	-	0.05	-	0.23	-	-	-	0.09	0.05	0.74	0.05	-	-	-
102年	2	-	-	1	1	-	-	-	-	25	2	0.10	1	0.05
2013	0.10	-	-	0.05	0.05	-	-	-	-	1.27	0.10	0.05	0.05	0.05
103年	-	-	-	-	-	-	-	-	-	19	-	-	-	-
2014	-	-	2	0.11	-	-	-	2	0.11	1.00	-	-	-	-

國籍別統計 (續4)

Nationality, 2005-2014

年至103年

非 洲 地 區																					
中 非 Central African		南 非 South Africa		辛 巴 威 Zimbabwe		阿 爾 及 利 亞 Algeria		賴 比 瑞 亞 Liberia		象 牙 海 岸 Ivory Coast		布 吉 納 法 索 BurkinaFaso		尼 日 利 亞 Niger		奈 及 利 亞 Nigeria		查 德 Chad		獅 子 山 Sierra Leone	
人 數 Number	百 分 比 Percentage	人 數 Number	百 分 比 Percentage	人 數 Number	百 分 比 Percentage	人 數 Number	百 分 比 Percentage	人 數 Number	百 分 比 Percentage	人 數 Number	百 分 比 Percentage	人 數 Number	百 分 比 Percentage	人 數 Number	百 分 比 Percentage	人 數 Number	百 分 比 Percentage	人 數 Number	百 分 比 Percentage	人 數 Number	百 分 比 Percentage
-	-	4	0.32	-	-	-	-	-	-	-	-	-	-	-	-	8	0.63	-	-	-	-
-	-	6	0.32	-	-	-	-	-	-	-	-	-	-	-	-	3	0.16	1	0.05	-	-
-	-	3	0.14	-	-	-	-	-	-	-	-	-	-	-	-	3	0.14	-	-	-	-
-	-	7	0.33	1	0.05	-	-	-	-	-	-	-	-	-	-	10	0.47	1	0.05	-	-
-	-	11	0.47	-	-	1	0.04	-	-	-	-	-	-	-	-	6	0.26	-	-	-	-
1.00	0.05	11	0.50	-	-	-	-	3	0.14	1	0.05	-	-	-	-	13	0.60	-	-	-	-
-	-	7	0.32	-	-	-	-	-	-	1	0.05	-	-	1	0.05	1	0.05	-	-	1	0.05
-	-	8	0.37	-	-	-	-	1	0.05	-	-	-	-	-	-	3	0.14	-	-	-	-
-	-	9	0.46	-	-	1	0.05	-	-	-	-	-	-	3	0.15	-	-	-	-	2	0.10
-	-	7	0.37	-	-	-	-	-	-	-	-	1	0.05	2	0.11	3	0.16	-	-	-	-

182.歷年外籍嫌疑人

Foreign Offenders by

中華民國94

	非 洲 地 區																					
	迦 納		馬 拉 威		模 里 西 斯		吉 布 地		索 馬 利 亞		馬 利		史 瓦 濟 蘭		甘 比 亞		肯 亞		剛 果		蘇 丹	
	人 數	百 分 比	人 數	百 分 比	人 數	百 分 比	人 數	百 分 比	人 數	百 分 比	人 數	百 分 比	人 數	百 分 比	人 數	百 分 比	人 數	百 分 比	人 數	百 分 比	人 數	百 分 比
94年	-	-	-	-	-	-	-	-	-	-	-	-	-	-	-	-	-	-	-	-	-	-
2005	-	-	-	-	-	-	-	-	-	-	-	-	-	-	-	-	-	-	-	-	-	-
95年	2	0.11	-	-	-	-	-	-	-	-	-	-	-	-	-	-	-	-	-	-	-	-
2006	2	0.11	-	-	-	-	-	-	-	-	-	-	-	-	-	-	-	-	-	-	-	-
96年	-	-	-	-	1	0.05	-	-	1	0.05	1	0.05	-	-	-	-	-	-	-	-	-	-
2007	-	-	-	-	1	0.05	-	-	1	0.05	1	0.05	-	-	-	-	-	-	-	-	-	-
97年	2	0.09	-	-	-	-	-	-	-	-	-	-	-	1	0.05	1	0.05	-	-	-	-	-
2008	2	0.09	-	-	-	-	-	-	-	-	-	-	-	1	0.05	1	0.05	-	-	-	-	-
98年	2	0.09	-	-	-	-	-	-	-	-	-	-	-	-	-	-	-	-	-	-	-	-
2009	2	0.09	-	-	-	-	-	-	-	-	-	-	-	-	-	-	-	-	-	-	-	-
99年	-	-	-	-	1	0.05	-	-	-	-	-	-	-	-	-	-	-	-	-	-	-	-
2010	-	-	-	-	1	0.05	-	-	-	-	-	-	-	-	-	-	-	-	-	-	-	-
100年	-	-	1	0.05	-	-	-	-	-	-	-	-	-	1	0.05	-	-	1	0.05	-	-	-
2011	-	-	1	0.05	-	-	-	-	-	-	-	-	-	1	0.05	-	-	1	0.05	-	-	-
101年	-	-	-	-	-	-	-	-	-	-	-	-	-	1	0.05	-	-	-	-	-	-	-
2012	-	-	-	-	-	-	-	-	-	-	-	-	-	1	0.05	-	-	-	-	-	-	-
102年	1	0.05	1	0.05	-	-	-	-	-	-	-	-	1	0.05	-	-	-	-	-	-	-	-
2013	1	0.05	1	0.05	-	-	-	-	-	-	-	-	1	0.05	-	-	-	-	-	-	-	-
103年	-	-	-	-	-	-	-	-	-	-	-	-	1	0.05	1	0.05	1	0.05	-	-	2	0.11
2014	-	-	-	-	-	-	-	-	-	-	-	-	1	0.05	1	0.05	1	0.05	-	-	2	0.11

國籍別統計 (續5完)

Nationality, 2005-2014

年至103年

										大 洋 洲 地 區										其 他		
塞 內 加 爾		塞 席 爾		安 哥 拉		其 非 洲 國 家 他 人		小 計		澳 大 利 亞		紐 西 蘭		索 羅 門 群 島		巴 內 布 亞 紐 幾 亞		大 其 洋 洲 國 家 他 人		其 他		
人 數	百 分 比	人 數	百 分 比	人 數	百 分 比	人 數	百 分 比	人 數	百 分 比	人 數	百 分 比	人 數	百 分 比	人 數	百 分 比	人 數	百 分 比	人 數	百 分 比	人 數	百 分 比	
-	-	-	-	-	-	-	-	10	0.79	8	0.63	2	0.16	-	-	-	-	-	-	4	0.32	
-	-	-	-	-	-	-	-	8	0.43	7	0.38	1	0.05	-	-	-	-	-	-	1	0.05	
-	-	-	-	-	-	-	-	5	0.23	2	0.09	3	0.14	-	-	-	-	-	-	4	0.18	
-	-	-	-	-	-	2	0.09	7	0.33	2	0.09	4	0.19	1	0.05	-	-	-	-	3	0.14	
1	0.04	-	-	-	-	-	-	11	0.47	8	0.34	1	0.04	1	0.04	1	0.04	-	-	5	0.22	
-	-	-	-	-	-	-	-	12	0.55	9	0.41	3	0.14	-	-	-	-	-	-	2	0.09	
1	0.05	-	-	-	-	-	-	9	0.41	6	0.27	2	0.09	-	-	-	-	-	1	0.05	1	0.05
-	-	1	0.05	-	-	1	0.05	11	0.51	6	0.28	4	0.18	-	-	-	-	-	1	0.05	-	-
1	0.05	2	0.10	1	0.05	-	-	9	0.46	6	0.31	3	0.15	-	-	-	-	-	-	2	0.10	
-	-	-	-	-	-	1	0.05	20	1.05	15	0.79	4	0.21	1	0.05	-	-	-	-	7	0.37	

183.歷年外籍嫌疑

The Number of Foreign

中華民國94

	合計		竊盜 Larceny and Motor Vehicle Theft		故意殺人 Murder		強盜 Robbery		搶奪 Forceful Taking		擄人勒贖 Kidnapping		恐嚇取財 Intimidation		妨害性自主 Offenses Against Sexual Autonomy		妨害風化 Offenses Against Sexual Morality	
	件數 Number	百分比 Percentage	件數 Number	百分比 Percentage	件數 Number	百分比 Percentage	件數 Number	百分比 Percentage	件數 Number	百分比 Percentage	件數 Number	百分比 Percentage	件數 Number	百分比 Percentage	件數 Number	百分比 Percentage	件數 Number	百分比 Percentage
94年 2005	1,212	100.00	511	42.16	14	1.16	11	0.91	3	0.25	-	-	10	0.83	24	1.98	19	1.57
95年 2006	1,641	100.00	506	30.83	22	1.34	6	0.37	7	0.43	-	-	13	0.79	32	1.95	55	3.35
96年 2007	2,124	100.00	565	26.60	12	0.56	16	0.75	8	0.38	-	-	7	0.33	29	1.37	128	6.03
97年 2008	2,149	100.00	621	28.90	11	0.51	11	0.51	6	0.28	-	-	14	0.65	24	1.12	67	3.12
98年 2009	2,247	100.00	641	28.53	25	1.11	13	0.58	6	0.27	-	-	22	0.98	26	1.16	76	3.38
99年 2010	2,096	100.00	568	27.10	20	0.95	14	0.67	3	0.14	-	-	6	0.29	23	1.10	73	3.48
100年 2011	2,149	100.00	602	28.01	20	0.93	10	0.47	5	0.23	1	0.05	11	0.51	30	1.40	70	3.26
101年 2012	2,233	100.00	699	31.30	24	1.07	8	0.36	6	0.27	1	0.04	8	0.36	31	1.39	36	1.61
102年 2013	2,114	100.00	599	28.33	14	0.66	4	0.19	3	0.14	-	-	8	0.38	36	1.70	58	2.74
103年 2014	2,002	100.00	530	26.47	21	1.05	1	0.05	2	0.10	-	-	6	0.30	31	1.55	56	2.80

說明：1.妨害性自主含強制性交、共強性交、對幼性交及性交猥褻。

2.自94年4月1日起「詐欺背信」案類修正為「詐欺」，另新增「背信」案類。

人涉案件數統計

Offense 2005-2014

年至103年

偽造文書印文 Instrument or Seal Forging	賭博 Gambling		國家安全法 National Security Act		毒品 Narcotics		傷害 Bodily Harm		贓物 Stolen Property		槍砲彈藥刀械 C.G.A.K.A.		詐欺背信 Fraud		其他 Others		
	件數 Number	百分比 Percentage	件數 Number	百分比 Percentage	件數 Number	百分比 Percentage	件數 Number	百分比 Percentage	件數 Number	百分比 Percentage	件數 Number	百分比 Percentage	件數 Number	百分比 Percentage	件數 Number	百分比 Percentage	
107	8.83	22	1.82	12	0.99	117	9.65	49	4.04	6	0.50	7	0.58	66	5.45	234	19.31
275	16.76	61	3.72	23	1.40	93	5.67	78	4.75	4	0.24	6	0.37	131	7.98	329	20.05
168	7.91	62	2.92	63	2.97	127	5.98	115	5.41	7	0.33	5	0.24	293	13.79	519	24.44
196	9.12	61	2.84	18	0.84	162	7.54	130	6.05	7	0.33	7	0.33	245	11.40	569	26.48
172	7.65	74	3.29	10	0.45	187	8.32	166	7.39	18	0.80	12	0.53	189	8.41	610	27.15
127	6.06	73	3.48	13	0.62	199	9.49	133	6.35	36	1.72	9	0.43	173	8.25	626	29.87
72	3.35	75	3.49	7	0.33	209	9.73	168	7.82	18	0.84	3	0.14	210	9.77	638	29.69
57	2.55	42	1.88	4	0.18	194	8.69	149	6.67	14	0.63	10	0.45	245	10.97	705	31.57
45	2.13	37	1.75	2	0.09	170	8.04	148	7.00	20	0.95	5	0.24	179	8.47	786	37.18
41	2.05	27	1.35	-	-	233	11.64	117	5.84	14	0.70	13	0.65	130	6.49	780	38.96

184.歷年外籍嫌疑

The Number of Foreign

中華民國94

	合 計		竊 盜 Larceny and Motor Vehicle Theft		故 意 殺 人 Murder		強 盜 Robbery		搶 奪 Forceful Taking		擄 人 勒 贖 Kidnapping		恐 嚇 取 財 Intimidation		妨 害 性 自 主 Sexual Autonomy		妨 害 風 化 Offenses Against Sexual Morality	
	人 數 Number	百 分 比 Percentage	人 數 Number	百 分 比 Percentage	人 數 Number	百 分 比 Percentage	人 數 Number	百 分 比 Percentage	人 數 Number	百 分 比 Percentage	人 數 Number	百 分 比 Percentage	人 數 Number	百 分 比 Percentage	人 數 Number	百 分 比 Percentage	人 數 Number	百 分 比 Percentage
94年 2005	1,268	100.00	491	38.72	23	1.81	9	0.71	4	0.32	-	-	4	0.32	24	1.89	33	2.60
95年 2006	1,848	100.00	533	28.84	30	1.62	5	0.27	8	0.43	-	-	3	0.16	34	1.84	123	6.66
96年 2007	2,215	100.00	595	26.86	13	0.59	21	0.95	6	0.27	-	-	5	0.23	28	1.26	226	10.20
97年 2008	2,132	100.00	595	27.91	15	0.70	14	0.66	8	0.38	-	-	9	0.42	22	1.03	108	5.07
98年 2009	2,325	100.00	593	25.51	46	1.98	13	0.56	7	0.30	-	-	8	0.34	26	1.12	121	5.20
99年 2010	2,183	100.00	494	22.63	25	1.15	17	0.78	4	0.18	-	-	4	0.18	23	1.05	109	4.99
100年 2011	2,210	100.00	548	24.80	37	1.67	19	0.86	5	0.23	1	0.05	5	0.23	28	1.27	82	3.71
101年 2012	2,170	100.00	652	30.05	61	2.81	16	0.74	6	0.28	1	0.05	4	0.18	30	1.38	45	2.07
102年 2013	1,963	100.00	566	28.83	15	0.76	4	0.20	3	0.15	-	-	2	0.10	28	1.43	64	3.26
103年 2014	1,898	100.00	464	24.45	36	1.90	5	0.26	1	0.05	-	-	5	0.26	25	1.32	50	2.63

說明：1.妨害性自主含強制性交、共強性交、對幼性交及性交猥褻。

2.自94年4月1日起「詐欺背信」案類修正為「詐欺」，另新增「背信」案類。

人涉案人數統計

Offenders, 2005-2014

年至103年

偽造文書印文 Forging Instrument or Seal		賭博 Gambling		國家安全法 National Security Act		毒品 Narcotics		傷害 Bodily Harm		贓物 Stolen Property		槍砲彈藥刀械 C.G.A.K.A.		詐欺背信 Fraud		其他 Others	
人 數 Number	百分比 Percentage	人 數 Number	百分比 Percentage	人 數 Number	百分比 Percentage	人 數 Number	百分比 Percentage	人 數 Number	百分比 Percentage	人 數 Number	百分比 Percentage	人 數 Number	百分比 Percentage	人 數 Number	百分比 Percentage	人 數 Number	百分比 Percentage
89	7.02	81	6.39	25	1.97	130	10.25	55	4.34	8	0.63	6	0.47	45	3.55	241	19.01
361	19.53	135	7.31	23	1.24	112	6.06	84	4.55	6	0.32	9	0.49	57	3.08	325	17.59
173	7.81	116	5.24	121	5.46	162	7.31	120	5.42	6	0.27	4	0.18	111	5.01	508	22.93
185	8.68	112	5.25	19	0.89	184	8.63	140	6.57	5	0.23	5	0.23	139	6.52	572	26.83
136	5.85	151	6.49	10	0.43	227	9.76	182	7.83	15	0.65	8	0.34	167	7.18	615	26.45
126	5.77	177	8.11	14	0.64	225	10.31	138	6.32	22	1.01	8	0.37	121	5.54	676	30.97
78	3.53	171	7.74	7	0.32	250	11.31	200	9.05	19	0.86	2	0.09	121	5.48	637	28.82
57	2.63	73	3.36	3	0.14	227	10.46	153	7.05	14	0.65	12	0.55	174	8.02	642	29.59
34	1.73	54	2.75	2	0.10	210	10.70	164	8.35	20	1.02	4	0.20	102	5.20	691	35.20
35	1.84	40	2.11	-	-	276	14.54	116	6.11	17	0.90	10	0.53	100	5.27	718	37.83

185.每月外籍嫌疑人人數統計

Foreign Offenders by Month, 2014

中華民國103年

		嫌 疑 人 人 數			百 分 比 Percentage
		Offenders			
		合 計 Total	男 (M)	女 (F)	
合 計	Total	1,898	1,345	553	100.00
1月	Jan.	213	155	58	11.22
2月	Fed.	165	112	53	8.69
3月	Mar.	152	98	54	8.01
4月	Apr.	185	144	41	9.75
5月	May	156	115	41	8.22
6月	Jun.	121	76	45	6.38
7月	Jul.	160	121	39	8.43
8月	Aug.	139	95	44	7.32
9月	Sep.	141	94	47	7.43
10月	Oct.	139	103	36	7.32
11月	Nov.	162	118	44	8.54
12月	Dec.	165	114	51	8.69

186. 各地區（單位）外籍嫌疑人人數統計

Geographic Distribution of Foreign Offenders, 2014

中華民國103年

		嫌 疑 人 人 數 Offenders			百 分 比 Percentage
		合 計 Total	男 (M)	女 (F)	
合 計	Total	1,898	1,345	553	100.00
新 北 市	New Taipei City	241	183	58	12.70
臺 北 市	Taipei City	336	228	108	17.70
臺 中 市	Taichung City	207	138	69	10.91
臺 南 市	Tainan City	167	128	39	8.80
高 雄 市	Kaohsiung City	168	118	50	8.85
臺 灣 省	Taiwan Province	664	470	194	34.98
宜 蘭 縣	Ilan County	22	16	6	1.16
桃 園 縣	Taoyuan County	190	140	50	10.01
新 竹 縣	Hsinchu County	38	32	6	2.00
苗 栗 縣	Miaoli County	30	20	10	1.58
彰 化 縣	Changhua County	122	94	28	6.43
南 投 縣	Nantou County	34	20	14	1.79
雲 林 縣	Yunlin County	40	31	9	2.11
嘉 義 縣	Chiayi County	52	47	5	2.74
屏 東 縣	Pingtung County	25	17	8	1.32
臺 東 縣	Taitung County	5	-	5	0.26
花 蓮 縣	Hualien County	19	10	9	1.00
澎 湖 縣	Penghu County	6	3	3	0.32
基 隆 市	Keelung City	29	9	20	1.53
新 竹 市	Hsinchu City	38	23	15	2.00
嘉 義 市	Chiayi City	14	8	6	0.74
福 建 省	Fuchien Province	1	-	1	0.05
金 門 縣	Kinmen County	1	-	1	0.05
連 江 縣	Lienchiang County	-	-	-	-
刑 事 局	Criminal Investigation Bureau	-	-	-	-
航 警 局	Aviation Police Bureau	23	15	8	1.21
國 道 警 局	National Highway Police Bureau	12	11	1	0.63
鐵 路	Railroad	12	8	4	0.63
基 隆 港	Keelung Harbor	-	-	-	-
臺 中 港	Taichung Harbor	1	1	-	0.05
高 雄 港	Kaohsiung Harbor	10	10	-	0.53
花 蓮 港	Hualien Harbor	-	-	-	-
保 二 總 隊	2nd Peace Reservation Team	21	17	4	1.11
保 三 總 隊	3rd Peace Reservation Team	25	13	12	1.32
保 七 總 隊	7th Peace Reservation Team	10	5	5	0.53

187.外籍嫌疑人年齡分析

Foreign Offenders by Age, 2014

中華民國103年

	嫌 疑 人 人 數 Offenders			百 分 比 Percentage
	合 計 Total	男 (M)	女 (F)	
合 計 Total	1,898	1,345	553	100.00
12 歲 未 滿 Under 12	1	-	1	0.05
12-18歲未滿 12-Under 18	12	11	1	0.63
18-20歲未滿 18-Under 20	20	14	6	1.05
20-29 歲 20-29	792	578	214	41.73
30-39 歲 30-39	704	477	227	37.09
40-49 歲 40-49	254	173	81	13.38
50-59 歲 50-59	92	74	18	4.85
60-69 歲 60-69	14	12	2	0.74
70 歲 以 上 Over 70	9	6	3	0.47
不 詳 Unknown	-	-	-	-

188.外籍嫌疑人職業分析

Foreign Offenders by Occupation, 2014

中華民國103年

	嫌 疑 人 人 數 Offenders			百 分 比 Percentage
	合 計 Total	男 (M)	女 (F)	
合 計 Total	1,898	1,345	553	100.00
民意代表、行政主管、 企業主管及經理人員 Legislators, Government Administrators, Business Executives and Managers	35	32	3	1.84
專業人員 Professionals	107	102	5	5.64
技術員及助理專業人員 Technicians and Associate Professionals	39	34	5	2.05
事務工作人員 Clerks	1	1	-	0.05
服務(不含保安)工作人員 Service Workers (Not Including Public Safety Servicemen)	257	98	159	13.54
售貨員 Shop and Market Sales Workers	13	5	8	0.68
農林漁牧工作人員 Agricultural, Animal Husbandry, Forestry and Fishing Workers	31	29	2	1.63
保安工作人員 Public Safety Servicemen	1	1	-	0.05
技術工及有關工作人員 Craft and Related Workers	343	274	69	18.07
運輸工作人員 Transportation Workers	5	5	-	0.26
運輸除外之機械設備操作 及組裝工 Plant and Machine Operators and Assemblers (Not Including Transportation Workers)	142	113	29	7.48
非技術工及體力工 Elementary Occupations	554	428	126	29.19
學生 Students	97	71	26	5.11
無職 Unemployed Persons	241	128	113	12.70
其他(含不詳) Others (Including the Unknown)	32	24	8	1.69

189.外籍嫌疑人教育程度分析

Foreign Offenders by Education Level, 2014

中華民國103年

	嫌疑人人數 Offenders			百分比 Percentage
	合計 Total	男 (M)	女 (F)	
合計 Total	1,898	1,345	553	100.00
不識字 Illiteracy	11	7	4	0.58
自修 Self-educated	5	4	1	0.26
小學在學	1	-	1	0.05
小學肄業 } Primary School	17	11	6	0.90
小學畢業 } Primary School	120	79	41	6.32
國中在學	5	5	-	0.26
國中肄業 } Junior High School	33	24	9	1.74
國中畢業 } Junior High School	577	396	181	30.40
高中在學	10	6	4	0.53
高中肄業 } Senior High School	32	25	7	1.69
高中畢業 } Senior High School	646	432	214	34.04
大專在學	70	52	18	3.69
大專肄業 } College	9	7	2	0.47
大專畢業 } College	280	233	47	14.75
研究所 (含以上)	27	23	4	1.42
其他 (含不詳)	55	41	14	2.90

中華民國刑案統計・中華民國 103 年

編者：內政部警政署刑事警察局

出版機關：內政部警政署刑事警察局

地址：臺北市忠孝東路四段 553 巷 5 號 (02)2764-5307

網址：<http://www.cib.gov.tw/>

出版年月：中華民國 104 年 10 月

版次：初版

定價：新臺幣貳佰零肆元整

展售處：

五南文化廣場發行物流中心：臺中市北屯區軍福七路 600 號

(04)2226-0330、網址：<http://www.psy.com.tw/>

國家書店松江門市：臺北市松江路 209 號 1 樓 (02)2518-0207

GPN：2009702659