

中華民國刑案統計



內政部警政署刑事警察局

114年9月

各縣市區域特性不一
刑案數據不等同治安好壞
不宜作縣市比較

資料來源：各級警察機關
偵辦刑案紀錄表

序 文

中華民國刑案統計原名為「臺灣省犯罪統計」，由臺灣省警務處刑事警察大隊於民國 48 年創編（第一輯資料之採取，係以 41 年起至 47 年為範圍），於 62 年更名為「臺灣刑案統計」責由警政署刑事警察局編印，87 年因納入金門、連江兩縣而更名為「臺閩刑案統計」，95 年依據警政署 96 年 1 月 31 日警署統字第 0960033502 號函規定，各單位於發布統計數據時，應避免使用「臺閩地區」字樣，再度更名為「中華民國刑案統計」，迄民國 113 年止，本書已刊出 66 輯。

刑案統計之作用，在瞭解社會犯罪之分布狀況及其因果關係。除供警察機關策定各項犯罪偵防措施之參考外，亦提供其他有關機關與社會學、犯罪學者研究社會病態之癥結及促成犯罪之因素，從而提出有效改善之方策，期使犯罪減至最低程度，俾以建立良好的社會治安。

本書之編輯方式採取客觀態度與科學方法，將各種有關之統計分析數字分別列表編製，儘量不作文字敘述，以避免對研究者產生任何拘束。茲為便利讀者對本輯內容方便作進一步之瞭解，謹將有關須知事項與用語說明如下：

- 一、本書各項統計數字，以警察機關受處理者為範圍，倘因校正、修訂，致與前期不同者，悉以本輯登載資料為準。
- 二、各縣市區域特性不一，刑案數據不等同治安好壞，不宜作縣市比較；利用資通訊犯罪之案件（如電信網路犯罪、詐欺類型等），實體犯罪現場常有位於境外或難以認定等情形，為利於案件偵辦，另訂定案件之管轄機關，不宜視為該管轄機關所屬縣市實際發生之刑案，故相關數據之引用、解釋應特別慎重。
- 三、各項數字之百分比，採用四捨五入計算，總數與細數間或略有差異。
- 四、自 76 年開始受理刑案發生、破獲總數與刑案發生率之計算，均以當年實際發生與破獲件數統計；惟從 86 年 9 月 1 日起，警政署對外發布刑案統計資料，各年發生件數與破獲件數，統一包含補報發生及破獲積案。為利使用者相互對照，本書各項刑案發生及破獲件數之統計仍以當年實際發生、破獲件數為主，並將涉及補報發生及破積案部分之破獲率與刑案發生率以括弧方式清楚標註，以示區別。
- 五、補報發生係以前年度未報發生，而於本年破獲時始發現而補報之案件。
- 六、破獲積案係指破獲以前年度發生之案件。
- 七、刑案發生率（或稱犯罪率）係以每 10 萬人口中計算受理刑案之發生件數。
- 八、犯罪人口率，係以每 10 萬人口計算犯罪人數。

九、破獲率 = $\frac{\text{破獲當年件數}}{\text{當年發生件數}} \times 100\%$

- 十、依據警政署 79 年 10 月 15 日署統字第 53359 號函規定，自 79 年起署所屬機關（含刑事局、航警局、國道公路警局、保二、保三、保七總隊）之統計資料不再列入臺灣省統計。另國道公路警局自 85 年起改列入臺灣省統計，89 年起廳所屬機關（含鐵路警察局、基隆港、臺中港、高雄港、花蓮港、國道公路警局）之統計資料改列入署所屬機關統計。
- 十一、暴力犯罪案件，自 79 年起，除原有故意殺人、強盜、搶奪、擄人勒贖四案類外，並增加強（輪）姦及恐嚇取財兩案類。另依據警政署 88 年 12 月 22 日（88）警署統字第 161777 號函規定，暴力犯罪統計之定義，自 89 年元月起修正為「故意殺人罪（不含過失致死）、強盜（含強海盜罪及準強海盜罪）、搶奪、擄人勒贖、恐嚇取財（以著手槍擊、下毒、縱火、爆炸四種手段之犯罪為限）、強制性交（併含共同強制性交及對幼性交）、重傷害（含傷害致死）」七項。又自 80 年起增列外籍人士涉案分析統計資料；95 年起增列民生竊盜（包括住宅竊盜、公用設施、車輛零件及車內物品、電機、農漁牧機具、農漁牧產品、電纜線等七項）、住宅竊盜及網路犯罪案件。
- 十二、教育程度不識字項原列於自修項下，自 81 年起單獨統計；自殺案件及意外災害分析統計，自 86 年起停止辦理。
- 十三、自 87 年起為配合警政署實施公務統計修正方案，統計範圍擴大至臺閩地區，86 年以前為臺灣地區資料，87 年以後為臺閩地區資料，是宜注意。
- 十四、87 年 5 月 20 日公布施行「毒品危害防制條例」，故煙毒及麻醉藥品合併統計。
- 十五、機車竊盜案件原係單獨統計，惟依警政署 88 年 8 月 30 日（88）警署統字第 106610 號函規定自 88 年 7 月起修正竊盜統計範圍，將機車竊盜列入並合併統計。
- 十六、自 94 年 4 月 1 日起「詐欺背信」案類修正為「詐欺」，另新增「背信」案類；94 年 3 月 31 日前統計併含背信案件，是宜注意。
- 十七、自 97 年起全般刑案、竊盜案件有關被害人數年齡、職業、教育程度分析，均含機車竊盜案件。
- 十八、自 103 年起本書所指保七總隊，係整併原臺灣省保安警察總隊、國家公園警察大隊、任務編組環境保護警察隊、森林暨自然保育警察隊、高屏河流域專責警力等單位。
- 十九、104 年 4 月 1 日起詐欺案件犯罪方法自原訂 47 項增刪為 44 項，解除分期付款詐騙（ATM）、假冒機構（公務員）、假電郵詐欺原包含於假冒名義項下，均單

獨統計。

- 二十、105 年起職業分析依照行政院主計處職業標準分類作文字修正。
- 二十一、105 年起制式槍枝不含空氣槍。
- 二十二、重大竊盜定義自 105 年 3 月 24 日起修正，將失竊物金額總價值由 50 萬元提高至 100 萬元以上竊案並刪除竊盜保險箱、櫃內之財務總值 10 萬元以上竊案及汽車失竊案。
- 二十三、依據 105 年 12 月 28 日本署第 5 次刑事工作檢討會報決議，「強制性交」範圍排除「對幼性交」，暴力犯罪定義自 106 年 1 月起修正為「故意殺人罪（不含過失致死）、強盜（含強盜罪及準強盜罪）、搶奪、擄人勒贖、恐嚇取財（以著手槍擊、下毒、縱火、爆炸四種手段之犯罪為限）、強制性交（含共同強制性交）、重傷害」等七項。
- 二十四、108 年 1 月 1 日起詐欺案件犯罪方法自原訂 44 項增刪為 38 項，新增虛擬遊戲詐欺、假求職、假募款詐欺等方法，其中猜猜我是誰、盜（冒）用好友身分、假綁架及假愛情交友亦自假冒名義項下單獨提列統計，並停用原假冒名義、刊登廣告報章、婚姻詐欺、拒付款項、書信詐欺等 14 項方法。
- 二十五、因應槍砲彈藥刀械管制條例 109 年 6 月 10 日修正公布第四條，土製槍枝分類更正為非制式槍枝，空氣長短槍改列其他槍枝，新增修改停用相關槍枝代碼，並配合統計需求自 109 年 7 月 1 日施行。
- 二十六、109 年 7 月 15 日毒品危害防制條例公布施行，修正持有第三、四級毒品純質淨重 5 公克以上處以刑罰（原為 20 公克）。
- 二十七、109 年 6 月 19 日起 12 歲以下兒童刑法除罪化，故自 109 年 6 月 19 日起刑事案件不包含 12 歲以下兒童偏差行為。
- 二十八、111 年 5 月 4 日毒品危害防制條例公布施行修正規定，針對施用、栽種大麻者依情節輕重區別刑度，增訂情節輕微者處較低刑度，以符罪責相當原則。
- 二十九、113 年 9 月 1 日起刑案紀錄處理系統與受理報案 e 化管理平臺介接整合，員警於受理民眾報案後 30 分鐘，系統自動產出刑案紀錄發生表，並將案件數認定原則從「1 案 1 件」改為「1 被害人 1 件」。

目 錄

CONTENTS

第一部分 113 年犯罪狀況.....	1
壹、113 年犯罪情況之分析.....	3
貳、113 年偵破社會矚目案件.....	15
一、發生危害社會治安案件.....	17
二、跨境電信詐欺案件.....	19
三、重大毒品案件.....	20
第二部分 各類刑案統計圖（表）.....	23
壹、統計圖（表）及簡要說明.....	25
1. 歷年刑案發生與破獲比較.....	27
2. 歷年刑案發生率比較.....	28
3. 各地區人口數、刑案發生率及犯罪人口率比較.....	29
4. 歷年各類刑案發生率.....	30
5. 歷年各類刑案發生比較.....	32
6. 歷年全般刑案嫌疑人及被害人年齡分析.....	34
6-1. 歷年全般刑案嫌疑人年齡分析.....	34
6-2. 歷年全般刑案被害人年齡分析.....	38
7. 歷年全般刑案嫌疑人及被害人教育程度分析.....	42
7-1. 歷年全般刑案嫌疑人教育程度分析.....	42
7-2. 歷年全般刑案被害人教育程度分析.....	46
8. 歷年全般刑案嫌疑人及被害人職業分析.....	50
8-1. 歷年全般刑案嫌疑人職業分析.....	50
8-2. 歷年全般刑案被害人職業分析.....	54
9. 歷年故意殺人、傷害案件傷亡人數分析.....	58
貳、各類刑案發生與破獲統計.....	59
10. 刑案分類統計.....	61

11. 各地區(單位)刑事案件分布刑案總數	65
各地區(單位)刑事案件分布(續 1)一般竊盜案件	66
各地區(單位)刑事案件分布(續 2)汽車竊盜案件	67
各地區(單位)刑事案件分布(續 3)機車竊盜案件	68
各地區(單位)刑事案件分布(續 4)故意殺人案件	69
各地區(單位)刑事案件分布(續 5)強盜案件	70
各地區(單位)刑事案件分布(續 6)搶奪案件	71
各地區(單位)刑事案件分布(續 7)擄人勒贖案件	72
各地區(單位)刑事案件分布(續 8)恐嚇取財案件	73
各地區(單位)刑事案件分布(續 9)毒品案件	74
各地區(單位)刑事案件分布(續 10)妨害風化案件	75
各地區(單位)刑事案件分布(續 11)強制性交案件	76
各地區(單位)刑事案件分布(續 12)共同強制性交案件	77
各地區(單位)刑事案件分布(續 13)對幼性交案件	78
各地區(單位)刑事案件分布(續 14)性交猥褻案件	79
各地區(單位)刑事案件分布(續 15)傷害案件	80
各地區(單位)刑事案件分布(續 16)槍砲彈藥刀械案件	81
各地區(單位)刑事案件分布(續 17 完)詐欺案件	82
參、各類刑案分析統計	83
一、竊盜案件分析統計	85
12. 歷年竊盜(含汽機車竊盜)案件發生與破獲比較	87
13. 竊盜(含汽機車竊盜)案件發生月份及地區(單位)統計	88
14. 竊盜(含汽機車竊盜)案件發生時間分析	89
15. 竊盜(含汽車竊盜)案件發生場所分析	90
16. 竊盜(含汽機車竊盜)嫌疑人犯罪方式分析	91
17. 竊盜(含汽機車竊盜)案件財物損失追回比較	92
18. 竊盜(含汽機車竊盜)案件損失及追回財物分析	93
19. 竊盜(含汽機車竊盜)案件贓物銷贓方法分析	94
20. 竊盜(含汽機車竊盜)案件嫌疑人及被害人職業分析	95
21. 竊盜(含汽機車竊盜)案件嫌疑人及被害人教育程度分析	96
(一)民生竊盜案件分析統計	97
22. 歷年民生竊盜案件發生與破獲比較	99
23. 民生竊盜案件發生月份及地區(單位)統計	100
24. 民生竊盜案件發生時間分析	101

25.民生竊盜案件發生場所分析	102
26.民生竊盜案件嫌疑人及被害人職業分析	103
27.民生竊盜案件嫌疑人及被害人教育程度分析	104
(二)住宅竊盜案件分析統計	105
28.歷年住宅竊盜案件發生與破獲比較	107
29.住宅竊盜案件發生月份及地區(單位)統計	108
30.住宅竊盜案件發生時間分析	109
31.住宅竊盜案件嫌疑人及被害人職業分析	110
32.住宅竊盜案件嫌疑人及被害人教育程度分析	111
二、暴力犯罪案件分析統計	113
33.歷年暴力犯罪案件發生與破獲比較	115
34.暴力犯罪案件發生月份及地區(單位)統計	116
35.暴力犯罪案件發生時間分析	117
36.暴力犯罪案件發生場所分析	118
37.暴力犯罪案件損失及追回財物分析	119
38.暴力犯罪案件贓物銷贓方法分析	120
39.暴力犯罪案件嫌疑人及被害人年齡分析	121
40.暴力犯罪案件嫌疑人及被害人職業分析	122
41.暴力犯罪案件嫌疑人及被害人教育程度分析	123
(一)殺人案件分析統計	125
42.歷年故意殺人案件發生與破獲比較	127
43.故意殺人案件發生月份及地區(單位)統計	128
44.故意殺人案件發生時間分析	129
45.故意殺人案件發生場所分析	130
46.故意殺人案件嫌疑人犯罪方式分析	131
47.故意殺人案件嫌疑人犯罪原因分析	131
48.故意殺人案件嫌疑人犯罪工具分析	132
49.故意殺人案件嫌疑人及被害人職業分析	133
50.故意殺人案件嫌疑人及被害人教育程度分析	134
(二)強盜案件分析統計	135
51.歷年強盜案件發生與破獲比較	137
52.強盜案件發生月份及地區(單位)統計	138
53.強盜案件發生時間分析	139

54.強盜案件發生場所分析	140
55.強盜案件共犯組別分析	141
56.強盜案件嫌疑人犯罪方式分析	141
57.強盜案件嫌疑人犯罪工具分析	142
58.強盜案件損失財物程度分析	143
59.強盜案件損失及追回財物分析	144
60.強盜案件贓物銷贓方法分析	145
61.強盜案件嫌疑人及被害人職業分析	146
62.強盜案件嫌疑人及被害人教育程度分析	147
(三)搶奪案件分析統計	149
63.歷年搶奪案件發生與破獲比較	151
64.搶奪案件發生月份及地區(單位)統計	152
65.搶奪案件發生時間分析	153
66.搶奪案件發生場所分析	154
67.搶奪案件共犯組別分析	155
68.搶奪案件嫌疑人犯罪方式分析	155
69.搶奪案件嫌疑人犯罪工具分析	156
70.搶奪案件損失財物程度分析	157
71.搶奪案件損失及追回財物分析	158
72.搶奪案件贓物銷贓方法分析	159
73.搶奪案件嫌疑人及被害人職業分析	160
74.搶奪案件嫌疑人及被害人教育程度分析	161
(四)擄人勒贖案件分析統計	163
75.歷年擄人勒贖案件發生與破獲比較	165
76.擄人勒贖案件發生月份及地區(單位)統計	166
77.擄人勒贖案件發生時間分析	167
78.擄人勒贖案件發生場所分析	168
79.擄人勒贖案件嫌疑人及被害人職業分析	169
80.擄人勒贖案件嫌疑人及被害人教育程度分析	170
(五)強制性交(含共同強制性交)案件分析統計	171
81.歷年強制性交(含共同強制性交)案件發生與破獲比較	173
82.強制性交(含共同強制性交)案件發生月份及地區(單位)統計	174
83.強制性交(含共同強制性交)案件發生時間分析	175
84.強制性交(含共同強制性交)案件發生場所分析	176

85.強制性交(含共同強制性交)案件嫌疑人犯罪方式分析	177
86.強制性交(含共同強制性交)案件嫌疑人犯罪工具分析	178
87.強制性交(含共同強制性交)案件嫌疑人年齡分析	179
88.強制性交(含共同強制性交)案件被害人年齡分析	180
89.強制性交(含共同強制性交)案件嫌疑人職業分析	181
90.強制性交(含共同強制性交)案件被害人職業分析	182
91.強制性交(含共同強制性交)案件嫌疑人教育程度分析	183
92.強制性交(含共同強制性交)案件被害人教育程度分析	184
(六)重大恐嚇取財案件分析統計	185
93.重大恐嚇取財案件發生月份及地區(單位)統計	187
94.重大恐嚇取財案件發生時間分析	188
95.重大恐嚇取財案件發生場所分析	189
96.重大恐嚇取財案件嫌疑人及被害人年齡分析	190
97.重大恐嚇取財案件嫌疑人及被害人職業分析	191
98.重大恐嚇取財案件嫌疑人及被害人教育程度分析	192
(七)重大傷害案件分析統計	193
99.重大傷害案件發生月份及地區(單位)統計	195
100.重大傷害案件發生時間分析	196
101.重大傷害案件發生場所分析	197
102.重大傷害案件嫌疑人及被害人年齡分析	198
103.重大傷害案件嫌疑人及被害人職業分析	199
104.重大傷害案件嫌疑人及被害人教育程度分析	200
三、其他刑案分析統計	201
(一)毒品案件分析統計	203
105.毒品案件數、嫌疑人人數、量數統計	205
106.歷年破獲毒品案件數、嫌疑人人數、量數比較	206
107.毒品案件破獲月份及地區(單位)統計	208
108.毒品案件嫌疑人人數月份及地區(單位)統計	214
110.毒品案件量數月份及地區(單位)統計	220
110.毒品案件嫌疑人年齡分析	232
111.毒品案件嫌疑人職業分析	234
112.毒品案件嫌疑人教育程度分析	236
113.歷年毒品案件破獲當年案件數、破獲積案件數與嫌疑人人數比較	238
114.吸毒原因分析	238

(二)妨害風化及妨害性自主案件分析統計.....	239
115.歷年妨害風化及妨害性自主案件發生與破獲比較.....	241
116.妨害風化及妨害性自主案件發生月份及地區(單位)統計.....	242
117.妨害風化及妨害性自主案件嫌疑人犯罪方式分析.....	244
118.妨害風化及妨害性自主案件嫌疑人職業分析.....	245
119.妨害風化及妨害性自主案件被害人職業分析.....	246
120.妨害風化及妨害性自主案件嫌疑人教育程度分析.....	247
121.妨害風化及妨害性自主案件被害人教育程度分析.....	248
(三)傷害案件分析統計.....	249
122.歷年傷害案件發生與破獲比較.....	251
123.傷害案件發生月份及地區(單位)統計.....	252
124.傷害案件發生時間分析.....	253
125.傷害案件發生場所分析.....	254
126.傷害案件嫌疑人犯罪方式分析.....	255
127.傷害案件嫌疑人犯罪原因分析.....	256
128.傷害案件嫌疑人犯罪工具分析.....	257
129.傷害案件嫌疑人及被害人職業分析.....	258
130.傷害案件嫌疑人及被害人教育程度分析.....	259
(四)過失致死案件分析統計.....	261
131.過失致死案件發生月份及地區(單位)統計.....	263
132.過失致死案件發生時間分析.....	264
133.過失致死案件發生場所分析.....	265
134.過失致死案件嫌疑人犯罪方式分析.....	266
135.過失致死案件嫌疑人及被害人年齡分析.....	266
136.過失致死案件嫌疑人及被害人職業分析.....	267
137.過失致死案件嫌疑人及被害人教育程度分析.....	268
(五)槍砲彈藥刀械案件分析統計.....	269
138.歷年查獲非法槍、砲、彈藥量數統計.....	271
139.槍砲彈藥刀械案件發生月份及地區(單位)統計.....	272
140.槍砲彈藥刀械案件嫌疑人職業分析.....	273
141.槍砲彈藥刀械案件嫌疑人教育程度分析.....	274
142.查獲各類槍砲、彈藥、刀械分析.....	275

(六)詐欺案件分析統計	279
143.歷年詐欺案件發生與破獲比較	281
144.詐欺案件發生月份及地區(單位)統計	282
145.詐欺案件嫌疑人犯罪方式分析	283
146.詐欺案件損失財物程度分析	283
147.詐欺案件嫌疑人及被害人職業分析	284
148.詐欺案件嫌疑人及被害人教育程度分析	285
(七)恐嚇取財案件(含重大及普通)分析統計	287
149.歷年恐嚇取財案件發生與破獲比較	289
150.恐嚇取財案件發生月份及地區(單位)統計	290
151.恐嚇取財案件發生時間分析	291
152.恐嚇取財案件發生場所分析	292
153.恐嚇取財案件嫌疑人犯罪方式分析	293
154.恐嚇取財案件損失財物程度分析	293
155.恐嚇取財案件嫌疑人犯罪工具分析	294
156.恐嚇取財案件嫌疑人及被害人職業分析	295
157.恐嚇取財案件嫌疑人及被害人教育程度分析	296
(八)網路犯罪案件分析統計	297
158.歷年網路犯罪案件發生與破獲比較	299
159.網路犯罪案件發生月份及地區(單位)統計	300
160.網路犯罪案件發生時間分析	301
161.網路犯罪案件嫌疑人及被害人職業分析	302
162.網路犯罪案件嫌疑人及被害人教育程度分析	303
肆、少年犯罪分析統計	305
163.歷年少年嫌疑人與嫌疑人總人數比較	307
164.歷年兒童嫌疑人、少年嫌疑人、青年嫌疑人、成年嫌疑人人數與 人口比較	308
165.各地區(單位)少年嫌疑人人數統計	309
166.歷年少年嫌疑人犯罪統計	310
167.歷年少年嫌疑人年齡分析	314
168.少年嫌疑人教育程度分析	316
伍、外籍人士涉案分析統計	317

169.歷年外籍嫌疑人人數比較.....	319
170.歷年外籍嫌疑人國籍別統計.....	320
171.歷年外籍嫌疑人涉案件數統計.....	332
172.歷年外籍嫌疑人涉案人數統計.....	334
173.每月外籍嫌疑人人數統計.....	336
174.各地區(單位)外籍嫌疑人人數統計.....	337
175.外籍嫌疑人年齡分析.....	338
176.外籍嫌疑人職業分析.....	339
177.外籍嫌疑人教育程度分析.....	340

第一部分 113 年犯罪狀況

PART 1 The Situation of Crime in 2024

壹、113 年犯罪情況之分析

Analysis of Crimes in 2024

113 年犯罪狀況

壹、113 年犯罪情況之分析

1. 全般刑案發生與破獲情形：

113 年 1 至 12 月警察機關受理全般刑案當年發生 336,576 件，補報以前年份發生 63,350 件（根據報案及偵辦紀錄），破獲當年 216,522 件，破獲積案 64,760 件，與上年同期比較，當年發生數增加 117,035 件，補報以前年份發生增加 7,623 件，破獲當年增加 9,577 件，破獲積案增加 4,371 件。

全般刑案發生破獲顯示圖

The Occurrence & Clearance Trend of General Crime Shown by Chart, 2024

中華民國 113 年

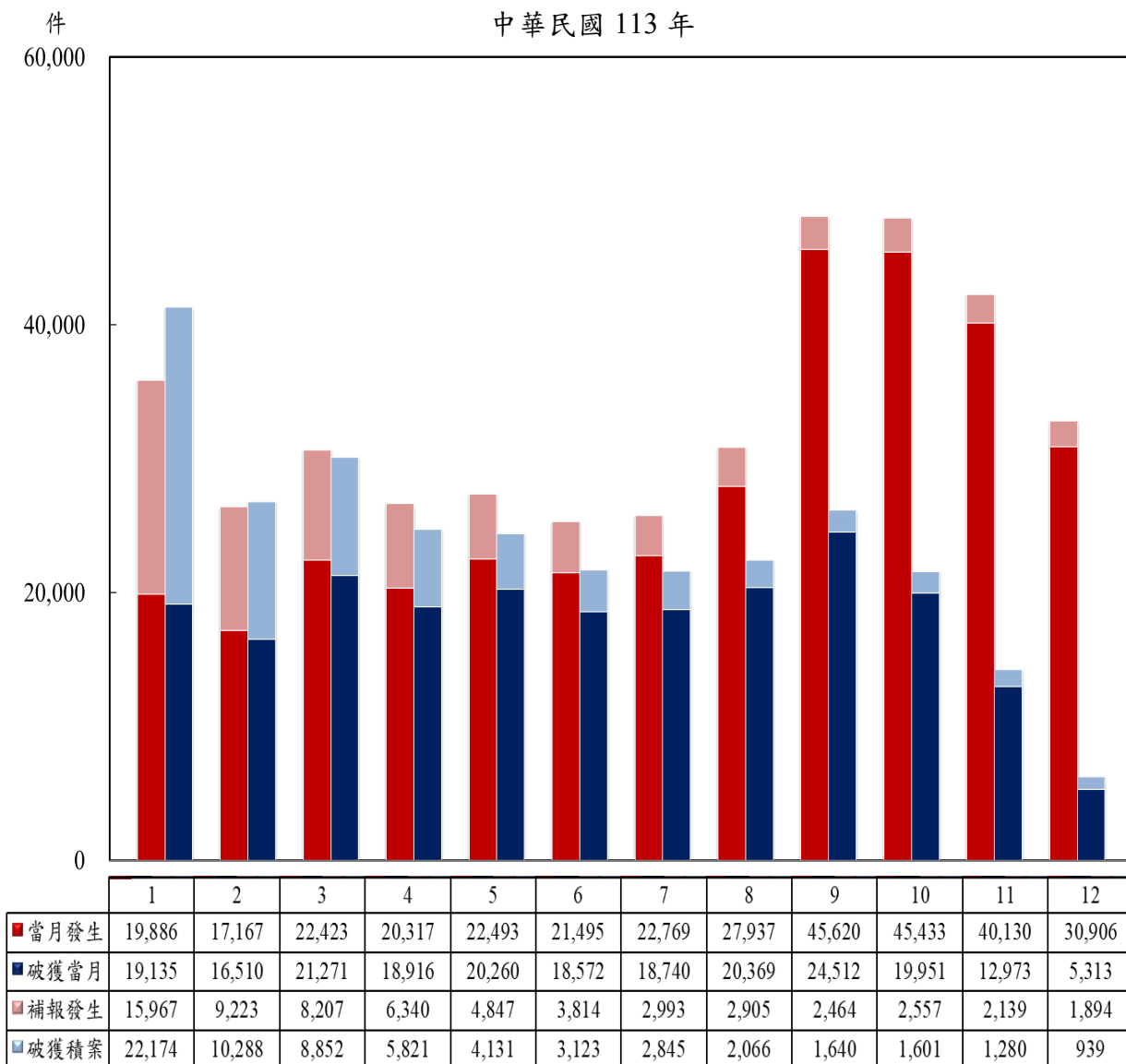

2. 暴力犯罪發生與破獲情形：

113年1至12月警察機關受理暴力犯罪案件（含故意殺人《不含過失致死》、強盜《含強海盜罪及準強海盜罪》、搶奪、擄人勒贖、強制性交《含共同強制性交》、恐嚇取財《以著手槍擊、下毒、縱火、爆炸四種手段之犯罪為限》、重傷害《含傷害致死》等案類）當年發生344件，補報以前年份發生30件（根據報案及偵辦紀錄），破獲當年329件，破獲積案39件，與上年同期比較，當年發生數減少74件，補報以前年份發生增加6件，破獲當年減少79件，破獲積案減少4件。

暴力犯罪發生破獲顯示圖

The Occurrence & Clearance Trend of Violent Crime Shown by Chart, 2024

中華民國 113 年

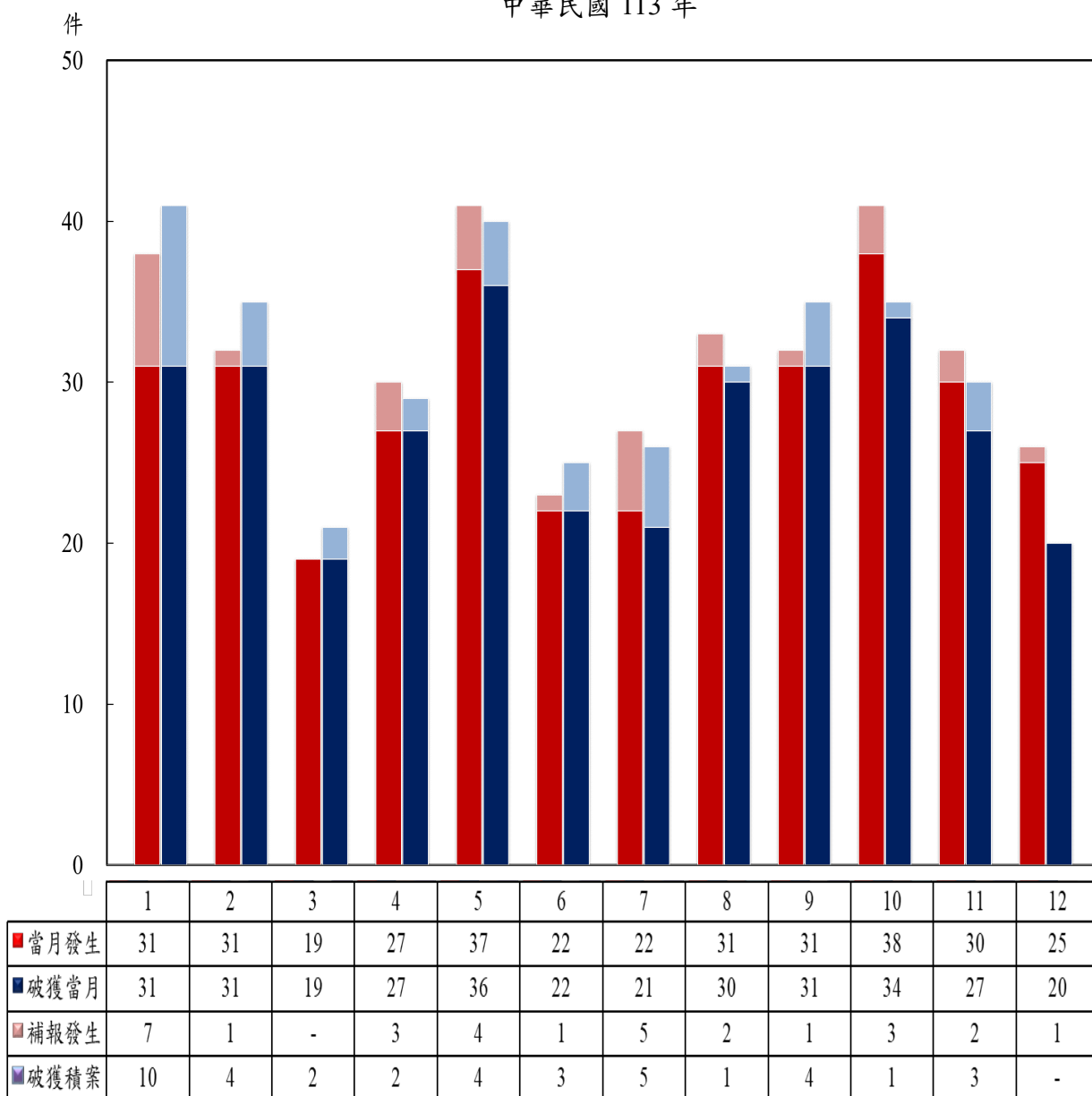

3. 竊盜案件發生與破獲情形：

113 年 1 至 12 月警察機關受理竊盜案件當年發生 47,228 件，補報以前年份發生 5,034 件（根據報案及偵辦紀錄），破獲當年 32,181 件，破獲積案 5,843 件，與上年同期比較，當年發生數增加 13,697 件，補報以前年份發生增加 226 件，破獲當年增加 605 件，破獲積案減少 283 件。

竊盜案件發生破獲顯示圖

The Occurrence & Clearance Trend of Property Crime Shown by Chart, 2024

中華民國 113 年

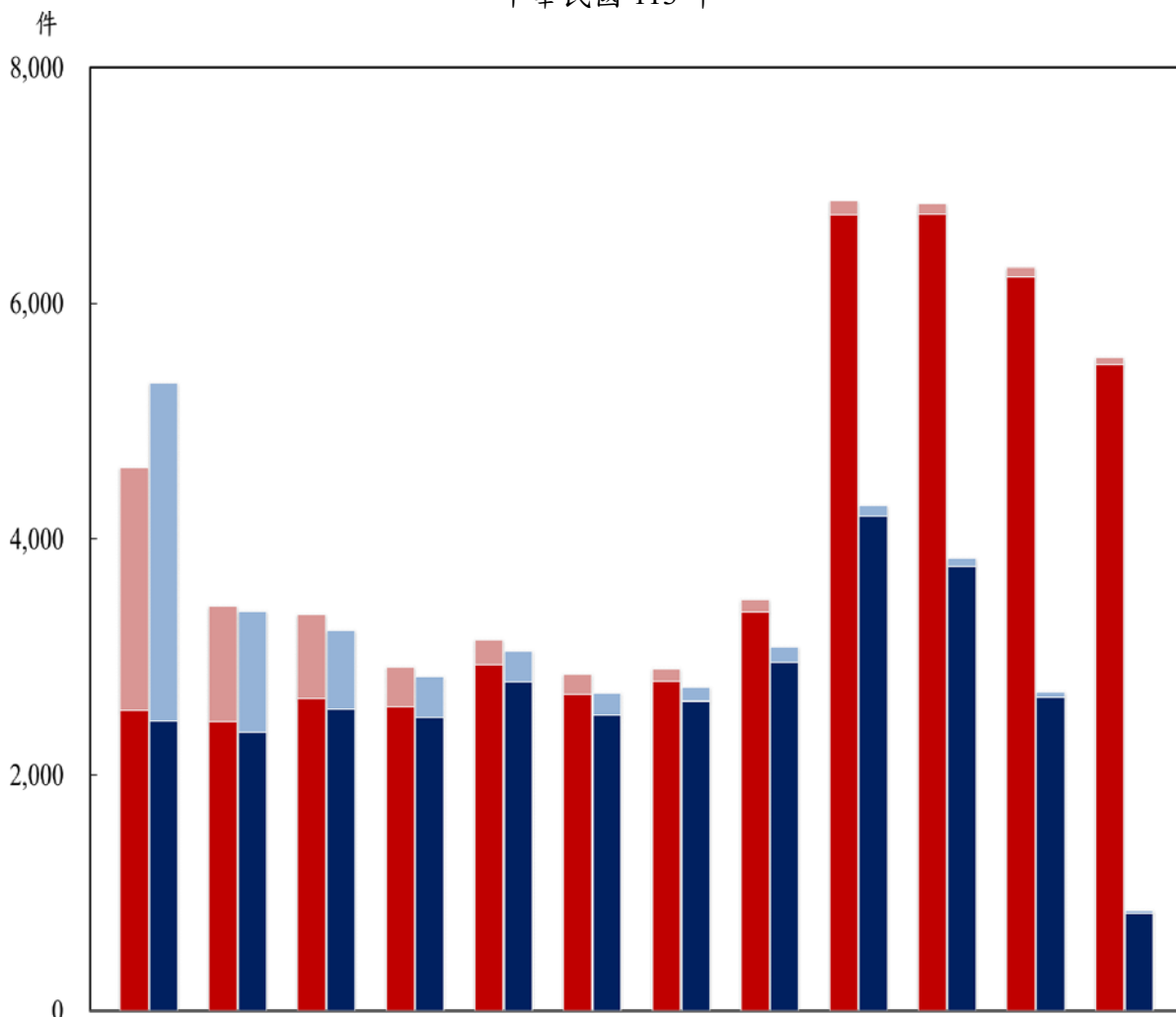

	1	2	3	4	5	6	7	8	9	10	11	12
■ 當月發生	2,548	2,451	2,649	2,578	2,931	2,686	2,797	3,380	6,750	6,755	6,224	5,479
■ 破獲當月	2,458	2,360	2,557	2,486	2,791	2,510	2,626	2,951	4,194	3,770	2,656	822
■ 補報發生	2,060	979	711	336	215	165	103	109	123	91	81	61
■ 破獲積案	2,870	1,028	669	344	257	183	118	135	91	69	49	30

4. 113 年 1 至 12 月 全般刑案、竊盜與暴力犯罪案件平均每件發生時間間隔：

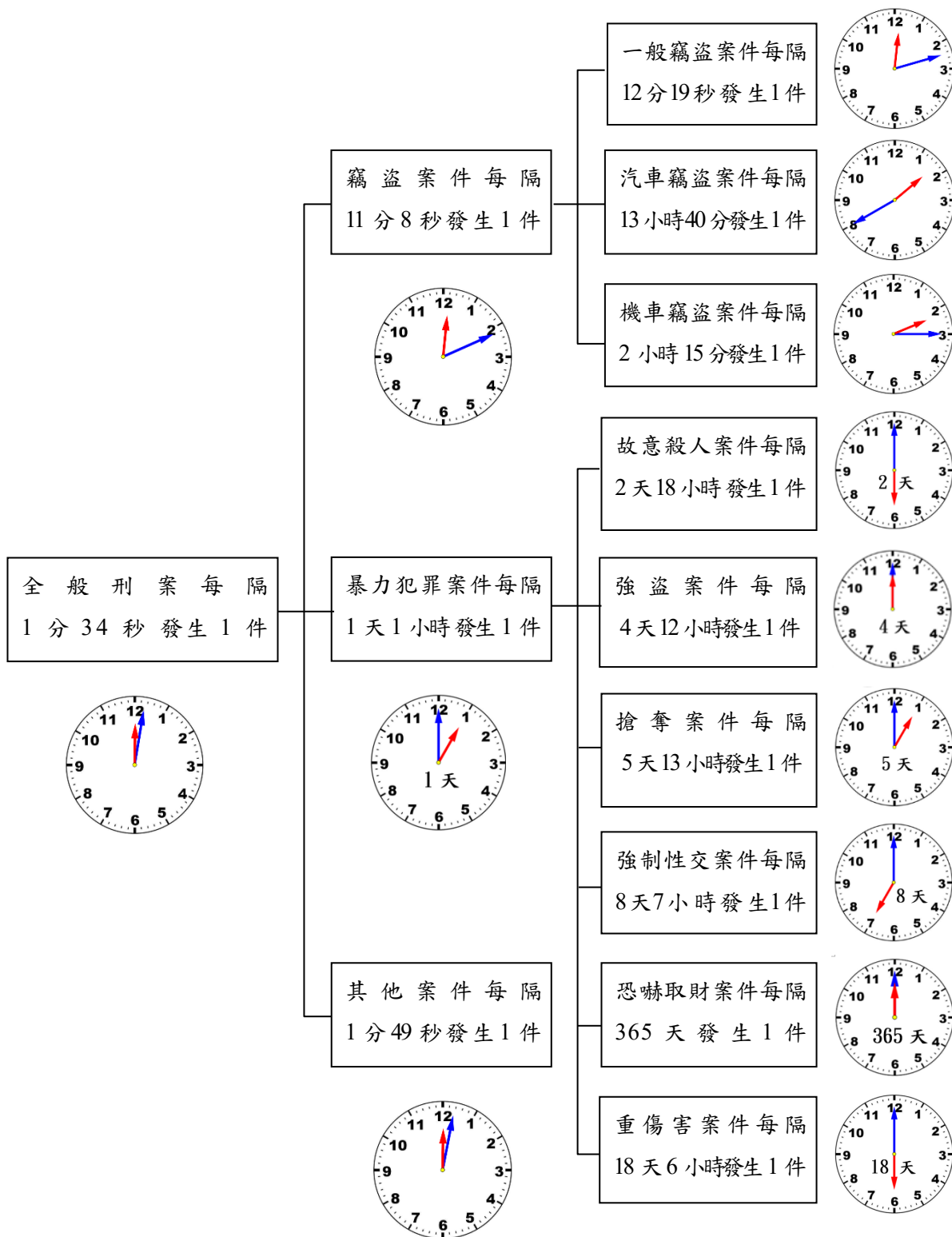

5.各類刑案發生百分比：

各類刑案以詐欺案件發生占 29.84% 最多，竊盜案件占 14.03% 次之，公共危險案件占 10.45%再次之，違反毒品危害占 9.22% 居第四位。

各類刑案發生比較

The Comparison of Occurrence of Various Criminal Cases, 2024

中華民國 113 年

發生件數總計 336,576 件

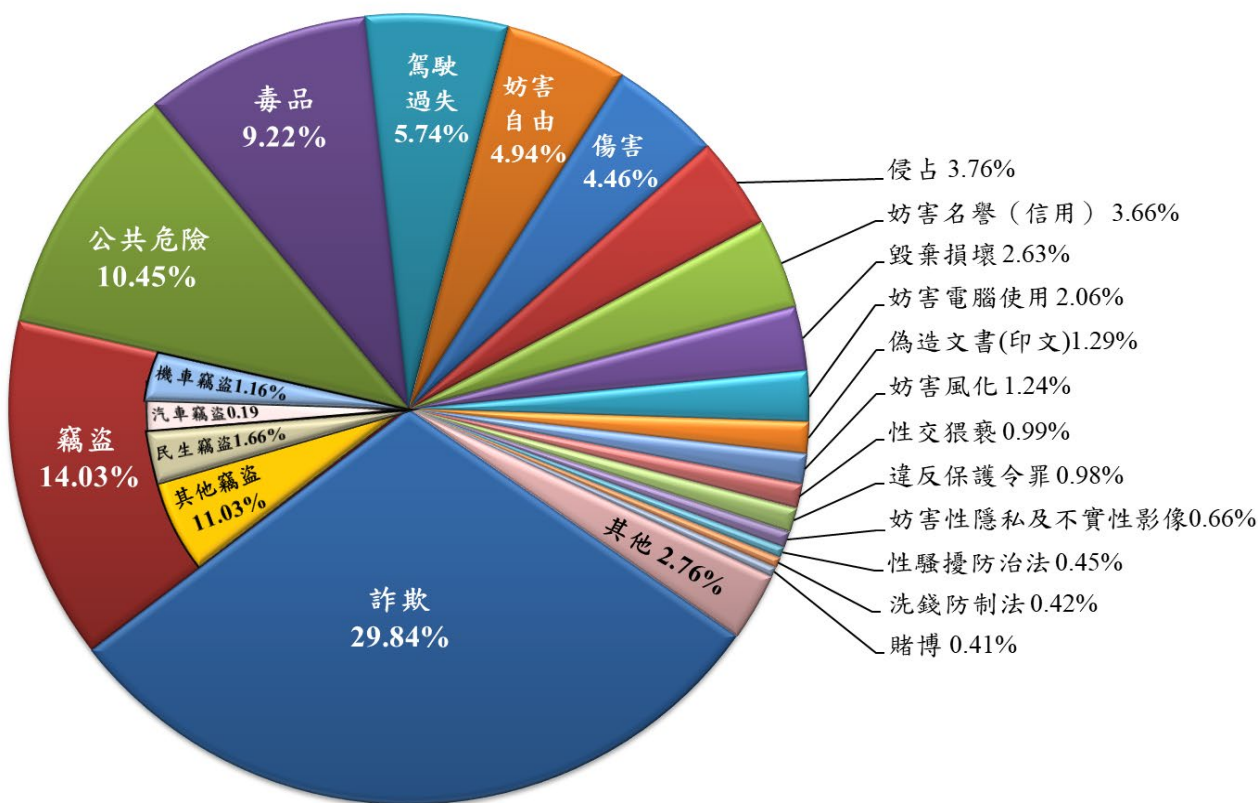

6. 刑案發生地區分析：

警察機關受理全般刑案發生件數以新北市占 15.73% 為最多，臺北市占 11.89% 次之，臺中市占 11.48% 再次之，高雄市占 11.10% 居第四位。

各縣市全般刑案發生數比較

The Comparison of Occurrence of General Criminal Cases, 2024

中華民國 113 年

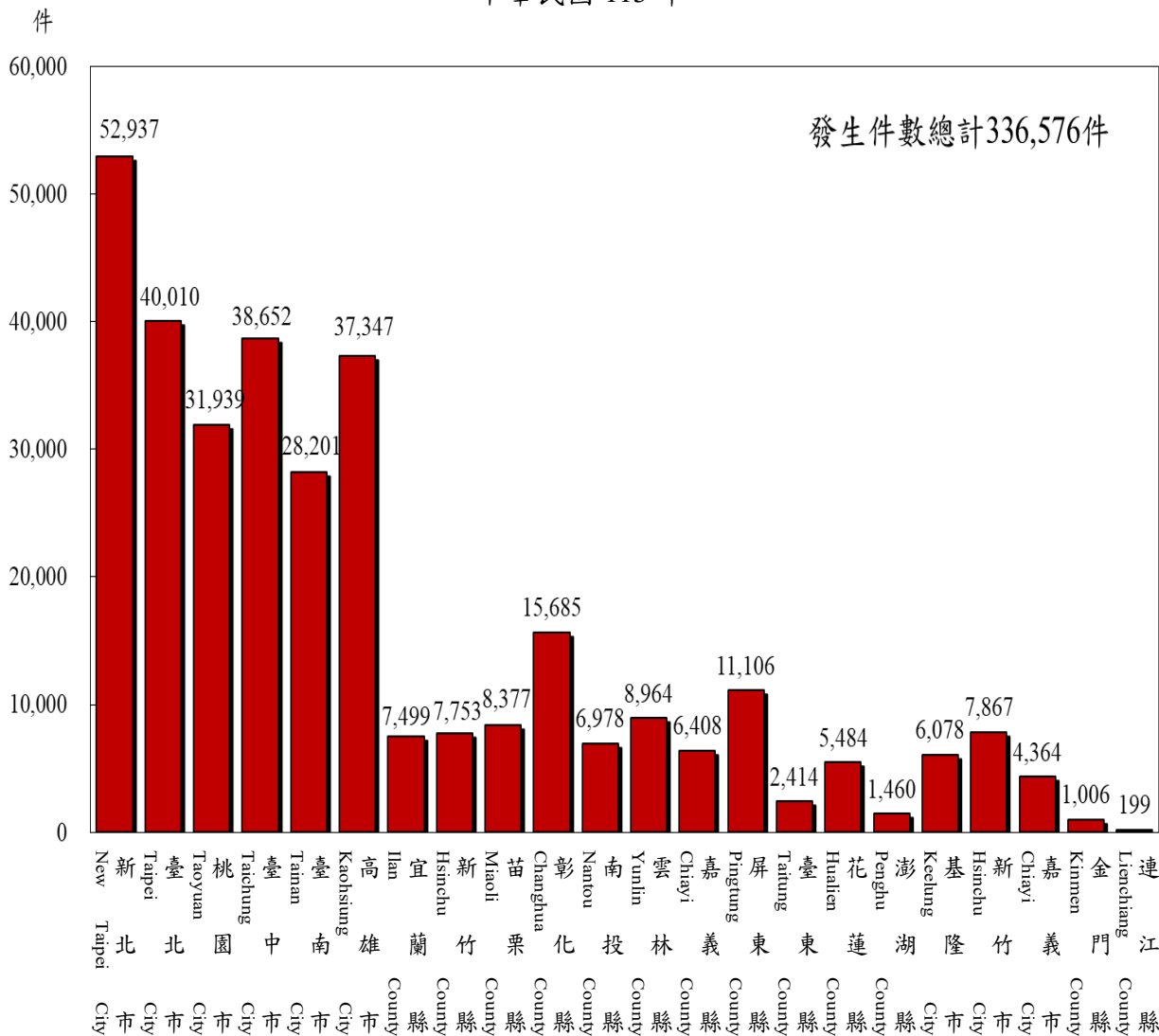

說明：另有專業警察單位受理全般刑案發生占 1.74%。

7. 刑案發生月份分析：

以9月份發生占13.55%最多，10月份占13.50%次之，11月份占11.92%又次之。

全般刑案發生月份及地區(單位)統計

Geographic Distribution of Entire Criminal Cases by Month, 2024

中華民國113年

單位：件

	合計 Total	1月 Jan.	2月 Feb.	3月 Mar.	4月 Apr.	5月 May	6月 Jun.	7月 Jul.	8月 Aug.	9月 Sep.	10月 Oct.	11月 Nov.	12月 Dec.
合 計 Total	336,576	19,886	17,167	22,423	20,317	22,493	21,495	22,769	27,937	45,620	45,433	40,130	30,906
新 北 市 New Taipei City	52,937	2,456	2,014	2,796	2,493	2,926	2,994	3,442	4,382	8,252	8,232	7,349	5,601
臺 北 市 Taipei City	40,010	2,913	2,373	3,225	2,775	2,910	2,776	2,775	3,060	4,631	4,726	4,379	3,467
桃 園 市 Taoyuan City	31,939	1,529	1,305	1,626	1,374	1,876	1,764	2,001	2,545	5,396	4,986	4,237	3,300
臺 中 市 Taichung City	38,652	1,761	1,591	2,064	1,839	2,110	2,016	2,484	3,994	5,735	5,975	5,189	3,894
臺 南 市 Tainan City	28,201	1,982	1,636	2,073	1,896	2,008	1,940	1,848	2,099	3,546	3,559	3,161	2,453
高 雄 市 Kaohsiung City	37,347	1,738	1,552	2,257	2,215	2,408	2,343	2,403	3,067	5,389	5,352	4,848	3,775
臺 灣 省 Taiwan Province	100,437	6,862	6,121	7,722	7,068	7,626	6,997	7,156	8,170	12,116	12,059	10,504	8,036
宜蘭縣 Ilan County	7,499	589	412	647	607	673	544	525	607	857	818	729	491
新竹縣 Hsinchu County	7,753	491	351	578	481	554	459	500	548	1,081	1,049	956	705
苗栗縣 Miaoli County	8,377	540	461	619	562	578	584	610	743	1,097	1,031	906	646
彰化縣 Changhua County	15,685	1,063	980	1,132	1,059	1,103	1,093	1,111	1,312	1,956	1,936	1,644	1,296
南投縣 Nantou County	6,978	497	489	517	518	535	500	526	584	754	799	731	528
雲林縣 Yunlin County	8,964	573	553	652	609	688	586	625	779	1,038	1,152	944	765
嘉義縣 Chiayi County	6,408	457	476	588	545	573	548	549	510	602	596	567	397
屏東縣 Pingtung County	11,106	781	684	895	816	828	741	763	812	1,363	1,330	1,130	963
臺東縣 Taitung County	2,414	190	229	225	104	144	74	101	176	351	319	258	243
花蓮縣 Hualien County	5,484	358	357	409	376	385	400	427	439	632	618	590	493
澎湖縣 Penghu County	1,460	134	112	156	137	144	177	119	130	112	111	84	44
基隆市 Keelung City	6,078	432	369	431	410	516	397	386	462	802	765	600	508
新竹市 Hsinchu City	7,867	465	413	532	522	544	568	586	677	976	1,010	909	665
嘉義市 Chiayi City	4,364	292	235	341	322	361	326	328	391	495	525	456	292
福 建 省 Fuchien Province	1,205	94	84	124	111	108	106	129	110	93	102	78	66
金門縣 Kinmen County	1,006	78	73	110	94	89	85	103	91	74	86	64	59
連江縣 Lienchiang County	199	16	11	14	17	19	21	26	19	19	16	14	7
刑 事 局 Criminal Investigation Bureau	29	-	-	1	-	1	2	1	5	6	7	3	3
航 警 局 Aviation Police Bureau	783	73	54	69	89	71	74	79	59	59	61	50	45
國 道 警 局 National Highway Police Bureau	2,221	194	200	199	194	199	251	204	208	174	164	142	92
鐵 路 Railroad	1,456	133	141	124	112	117	101	131	121	137	120	120	99
基 隆 港 Keelung Harbor	93	17	5	19	8	12	5	6	4	2	4	2	9
臺 中 港 Taichung Harbor	119	7	12	14	5	12	12	7	14	12	9	6	9
高 雄 港 Kaohsiung Harbor	215	18	15	14	32	13	20	16	27	17	12	15	16
花 蓮 港 Hualien Harbor	2	-	-	-	-	-	-	-	1	-	-	1	-
保二總隊 2nd Peace Reservation Team	568	55	32	31	68	53	46	54	52	44	51	41	41
保三總隊 3rd Peace Reservation Team	135	14	16	23	10	17	22	9	8	8	5	3	-
保七總隊 7th Peace Reservation Team	227	40	16	42	28	26	26	24	11	3	9	2	-

8. 嫌疑人年齡分析：

以 40 歲到 49 歲占 22.54% 為最多，30 歲到 39 歲占 20.84% 次之，50 歲到 59 歲占 14.27% 再次之，24 歲到 29 歲占 13.74% 居第四位。

113 年嫌疑人年齡分析

The Analysis of Age of Criminals, 2024

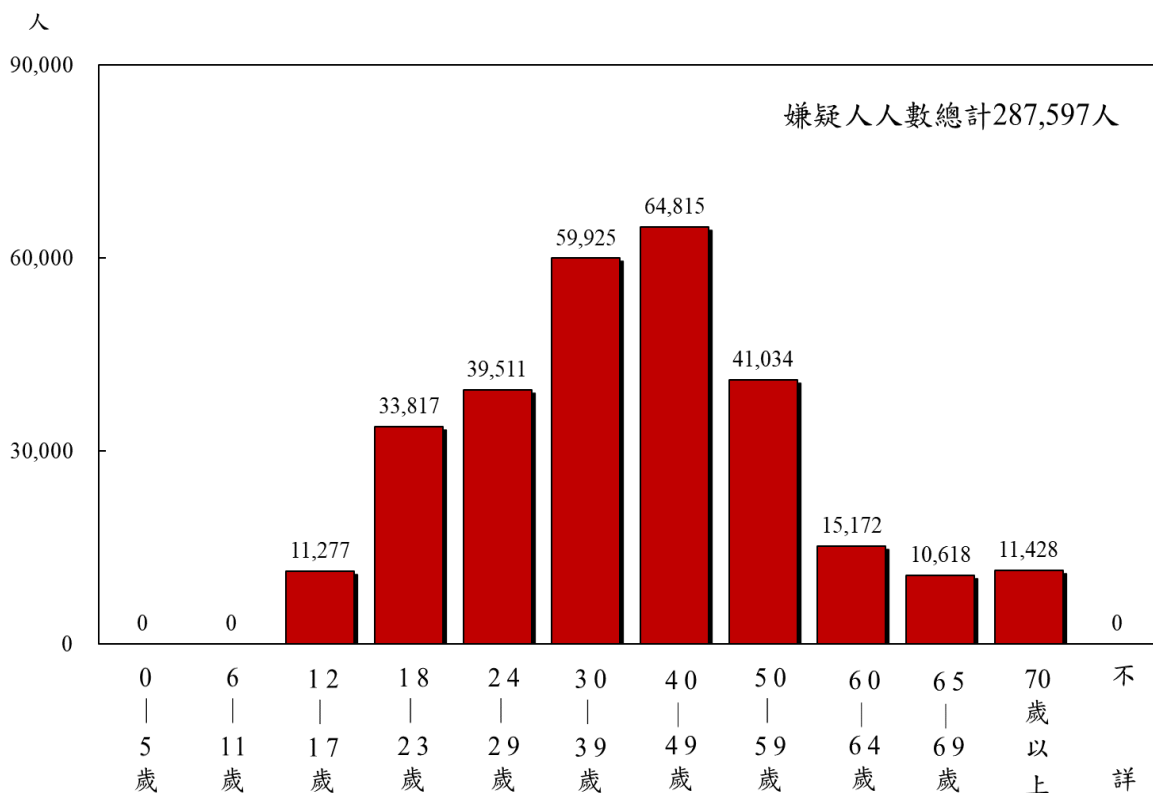

9. 嫌疑人教育程度分析：

以高中畢業占 57.26% 最多，大專畢業占 12.86% 次之，國中畢業占 12.40% 再次之。

113 年嫌疑人教育程度分析
The Analysis of Educational Background of Criminals, 2024

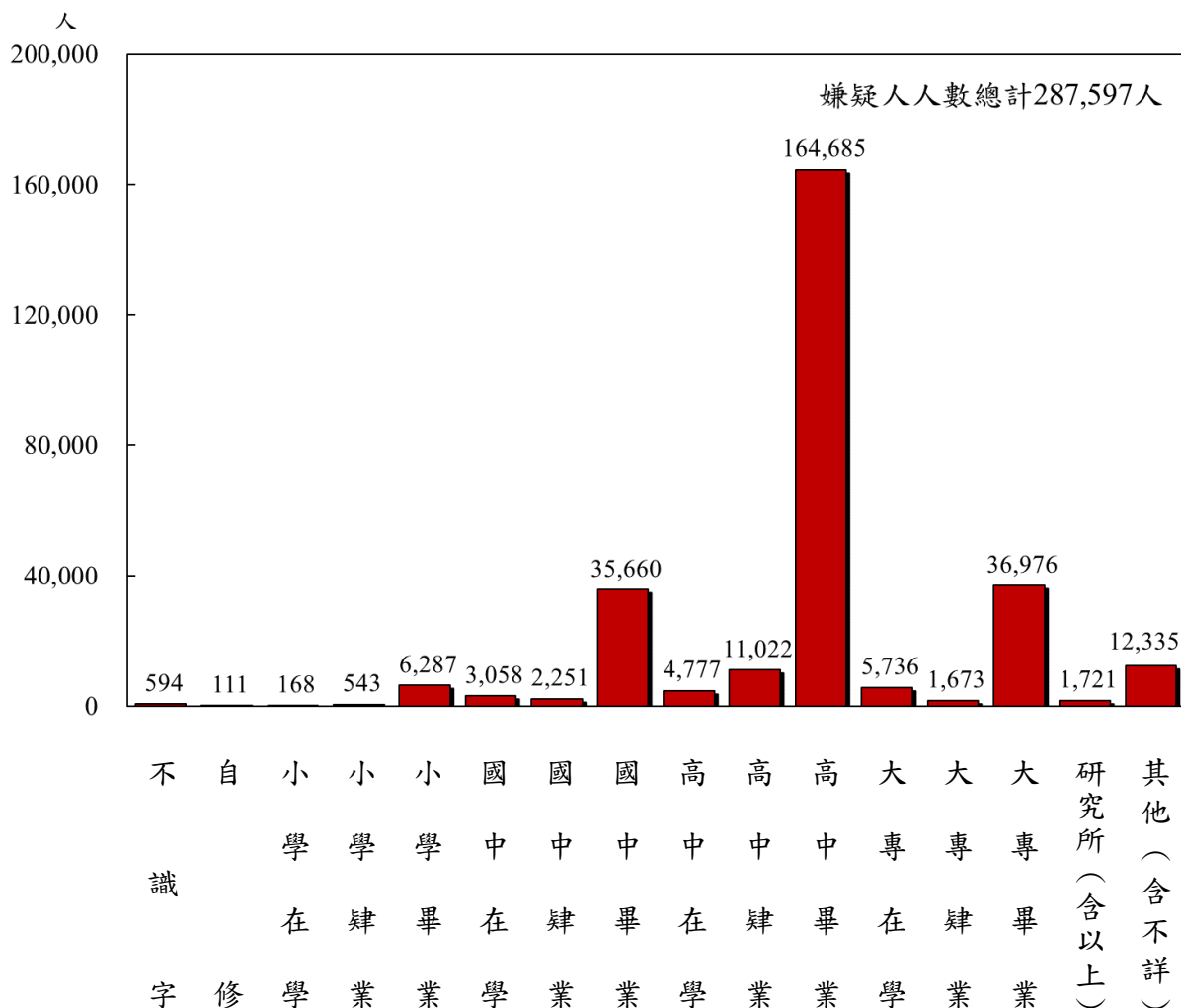

10. 嫌疑人職業分析：

以服務（不含保安）工作人員占 24.77%最多，基層技術工及勞力工占 22.71%次之，無職者占 20.82%再次之，學生占 4.67%居第四位。

113 年嫌疑人職業分析

The Analysis of Vocation of Criminals, 2024

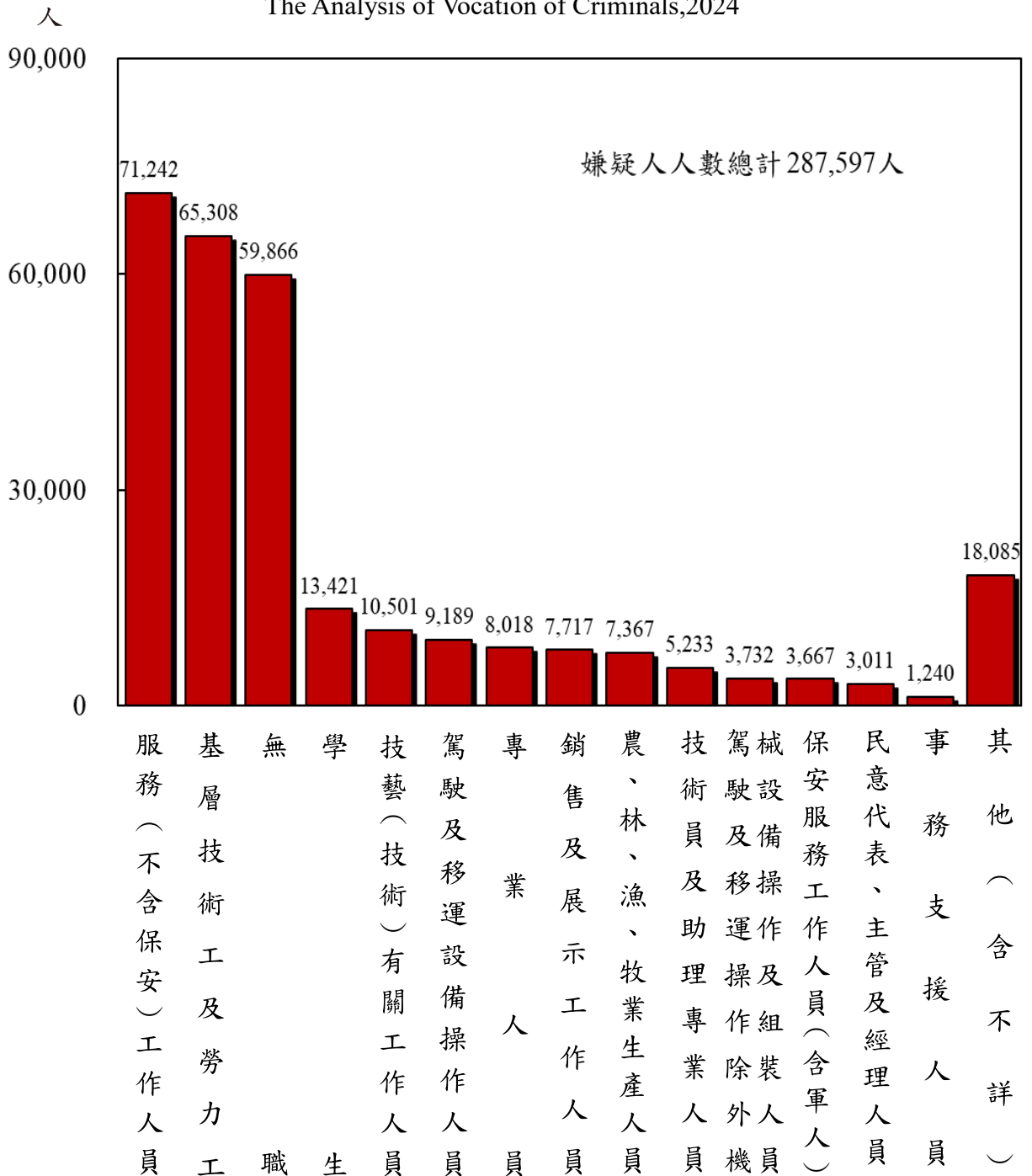

貳、113 年偵破社會矚目案件
Solve Criminal Cases of Social
Attention in 2024

一、發生危害社會治安案件

- (一) 113年3月7日偵破黎○○等5人涉嫌故意殺人案：犯嫌黎○○與被害人武○○因有債務糾紛，遂夥同犯嫌阮○○、黃○○、武○○、許○○等人設局誘騙被害人武○○至斗六車站，並強押至汽車旅館拘禁、凌虐致死，黎嫌等人發現被害人死亡後，將被害人屍體掩埋於雲林縣產業道路旁甘蔗田內，經警方循線破獲，拘提黎嫌等5人到案，全案依故意殺人罪嫌移送臺灣雲林地方檢察署偵辦。
- (二) 113年4月11日偵破楊○○涉嫌縱火殺人案：犯嫌楊○○因積欠屋主林○○房租逾1年，約定與屋主林○○、屋主姊姊林○○及律師游○○等3人進行房屋點交，楊嫌事先至加油站購買汽油，並反鎖大門後縱火，造成現場共3人（含楊嫌）死亡，全案依故意殺人罪嫌移送臺灣臺中地方檢察署偵辦。
- (三) 113年5月1日偵破張○○涉嫌故意殺人案：犯嫌張○○因與配偶陳○○感情不睦，故先後將配偶陳○○、丈母娘劉○○及繼子陳○○等3人徒手勒斃，案發後張嫌搭乘高鐵入住臺中市西屯區日租套房，經警方組成專案小組，調閱監視器鎖定張嫌並緝獲到案，全案依故意殺人罪嫌移送臺灣新北地方檢察署偵辦。
- (四) 113年7月6日偵破陳○○等3人涉嫌故意殺人案：犯嫌陳○○與被害人許○○因有債務糾紛，陳嫌將被害人許○○凌虐、毆打致死，並將屍體藏放於自家衣櫃內，共犯陳○○及呂○○協助湮滅證據及移屍，警方獲報後拘提犯嫌陳○○等3人到案，全案依故意殺人及湮滅證據等罪嫌移送臺灣高雄地方檢察署偵辦。
- (五) 113年7月9日偵破廖○○涉嫌故意殺人案：報案人鄭○○返回住家發現女兒劉○○陳屍家中，身上有多處刀傷。警方獲報組成專案小組，調閱監視器發現犯嫌廖○○（被害人劉○○之配偶）駕駛自小客車往臺北市方向逃逸。經循線追查廖嫌自小客車停放於臺北市北投區馬槽橋下，廖嫌已自戕身亡，其子廖○○亦陳屍在車內，全案依故意殺人罪嫌移送臺灣新北地方檢察署偵辦。
- (六) 113年7月24日偵破吳○○等3人涉嫌故意殺人案：犯嫌吳○○、李○○、姜○○等3人與被害人蔡○○共同參與佛堂宗教活動，吳嫌等3人與被害人蔡○○疑因財務問題發生口角，遂毆打被害人致昏迷倒地，且未將被害人蔡○○送醫，反運送至佛堂偽裝成自然死亡；經警

方拘提吳嫌等 3 人到案，全案依故意殺人罪嫌移送臺灣臺北地方檢察署偵辦。

- (七) **113 年 8 月 15 日偵破楊○○涉嫌槍擊殺人案**：犯嫌楊○○稱被害人陳○○積欠其新臺幣 50 萬元賭債未還，因而懷恨在心，楊嫌持仿克拉克改造手槍，朝被害人陳○○手、腳及腹部等部位射擊共 9 槍，隨即駕自小客車逃逸，被害人陳○○送醫後傷重不治死亡。案發後楊嫌攜作案槍枝 2 支、子彈 41 顆前往派出所投案，全案依故意殺人罪嫌移送臺灣橋頭地方檢察署偵辦。
- (八) **113 年 11 月 16 日偵破李○○涉嫌故意殺人案**：犯嫌李○○與前妻蔡○○因口角糾紛，李嫌持水果刀欲殺繼女許○○，蔡女為阻擋而遭李嫌持刀殺害，許○○趁機逃出並報警。案發後李嫌駕車逃逸，經警方循線追查李嫌行蹤，逕行拘提到案，並查扣作案兇器水果刀 1 把，全案依故意殺人罪嫌移送臺灣彰化地方檢察署偵辦。
- (九) **113 年 11 月 22 日偵破賴○○等 6 人涉嫌槍擊殺人案**：犯嫌賴○○與被害人林○○、周○○及蘇○○等人有債務糾紛，賴嫌遂夥同犯嫌蔡○○、陳○○、郭○○、余○○及吳○○等人前往商討債務，後由賴嫌持槍朝被害人林○○等 3 人射擊，造成 1 死 2 傷，賴嫌等人旋即駕車逃離，現場留有槍枝 1 支、子彈 3 顆及彈殼 1 顆等證物。經警方共組專案小組追查，查獲犯嫌賴○○等 6 人到案，全案依故意殺人、槍砲彈藥刀械管制條例等罪嫌移送臺灣橋頭地方檢察署偵辦。

二、跨境電信詐欺案件

113 年 5 月 15 日臺新馬聯合偵辦手機木馬軟體詐騙機房案：

113 年刑事警察局國際刑警科與新加坡、馬來西亞合作查緝電信詐欺集團，於本國及馬來西亞兩地，分別查緝臺籍犯嫌 6 人到案。

111 年間新加坡警方辦理木馬軟體盜領網路銀行存款案件，透過分析被害人手機，發現係由臺灣遠端操控木馬軟體犯案，遂聯繫臺灣警方共同偵辦。

經調查發現犯嫌蔡○○及謝○○於 112 年 3 至 4 月期間於馬來西亞向臺籍犯嫌李○○及另名馬來西亞籍犯嫌學習遠端操控手機詐騙手法，透過境外一線機房在社群平台刊登假網頁、假廣告，吸引新加坡、柬埔寨、馬來西亞、越南等國華人下載木馬軟體，由在臺二線機手吳○○、陳○○遠端遙控被害人手機網銀轉帳，蔡嫌、謝嫌再經手後續詐騙金流。

本案於 113 年 5 月 15 日拘提蔡嫌等 4 人到案，現場查扣加密貨幣、現金及測試用手機等贓證物，除另通知關係人黃○○到案外，另於馬來西亞逮捕馬來西亞籍犯嫌 2 名。

三、重大毒品案件

- (一)陳○○製造毒品案:113年1月8日新竹市警察局於苗栗縣頭份市某處鐵皮屋搜索，查獲犯嫌陳○○製造毒品，並於現場起獲第三級毒品4-甲基甲基卡西酮成品共計132.26公斤及大批製毒設備、製毒原料5箱(2-溴-4-甲基苯丙酮、疑似溴化物等)、化學溶劑143桶(鹽酸、甲胺、二氯、甲苯等)等證物。
- (二)葉○○毒品分裝廠案:113年2月3日桃園市政府警察局接獲犯嫌葉○○涉嫌分裝毒品咖啡包情資，於桃園市大園區某處民房查獲毒品咖啡包分裝場，查扣毒品咖啡包3萬2,187包等證物。
- (三)陳○○等人走私毒品案:113年2月22日澎湖縣政府警察局與海巡署共組專案小組，查獲犯嫌陳○○等人走私進口毒品，查扣愷他命946.67公斤等證物。
- (四)外籍犯嫌K○○等人走私毒品案:113年3月20日保安警察第三總隊與調查局共組專案小組，查獲犯嫌K○○等2人走私進口毒品，查扣安非他命300公斤、愷他命200公斤等證物。
- (五)謝○○走私毒品案:113年4月14日航空警察局查獲犯嫌謝○○以行李箱夾藏毒品方式走私進口海洛因，查扣海洛因4.23公斤。
- (六)林○○栽種大麻案:113年5月24日破獲史上最大大麻植株栽種案件，新竹市警察局查獲犯嫌林○○栽種大麻，查扣大麻植株4,519株、種子、大麻膏及大麻成品及其他栽種工具等證物。
- (七)吳○○走私毒品案:113年6月15日刑事警察局與高雄市政府警察局共組專案小組，查獲犯嫌吳○○以海運貨櫃方式走私進口大麻，查扣大麻137.15公斤等證物。
- (八)蕭○○等人走私毒品案:113年7月8日新北市政府警察局與海巡署共組專案小組，查獲犯嫌蕭○○等人以漁船方式走私進口愷他命，查獲愷他命891.85公斤等證物。
- (九)外籍旅客A○○走私毒品案:113年9月16日航空警察局查獲挪威籍旅客以行李夾藏方式走私進口毒品，查獲大麻花25.5104公斤等證物。
- (十)葉○○走私毒品案:113年10月12日保安警察第三總隊查獲犯嫌葉○○以海運貨櫃方式走私進口毒品，查獲依托咪酯135公斤、愷他命2.89公克、安非他命2.57公克等證物。
- (十一)陳○○持有大量毒品案:113年11月30日臺中市政府警察局查獲犯嫌

陳○○持有海洛因22.786公斤、甲基甲基卡西酮91.104公斤等證物。

(十二)蔡○○等人栽種大麻案:113年12月2日雲林縣警察局查獲犯嫌蔡○○等人栽種大麻，查獲大麻植株1,766株。

第二部分 各類刑案統計圖（表）

PART 2 Statistical Tables And Charts

壹、統計圖（表）及簡要說明

Statistics of Major Crimes

1. 歷年刑案發生與破獲比較

The Comparison of Offenses Known and Cleared, 2015-2024

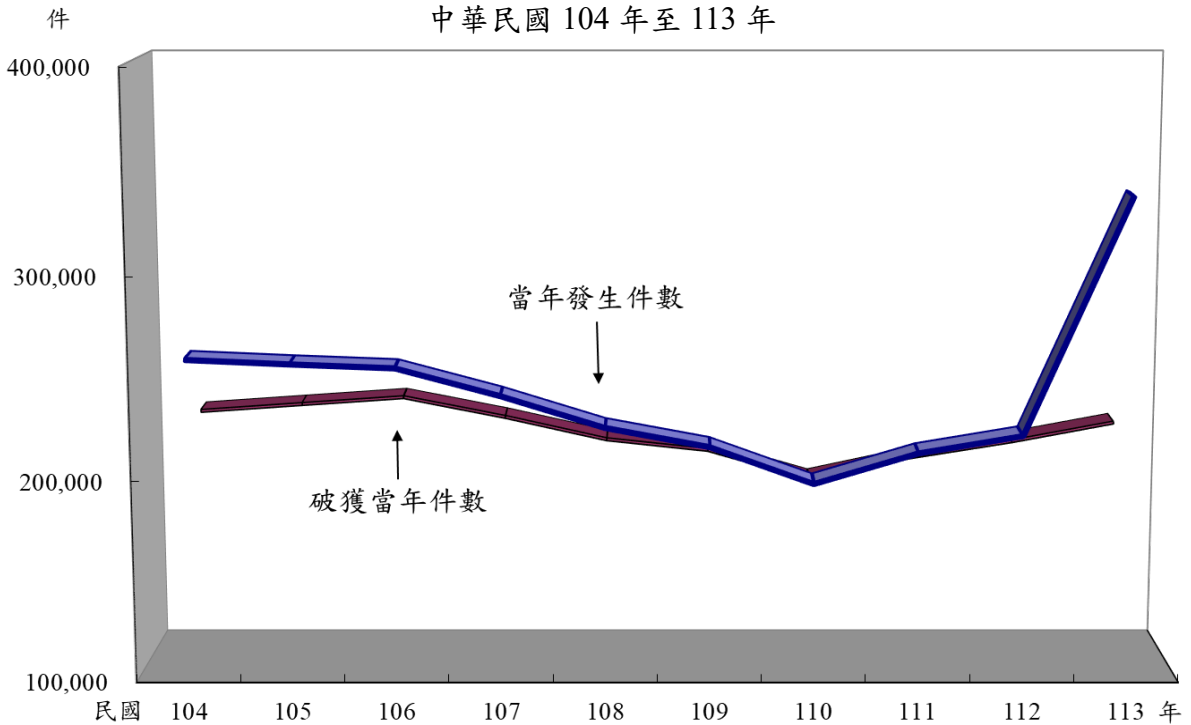

年 份	104年	105年	106年	107年	108年	109年	110年	111年	112年	113年
Year	2015	2016	2017	2018	2019	2020	2021	2022	2023	2024
當年發生 件 數	257,047	254,849	252,925	239,304	223,567	214,066	195,727	210,960	219,541	336,576
補報發生 件 數	40,753	39,982	40,528	45,234	44,782	45,647	47,355	54,558	55,727	63,350
破獲當年 件 數	222,449	225,960	229,445	219,400	207,969	202,518	187,778	198,768	206,945	216,522
破獲積案 件 數	51,118	48,131	48,061	51,482	50,737	51,223	52,399	57,965	60,389	64,760
破獲率%	86.54 (91.86)	88.66 (92.97)	90.72 (94.57)	91.68 (95.20)	93.02 (96.41)	94.61 (97.70)	95.94 (98.80)	94.22 (96.69)	94.26 (97.12)	64.33 (70.33)

說明：1. 全國各級警察機關受理當年發生全般刑案，以 113 年發生 336,576 件最高，110 年 195,727 件最低，104 年起至 113 年間迭有增減趨勢。
2. 括弧內各年破獲率之計算，發生件數含補報發生，破獲件數含破獲積案，併此敘明。

2. 歷年刑案發生率比較

The Comparison of Crime Rates, 2015-2024

中華民國 104 年至 113 年

件、人/十萬人口

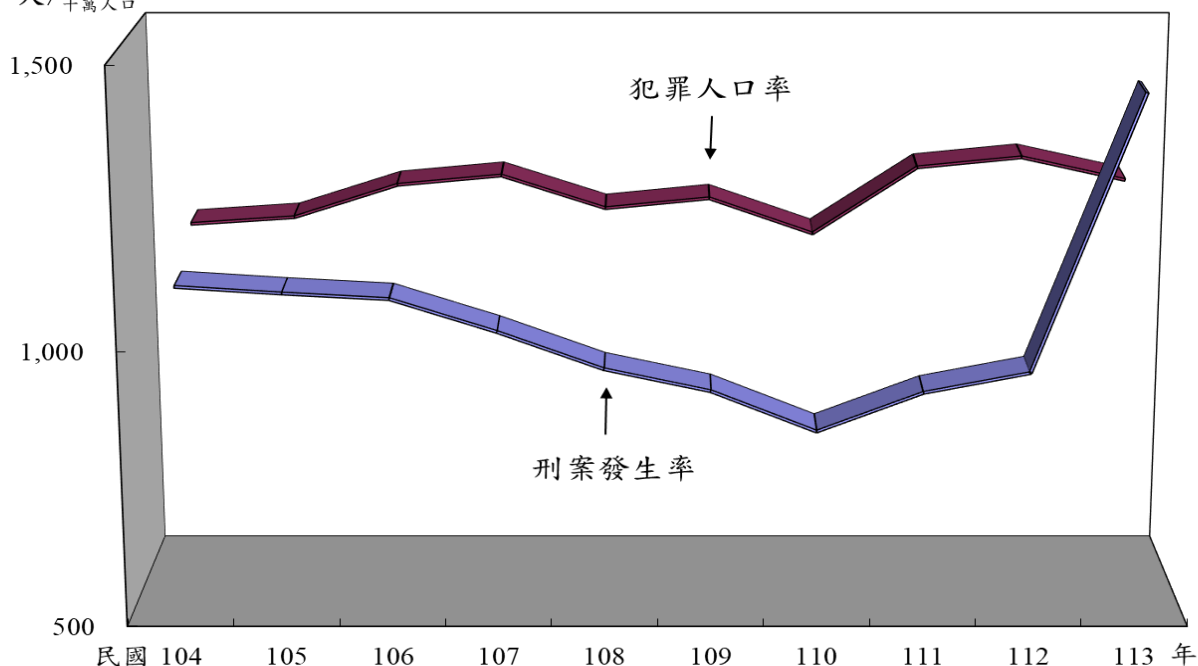

年份 Year	104年 2015	105年 2016	106年 2017	107年 2018	108年 2019	109年 2020	110年 2021	111年 2022	112年 2023	113年 2024
臺灣(閩)地區 實際人口數 Population	23,492,074	23,539,816	23,571,227	23,588,932	23,603,121	23,561,236	23,375,314	23,264,640	23,420,442	23,400,220
年中人口數 Average Population	23,462,914	23,515,945	23,555,522	23,580,080	23,596,027	23,582,179	23,468,275	23,319,977	23,342,541	23,410,331
刑案發生數 Offenses Known to the Police	257,047 (297,800)	254,849 (294,831)	252,925 (293,453)	239,304 (284,538)	223,567 (268,349)	214,066 (259,713)	195,727 (243,082)	210,960 (265,518)	219,541 (275,268)	336,576 (399,926)
嫌疑人人數 Offenders	269,296	272,817	287,294	291,621	277,664	281,811	265,221	291,891	296,458	287,597
刑案發生率 (件/十萬人口) Crime Rate	1,095.55 (1,269.24)	1,083.73 (1,253.75)	1,073.74 (1,245.79)	1,014.86 (1,206.69)	947.48 (1,137.26)	907.74 (1,101.31)	834.01 (1,035.79)	904.63 (1,138.59)	940.52 (1,179.25)	1,437.72 (1,708.33)
犯罪人口率 (人/十萬人口) Offenders Rate	1,147.75	1,160.14	1,219.65	1,236.73	1,176.74	1,195.02	1,130.13	1,251.68	1,270.03	1,228.50

說明：1. 年中人口數，係以上年人口實數加上本年人口實數除以 2 所得之平均數。

2. 刑案發生率（或稱犯罪率）係以每 100,000 人口中計算受理刑案之發生件數，113 年為 1,437.72 件最高，110 年為 834.01 件最低。

3. 犯罪人口率，係以每 100,000 人口中計算犯罪人數，112 年為 1,270.03 人最高，110 年為 1,130.13 人最低。

4. 括弧內各年刑案發生件數（率）之計算，均含補報發生，併此敘明。

3. 各地區人口數、刑案發生率及犯罪人口率比較

Population, Crime Rate and Offender Rate, 2024

中華民國113年

	年中人口數 Average Population	人口百分比 Percentage	刑案發生率 Crime Rate (件/十萬人口)	犯罪人口率 Offender Rate
總計 Total	23,410,331	100.00	1,437.72 (1,708.33)	1,228.50
新北市 New Taipei City	4,044,061	17.27	1,309.01 (1,549.98)	920.39
臺北市 Taipei City	2,501,378	10.68	1,599.52 (1,928.94)	1,685.43
桃園市 Taoyuan City	2,328,047	9.94	1,371.92 (1,582.92)	922.53
臺中市 Taichung City	2,853,255	12.19	1,354.66 (1,537.89)	1,005.45
臺南市 Tainan City	1,859,299	7.94	1,516.75 (1,866.89)	1,459.91
高雄市 Kaohsiung City	2,734,677	11.68	1,365.68 (1,560.62)	1,002.82
臺灣省 Taiwan Province	6,931,747	29.61	1,448.94 (1,760.62)	1,362.73
宜蘭縣 Ilan County	449,551	1.92	1,668.11 (2,006.45)	1,659.88
新竹縣 Hsinchu County	591,965	2.53	1,309.71 (1,614.45)	812.38
苗栗縣 Miaoli County	533,715	2.28	1,569.57 (1,938.11)	1,326.93
彰化縣 Changhua County	1,232,362	5.26	1,272.76 (1,547.19)	1,260.51
南投縣 Nantou County	474,697	2.03	1,469.99 (1,754.38)	1,563.74
雲林縣 Yunlin County	658,948	2.81	1,360.35 (1,652.79)	1,378.87
嘉義縣 Chiayi County	481,673	2.06	1,330.36 (1,666.28)	1,847.31
屏東縣 Pingtung County	792,118	3.38	1,402.06 (1,683.59)	1,154.25
臺東縣 Taitung County	210,882	0.90	1,144.72 (1,395.10)	1,123.85
花蓮縣 Hualien County	316,432	1.35	1,733.08 (2,131.58)	1,448.97
澎湖縣 Penghu County	107,820	0.46	1,354.11 (1,581.34)	1,344.83
基隆市 Keelung City	361,848	1.55	1,679.71 (2,105.58)	1,613.94
新竹市 Hsinchu City	456,859	1.95	1,721.98 (2,046.80)	1,421.67
嘉義市 Chiayi City	262,881	1.12	1,660.07 (1,944.23)	1,629.64
福建省 Fuchien Province	157,870	0.67	763.29 (936.85)	793.06
金門縣 Kinmen County	143,875	0.61	699.22 (854.91)	753.43
連江縣 Lienchiang County	13,995	0.06	1,421.99 (1,779.27)	1,200.47

說明：1.括弧內刑案發生率之計算，發生件數含補報發生，併此敘明。

2.總計發生件數含專業警察單位。

4.歷年各類

Crime Rates of Various

中華民國104年

	104年 2015		105年 2016		106年 2017		107年 2018	
刑 案 總 數 Grand Total	1,095.55	(1,269.24)	1,083.73	(1,253.75)	1,073.74	(1,245.79)	1,014.86	(1,206.69)
一 般 竊 盜 Larceny	154.61	(185.61)	143.94	(164.58)	138.98	(156.47)	132.00	(151.27)
汽 車 竊 盜 Motor Vehicle Theft	22.42	(24.03)	18.33	(19.14)	12.48	(13.10)	8.94	(9.48)
機 車 竊 盜 Motorcycle Theft	71.21	(72.74)	59.83	(61.25)	50.08	(51.29)	39.14	(41.08)
故 意 殺 人 Murder	1.75	(1.88)	1.59	(1.72)	1.59	(1.69)	1.28	(1.37)
強 盜 Robbery	1.57	(1.62)	1.30	(1.36)	1.18	(1.23)	0.84	(0.88)
搶 奪 Forceful Taking	1.50	(1.53)	1.35	(1.37)	0.97	(0.99)	0.80	(0.81)
擄 人 勒 贖 Kidnapping	0.03	(0.03)	0.02	(0.02)	0.01	(0.01)	0.02	(0.02)
恐 嚇 取 財 Intimidation	3.38	(4.80)	2.39	(3.76)	2.47	(3.42)	1.94	(2.90)
傷 害 Bodily Harm	41.18	(47.48)	43.85	(50.14)	43.19	(49.71)	44.75	(51.98)
詐 欺 Fraud	67.02	(90.24)	74.22	(98.55)	75.07	(96.32)	70.42	(99.53)
賭 博 Gambling	24.72	(29.70)	21.26	(28.91)	17.73	(27.37)	10.70	(19.26)
槍 砲 彈 藥 刀 械 C.G.A.K.A.	6.34	(7.09)	6.33	(7.06)	7.16	(8.30)	6.29	(7.49)
妨 害 性 自 主 Offenses Against Sexual Autonomy	11.21	(15.55)	11.06	(15.49)	9.83	(14.23)	9.35	(13.84)
妨 害 風 化 Offenses Against Sexual Morality	8.93	(9.46)	6.20	(6.90)	5.93	(6.53)	5.79	(6.53)
毒 品 Narcotics	192.07	(211.30)	209.21	(233.34)	220.31	(248.41)	202.65	(235.28)
妨 害 自 由 Against Personal Liberty	23.31	(27.11)	26.03	(30.35)	26.82	(31.38)	29.70	(34.80)
妨 害 名 譽 Against Reputation	16.92	(20.33)	19.23	(22.68)	24.83	(28.86)	26.79	(32.28)
公 共 危 險 Against Public Safety	295.57	(302.92)	285.71	(292.47)	277.96	(285.06)	264.39	(272.06)
其 他 Others	151.80	(215.80)	151.91	(214.68)	157.14	(221.41)	159.07	(225.82)

說明：1.括弧內各年刑案發生率之計算，含補報發生，併此敘明。

2.妨害性自主含強制性交、共強性交、對幼性交及性交猥褻。

刑案發生率

Offenses, 2015-2024

至113年

單位：件/十萬人口

108年 2019	109年 2020	110年 2021	111年 2022	112年 2023	113年 2024
947.48 (1,137.26)	907.74 (1,101.31)	834.01 (1,035.79)	904.63 (1,138.59)	940.52 (1,179.25)	1,437.72 (1,708.33)
127.70 (147.30)	115.57 (133.57)	112.22 (128.07)	124.77 (141.69)	123.85 (143.45)	182.37 (202.95)
5.67 (6.17)	3.81 (4.27)	3.19 (3.50)	2.56 (2.90)	3.05 (3.44)	2.74 (3.05)
24.73 (25.67)	18.58 (19.13)	17.30 (17.85)	16.42 (16.95)	16.75 (17.36)	16.63 (17.25)
1.20 (1.28)	0.92 (1.01)	0.84 (0.90)	0.70 (0.75)	0.50 (0.53)	0.56 (0.58)
0.79 (0.81)	0.64 (0.66)	0.64 (0.66)	0.55 (0.57)	0.53 (0.54)	0.35 (0.36)
0.55 (0.58)	0.53 (0.53)	0.48 (0.48)	0.43 (0.43)	0.36 (0.36)	0.28 (0.29)
0.02 (0.03)	0.00 (0.00)	0.03 (0.03)	0.00 (0.00)	0.00 (0.01)	-
1.59 (2.44)	1.78 (2.63)	1.59 (2.39)	1.68 (2.33)	1.59 (2.16)	2.19 (2.89)
48.08 (56.00)	45.70 (53.71)	45.93 (54.19)	51.14 (59.91)	52.39 (61.72)	64.13 (73.56)
69.56 (100.22)	67.53 (97.76)	68.59 (105.35)	82.03 (126.54)	115.38 (162.03)	429.00 (506.34)
15.24 (20.59)	8.51 (13.46)	7.81 (10.71)	9.41 (13.44)	8.92 (13.36)	5.87 (11.22)
5.29 (6.25)	5.30 (6.05)	4.07 (5.20)	3.91 (4.87)	3.65 (4.45)	4.05 (5.01)
10.12 (14.34)	12.25 (17.88)	11.81 (17.39)	13.52 (19.38)	15.26 (22.92)	15.11 (22.61)
4.48 (5.16)	3.66 (4.24)	3.51 (4.22)	2.90 (3.64)	2.70 (3.29)	2.75 (3.30)
171.58 (199.33)	168.58 (192.90)	141.34 (164.66)	136.17 (163.33)	134.18 (156.09)	132.58 (155.33)
31.97 (38.10)	35.66 (42.38)	43.12 (50.92)	51.63 (61.91)	54.22 (64.71)	71.04 (82.57)
28.47 (34.26)	30.65 (37.95)	31.00 (38.18)	34.28 (42.17)	36.30 (44.56)	52.68 (61.18)
246.48 (253.75)	220.97 (228.29)	171.77 (178.97)	169.03 (177.23)	162.87 (171.53)	150.18 (158.70)
153.97 (224.98)	167.10 (244.90)	168.79 (252.11)	203.50 (300.54)	208.03 (306.76)	305.21 (401.14)

5. 歷年各類刑

The Comparison of Various Offenses

中華民國104年

	104年		105年		106年		107年		108年	
	2015		2016		2017		2018		2019	
	發生件數 Known to the Police	百分比 Percentage	發生件數 Known to the Police	百分比 Percentage	發生件數 Known to the Police	百分比 Percentage	發生件數 Known to the Police	百分比 Percentage	發生件數 Known to the Police	百分比 Percentage
刑 案 總 數 Grand Total	257,047	100.00	254,849	100.00	252,925	100.00	239,304	100.00	223,567	100.00
一 般 竊 盜 Larceny	36,276	14.11	33,849	13.28	32,737	12.94	31,125	13.01	30,131	13.48
汽 車 竊 盜 Motor Vehicle Theft	5,261	2.05	4,310	1.69	2,940	1.16	2,108	0.88	1,339	0.60
機 車 竊 盜 Motorcycle Theft	16,708	6.50	14,069	5.52	11,797	4.66	9,229	3.86	5,836	2.61
故 意 殺 人 Murder	411	0.16	373	0.15	374	0.15	301	0.13	283	0.13
強 盜 Robbery	369	0.14	305	0.12	277	0.11	197	0.08	187	0.08
搶 奪 Forceful Taking	353	0.14	317	0.12	228	0.09	189	0.08	130	0.06
擄 人 勒 贖 Kidnapping	6	0.00	4	0.00	3	0.00	5	0.00	5	0.00
恐 嚇 取 財 Intimidation	792	0.31	561	0.22	582	0.23	458	0.19	375	0.17
傷 害 Bodily Harm	9,661	3.76	10,311	4.05	10,174	4.02	10,552	4.41	11,344	5.07
詐 欺 Fraud	15,725	6.12	17,453	6.85	17,683	6.99	16,606	6.94	16,413	7.34
賭 博 Gambling	5,800	2.26	5,000	1.96	4,177	1.65	2,524	1.05	3,595	1.61
槍 砲 彈 藥 刀 械 C.G.A.K.A.	1,488	0.58	1,489	0.58	1,687	0.67	1,483	0.62	1,249	0.56
妨 害 性 自 主 Offenses Against	2,631	1.02	2,600	1.02	2,315	0.92	2,204	0.92	2,387	1.07
妨 害 風 化 Offenses Against	2,096	0.82	1,457	0.57	1,397	0.55	1,365	0.57	1,056	0.47
毒 品 Narcotics	45,066	17.53	49,197	19.30	51,896	20.52	47,786	19.97	40,486	18.11
妨 害 自 由 Against Personal Liberty	5,469	2.13	6,122	2.40	6,318	2.50	7,003	2.93	7,543	3.37
妨 害 名 譽 Against Reputation	3,969	1.54	4,521	1.77	5,850	2.31	6,316	2.64	6,718	3.00
公 共 危 險 Against Public Safety	69,349	26.98	67,188	26.36	65,474	25.89	62,343	26.05	58,159	26.01
其 他 Others	35,617	13.86	35,723	14.02	37,016	14.64	37,510	15.67	36,331	16.25

說明：妨害性自主含強制性交、共強性交、對幼性交及性交猥褻。

案發生比較

Known to the Police, 2015-2024

至113年

109年 2020		110年 2021		111年 2022		112年 2023		113年 2024	
發生件數 Known to the Police	百分比 Percentage	發生件數 Known to the Police	百分比 Percentage	發生件數 Known to the Police	百分比 Percentage	發生件數 Known to the Police	百分比 Percentage	發生件數 Known to the Police	百分比 Percentage
214,066	100.00	195,727	100.00	210,960	100.00	219,541	100.00	336,576	100.00
27,254	12.73	26,337	13.46	29,096	13.79	28,909	13.17	42,693	12.68
898	0.42	748	0.38	597	0.28	711	0.32	641	0.19
4,381	2.05	4,060	2.07	3,829	1.82	3,911	1.78	3,894	1.16
218	0.10	197	0.10	163	0.08	116	0.05	132	0.04
151	0.07	150	0.08	129	0.06	123	0.06	81	0.02
125	0.06	112	0.06	100	0.05	83	0.04	66	0.02
1	0.00	6	0.00	1	0.00	1	0.00	-	-
420	0.20	372	0.19	392	0.19	370	0.17	513	0.15
10,776	5.03	10,778	5.51	11,926	5.65	12,228	5.57	15,012	4.46
15,926	7.44	16,097	8.22	19,130	9.07	26,933	12.27	100,431	29.84
2,007	0.94	1,832	0.94	2,195	1.04	2,083	0.95	1,374	0.41
1,249	0.58	956	0.49	911	0.43	852	0.39	949	0.28
2,889	1.35	2,772	1.42	3,152	1.49	3,561	1.62	3,537	1.05
862	0.40	823	0.42	676	0.32	631	0.29	643	0.19
39,755	18.57	33,170	16.95	31,755	15.05	31,320	14.27	31,038	9.22
8,410	3.93	10,120	5.17	12,040	5.71	12,657	5.77	16,631	4.94
7,228	3.38	7,274	3.72	7,993	3.79	8,473	3.86	12,332	3.66
52,109	24.34	40,312	20.60	39,418	18.69	38,019	17.32	35,158	10.45
39,407	18.41	39,611	20.24	47,457	22.50	48,560	22.12	71,451	21.23

6-1. 歷年全般刑案嫌

Total Arrests Distribution by

中華民國104年

		合 計		0-5歲		6-11歲	
		人數	百分比	人數	百分比	人數	百分比
		Number	Percentage	Number	Percentage	Number	Percentage
104年 2015	計(Total)	269,296	100.00	11	0.00	467	0.17
	男(M)	221,904	100.00	10	0.00	375	0.17
	女(F)	47,392	100.00	1	0.00	92	0.19
105年 2016	計(Total)	272,817	100.00	7	0.00	433	0.16
	男(M)	224,383	100.00	5	0.00	351	0.16
	女(F)	48,434	100.00	2	0.00	82	0.17
106年 2017	計(Total)	287,294	100.00	8	0.00	440	0.15
	男(M)	235,388	100.00	5	0.00	376	0.16
	女(F)	51,906	100.00	3	0.01	64	0.12
107年 2018	計(Total)	291,621	100.00	3	0.00	380	0.13
	男(M)	236,308	100.00	3	0.00	319	0.13
	女(F)	55,313	100.00	-	-	61	0.11
108年 2019	計(Total)	277,664	100.00	7	0.00	423	0.15
	男(M)	224,434	100.00	5	0.00	332	0.15
	女(F)	53,230	100.00	2	0.00	91	0.17
109年 2020	計(Total)	281,811	100.00	9	0.00	210	0.07
	男(M)	226,302	100.00	9	0.00	163	0.07
	女(F)	55,509	100.00	-	-	47	0.08
110年 2021	計(Total)	265,221	100.00	-	-	-	-
	男(M)	210,289	100.00	-	-	-	-
	女(F)	54,932	100.00	-	-	-	-
111年 2022	計(Total)	291,891	100.00	-	-	-	-
	男(M)	227,306	100.00	-	-	-	-
	女(F)	64,585	100.00	-	-	-	-
112年 2023	計(Total)	296,458	100.00	-	-	-	-
	男(M)	229,653	100.00	-	-	-	-
	女(F)	66,805	100.00	-	-	-	-
113年 2024	計(Total)	287,597	100.00	-	-	-	-
	男(M)	224,380	100.00	-	-	-	-
	女(F)	63,217	100.00	-	-	-	-

疑人年齡分析

Age, 2015-2024

至113年

12-17歲		18-23歲		24-29歲		30-39歲	
人數 Number	百分比 Percentage	人數 Number	百分比 Percentage	人數 Number	百分比 Percentage	人數 Number	百分比 Percentage
11,002	4.09	29,284	10.87	30,124	11.19	72,943	27.09
9,299	4.19	24,148	10.88	23,873	10.76	60,203	27.13
1,703	3.59	5,136	10.84	6,251	13.19	12,740	26.88
9,775	3.58	31,092	11.40	32,398	11.88	72,262	26.49
8,273	3.69	25,922	11.55	25,970	11.57	59,137	26.36
1,502	3.10	5,170	10.67	6,428	13.27	13,125	27.10
10,499	3.65	33,849	11.78	35,622	12.40	72,445	25.22
9,071	3.85	28,096	11.94	28,558	12.13	58,874	25.01
1,428	2.75	5,753	11.08	7,064	13.61	13,571	26.15
8,893	3.05	32,685	11.21	36,607	12.55	70,003	24.00
7,606	3.22	26,808	11.34	29,531	12.50	56,161	23.77
1,287	2.33	5,877	10.62	7,076	12.79	13,842	25.02
9,441	3.40	32,447	11.69	35,410	12.75	63,569	22.89
8,115	3.62	26,613	11.86	28,534	12.71	50,642	22.56
1,326	2.49	5,834	10.96	6,876	12.92	12,927	24.29
10,226	3.63	33,556	11.91	37,903	13.45	62,785	22.28
8,816	3.90	27,481	12.14	30,475	13.47	49,753	21.99
1,410	2.54	6,075	10.94	7,428	13.38	13,032	23.48
9,627	3.63	32,421	12.22	36,014	13.58	57,372	21.63
8,207	3.90	26,210	12.46	28,778	13.68	45,033	21.41
1,420	2.59	6,211	11.31	7,236	13.17	12,339	22.46
9,554	3.27	33,626	11.52	40,767	13.97	63,137	21.63
8,021	3.53	26,571	11.69	32,045	14.10	48,732	21.44
1,533	2.37	7,055	10.92	8,722	13.50	14,405	22.30
10,770	3.63	33,891	11.43	41,026	13.84	63,211	21.32
9,011	3.92	26,689	11.62	32,231	14.03	48,421	21.08
1,759	2.63	7,202	10.78	8,795	13.17	14,790	22.14
11,277	3.92	33,817	11.76	39,511	13.74	59,925	20.84
9,335	4.16	27,414	12.22	31,840	14.19	46,892	20.90
1,942	3.07	6,403	10.13	7,671	12.13	13,033	20.62

6-1. 歷年全般刑案嫌

Total Arrests Distribution by

中華民國104年

		40-49歲		50-59歲		60-64歲	
		人數 Number	百分比 Percentage	人數 Number	百分比 Percentage	人數 Number	百分比 Percentage
104年 2015	計(Total)	60,458	22.45	42,729	15.87	12,039	4.47
	男(M)	51,228	23.09	35,319	15.92	9,601	4.33
	女(F)	9,230	19.48	7,410	15.64	2,438	5.14
105年 2016	計(Total)	61,157	22.42	42,616	15.62	12,172	4.46
	男(M)	51,654	23.02	35,195	15.69	9,595	4.28
	女(F)	9,503	19.62	7,421	15.32	2,577	5.32
106年 2017	計(Total)	64,802	22.56	44,259	15.41	13,083	4.55
	男(M)	54,342	23.09	36,516	15.51	10,327	4.39
	女(F)	10,460	20.15	7,743	14.92	2,756	5.31
107年 2018	計(Total)	67,127	23.02	46,284	15.87	14,216	4.87
	男(M)	55,800	23.61	37,680	15.95	11,045	4.67
	女(F)	11,327	20.48	8,604	15.56	3,171	5.73
108年 2019	計(Total)	63,927	23.02	43,986	15.84	13,728	4.94
	男(M)	52,524	23.40	35,904	16.00	10,699	4.77
	女(F)	11,403	21.42	8,082	15.18	3,029	5.69
109年 2020	計(Total)	63,324	22.47	43,455	15.42	14,162	5.03
	男(M)	51,606	22.80	35,001	15.47	10,983	4.85
	女(F)	11,718	21.11	8,454	15.23	3,179	5.73
110年 2021	計(Total)	59,549	22.45	39,399	14.86	13,598	5.13
	男(M)	47,689	22.68	31,366	14.92	10,360	4.93
	女(F)	11,860	21.59	8,033	14.62	3,238	5.89
111年 2022	計(Total)	66,007	22.61	42,673	14.62	15,437	5.29
	男(M)	52,096	22.92	33,565	14.77	11,681	5.14
	女(F)	13,911	21.54	9,108	14.10	3,756	5.82
112年 2023	計(Total)	67,616	22.81	43,093	14.54	15,542	5.24
	男(M)	52,572	22.89	33,731	14.69	11,853	5.16
	女(F)	15,044	22.52	9,362	14.01	3,689	5.52
113年 2024	計(Total)	64,815	22.54	41,034	14.27	15,172	5.28
	男(M)	50,055	22.31	31,886	14.21	11,453	5.10
	女(F)	14,760	23.35	9,148	14.47	3,719	5.88

疑人年齡分析 (續)

Age,2015-2024

至113年

65-69歲		70歲以上		不詳	
人數 Number	百分比 Percentage	人數 Number	百分比 Percentage	人數 Number	百分比 Percentage
5,204	1.93	5,013	1.86	22	0.01
4,005	1.80	3,826	1.72	17	0.01
1,199	2.53	1,187	2.50	5	0.01
5,920	2.17	4,968	1.82	17	0.01
4,535	2.02	3,733	1.66	13	0.01
1,385	2.86	1,235	2.55	4	0.01
6,995	2.43	5,266	1.83	26	0.01
5,335	2.27	3,869	1.64	19	0.01
1,660	3.20	1,397	2.69	7	0.01
8,511	2.92	6,895	2.36	17	0.01
6,394	2.71	4,946	2.09	15	0.01
2,117	3.83	1,949	3.52	2	0.00
8,345	3.01	6,369	2.29	12	0.00
6,356	2.83	4,700	2.09	10	0.00
1,989	3.74	1,669	3.14	2	0.00
8,944	3.17	7,237	2.57	-	-
6,785	3.00	5,230	2.31	-	-
2,159	3.89	2,007	3.62	-	-
9,391	3.54	7,849	2.96	1	0.00
6,986	3.32	5,659	2.69	1	0.00
2,405	4.38	2,190	3.99	-	-
10,604	3.63	10,086	3.46	-	-
7,638	3.36	6,957	3.06	-	-
2,966	4.59	3,129	4.84	-	-
10,607	3.58	10,702	3.61	-	-
7,706	3.36	7,439	3.24	-	-
2,901	4.34	3,263	4.88	-	-
10,618	3.69	11,428	3.97	-	-
7,604	3.39	7,901	3.52	-	-
3,014	4.77	3,527	5.58	-	-

6-2. 歷年全般刑案被

Total Victims Distribution by

中華民國104年

		合 計		0-5歲		6-11歲	
		人數 Number	百分比 Percentage	人數 Number	百分比 Percentage	人數 Number	百分比 Percentage
104年 2015	計(Total)	193,943	100.00	404	0.21	927	0.48
	男(M)	110,971	100.00	189	0.17	365	0.33
	女(F)	82,972	100.00	215	0.26	562	0.68
105年 2016	計(Total)	191,889	100.00	431	0.22	900	0.47
	男(M)	109,212	100.00	191	0.17	360	0.33
	女(F)	82,677	100.00	240	0.29	540	0.65
106年 2017	計(Total)	188,570	100.00	423	0.22	953	0.51
	男(M)	107,612	100.00	203	0.19	408	0.38
	女(F)	80,958	100.00	220	0.27	545	0.67
107年 2018	計(Total)	186,936	100.00	440	0.24	970	0.52
	男(M)	107,426	100.00	203	0.19	391	0.36
	女(F)	79,510	100.00	237	0.30	579	0.73
108年 2019	計(Total)	184,812	100.00	487	0.26	986	0.53
	男(M)	104,872	100.00	217	0.21	391	0.37
	女(F)	79,940	100.00	270	0.34	595	0.74
109年 2020	計(Total)	190,198	100.00	540	0.28	1,127	0.59
	男(M)	107,425	100.00	243	0.23	427	0.40
	女(F)	82,773	100.00	297	0.36	700	0.85
110年 2021	計(Total)	201,083	100.00	489	0.24	1,017	0.51
	男(M)	112,385	100.00	223	0.20	381	0.34
	女(F)	88,698	100.00	266	0.30	636	0.72
111年 2022	計(Total)	229,039	100.00	502	0.22	1,093	0.48
	男(M)	126,535	100.00	207	0.16	400	0.32
	女(F)	102,504	100.00	295	0.29	693	0.68
112年 2023	計(Total)	244,563	100.00	596	0.24	1,451	0.59
	男(M)	131,720	100.00	252	0.19	525	0.40
	女(F)	112,843	100.00	344	0.30	926	0.82
113年 2024	計(Total)	351,555	100.00	560	0.16	1,604	0.46
	男(M)	182,656	100.00	246	0.13	658	0.36
	女(F)	168,899	100.00	314	0.19	946	0.56

害人年齡分析

Age, 2015-2024

至113年

12-17歲		18-23歲		24-29歲		30-39歲	
人數 Number	百分比 Percentage	人數 Number	百分比 Percentage	人數 Number	百分比 Percentage	人數 Number	百分比 Percentage
7,529	3.88	25,332	13.06	23,663	12.20	44,468	22.93
3,288	2.96	13,524	12.19	13,201	11.90	25,331	22.83
4,241	5.11	11,808	14.23	10,462	12.61	19,137	23.06
7,393	3.85	25,908	13.50	24,201	12.61	42,912	22.36
3,230	2.96	14,299	13.09	13,757	12.60	24,253	22.21
4,163	5.04	11,609	14.04	10,444	12.63	18,659	22.57
7,003	3.71	24,802	13.15	24,827	13.17	41,446	21.98
3,216	2.99	14,260	13.25	14,333	13.32	23,692	22.02
3,787	4.68	10,542	13.02	10,494	12.96	17,754	21.93
6,248	3.34	23,130	12.37	24,824	13.28	41,442	22.17
2,879	2.68	13,802	12.85	14,642	13.63	24,028	22.37
3,369	4.24	9,328	11.73	10,182	12.81	17,414	21.90
6,465	3.50	23,210	12.56	25,367	13.73	41,051	22.21
2,944	2.81	13,705	13.07	14,665	13.98	23,827	22.72
3,521	4.40	9,505	11.89	10,702	13.39	17,224	21.55
7,150	3.76	23,694	12.46	26,879	14.13	41,249	21.69
3,255	3.03	13,872	12.91	15,534	14.46	23,886	22.24
3,895	4.71	9,822	11.87	11,345	13.71	17,363	20.98
7,032	3.50	25,763	12.81	29,408	14.62	43,017	21.39
3,291	2.93	14,837	13.20	16,641	14.81	24,351	21.67
3,741	4.22	10,926	12.32	12,767	14.39	18,666	21.04
7,880	3.44	28,574	12.48	33,704	14.72	49,800	21.74
3,615	2.86	15,814	12.50	18,762	14.83	28,021	22.14
4,265	4.16	12,760	12.45	14,942	14.58	21,779	21.25
9,222	3.77	30,638	12.53	33,987	13.90	51,310	20.98
4,086	3.10	16,457	12.49	18,478	14.03	28,150	21.37
5,136	4.55	14,181	12.57	15,509	13.74	23,160	20.52
11,569	3.29	46,015	13.09	51,027	14.51	76,004	21.62
5,412	2.96	24,316	13.31	26,518	14.52	39,478	21.61
6,157	3.65	21,699	12.85	24,509	14.51	36,526	21.63

6-2. 歷年全般刑案被

Total Victims Distribution by

中華民國104年

		40-49歲		50-59歲		60-64歲	
		人數 Number	百分比 Percentage	人數 Number	百分比 Percentage	人數 Number	百分比 Percentage
104年 2015	計(Total)	37,448	19.31	30,190	15.57	10,204	5.26
	男(M)	22,199	20.00	17,724	15.97	6,253	5.63
	女(F)	15,249	18.38	12,466	15.02	3,951	4.76
105年 2016	計(Total)	36,219	18.87	29,513	15.38	10,483	5.46
	男(M)	21,116	19.33	16,969	15.54	6,194	5.67
	女(F)	15,103	18.27	12,544	15.17	4,289	5.19
106年 2017	計(Total)	35,893	19.03	28,121	14.91	10,506	5.57
	男(M)	20,573	19.12	15,984	14.85	6,061	5.63
	女(F)	15,320	18.92	12,137	14.99	4,445	5.49
107年 2018	計(Total)	35,445	18.96	28,054	15.01	10,653	5.70
	男(M)	20,327	18.92	16,083	14.97	5,953	5.54
	女(F)	15,118	19.01	11,971	15.06	4,700	5.91
108年 2019	計(Total)	34,309	18.56	26,887	14.55	10,335	5.59
	男(M)	19,533	18.63	15,168	14.46	5,629	5.37
	女(F)	14,776	18.48	11,719	14.66	4,706	5.89
109年 2020	計(Total)	35,615	18.73	26,768	14.07	10,357	5.45
	男(M)	20,162	18.77	15,181	14.13	5,680	5.29
	女(F)	15,453	18.67	11,587	14.00	4,677	5.65
110年 2021	計(Total)	37,462	18.63	27,838	13.84	10,615	5.28
	男(M)	21,019	18.70	15,736	14.00	5,776	5.14
	女(F)	16,443	18.54	12,102	13.64	4,839	5.46
111年 2022	計(Total)	44,191	19.29	31,113	13.58	11,726	5.12
	男(M)	24,512	19.37	17,211	13.60	6,427	5.08
	女(F)	19,679	19.20	13,902	13.56	5,299	5.17
112年 2023	計(Total)	47,832	19.56	33,805	13.82	12,992	5.31
	男(M)	25,770	19.56	18,504	14.05	6,997	5.31
	女(F)	22,062	19.55	15,301	13.56	5,995	5.31
113年 2024	計(Total)	69,739	19.84	47,273	13.45	17,480	4.97
	男(M)	35,470	19.42	24,503	13.41	9,288	5.08
	女(F)	34,269	20.29	22,770	13.48	8,192	4.85

害人年齡分析（續）

Age, 2015-2024

至113年

65-69歲		70歲以上		不詳	
人數 Number	百分比 Percentage	人數 Number	百分比 Percentage	人數 Number	百分比 Percentage
5,252	2.71	6,972	3.59	1,554	0.80
3,108	2.80	4,312	3.89	1,477	1.33
2,144	2.58	2,660	3.21	77	0.09
6,044	3.15	6,474	3.37	1,411	0.74
3,599	3.30	3,892	3.56	1,352	1.24
2,445	2.96	2,582	3.12	59	0.07
6,624	3.51	6,841	3.63	1,131	0.60
3,770	3.50	4,061	3.77	1,051	0.98
2,854	3.53	2,780	3.43	80	0.10
7,632	4.08	7,131	3.81	967	0.52
4,219	3.93	4,075	3.79	824	0.77
3,413	4.29	3,056	3.84	143	0.18
7,653	4.14	7,347	3.98	715	0.39
4,056	3.87	4,050	3.86	687	0.66
3,597	4.50	3,297	4.12	28	0.04
7,993	4.20	8,079	4.25	747	0.39
4,145	3.86	4,302	4.00	738	0.69
3,848	4.65	3,777	4.56	9	0.01
8,532	4.24	9,086	4.52	824	0.41
4,489	3.99	4,834	4.30	807	0.72
4,043	4.56	4,252	4.79	17	0.02
9,134	3.99	10,054	4.39	1,268	0.55
5,012	3.96	5,301	4.19	1,253	0.99
4,122	4.02	4,753	4.64	15	0.01
10,230	4.18	11,640	4.76	860	0.35
5,487	4.17	6,173	4.69	841	0.64
4,743	4.20	5,467	4.84	19	0.02
13,318	3.79	15,516	4.41	1,450	0.41
7,091	3.88	8,272	4.53	1,404	0.77
6,227	3.69	7,244	4.29	46	0.03

7-1. 歷年全般刑案嫌

Distribution of Offenders by

中華民國104年

		合 計		不 識 字		自 修		小 學 在 學	
		人 數	百 分 比	人 數	百 分 比	人 數	百 分 比	人 數	百 分 比
		Number	Percentage	Number	Percentage	Number	Percentage	Number	Percentage
104年 2015	計(Total)	269,296	100.00	1,109	0.41	115	0.04	609	0.23
	男(M)	221,904	100.00	612	0.28	76	0.03	490	0.22
	女(F)	47,392	100.00	497	1.05	39	0.08	119	0.25
105年 2016	計(Total)	272,817	100.00	993	0.36	120	0.04	499	0.18
	男(M)	224,383	100.00	513	0.23	71	0.03	411	0.18
	女(F)	48,434	100.00	480	0.99	49	0.10	88	0.18
106年 2017	計(Total)	287,294	100.00	802	0.28	86	0.03	500	0.17
	男(M)	235,388	100.00	401	0.17	52	0.02	427	0.18
	女(F)	51,906	100.00	401	0.77	34	0.07	73	0.14
107年 2018	計(Total)	291,621	100.00	939	0.32	123	0.04	413	0.14
	男(M)	236,308	100.00	454	0.19	64	0.03	337	0.14
	女(F)	55,313	100.00	485	0.88	59	0.11	76	0.14
108年 2019	計(Total)	277,664	100.00	724	0.26	146	0.05	501	0.18
	男(M)	224,434	100.00	409	0.18	85	0.04	389	0.17
	女(F)	53,230	100.00	315	0.59	61	0.11	112	0.21
109年 2020	計(Total)	281,811	100.00	747	0.27	113	0.04	313	0.11
	男(M)	226,302	100.00	424	0.19	57	0.03	244	0.11
	女(F)	55,509	100.00	323	0.58	56	0.10	69	0.12
110年 2021	計(Total)	265,221	100.00	523	0.20	169	0.06	103	0.04
	男(M)	210,289	100.00	280	0.13	87	0.04	91	0.04
	女(F)	54,932	100.00	243	0.44	82	0.15	12	0.02
111年 2022	計(Total)	291,891	100.00	521	0.18	143	0.05	145	0.05
	男(M)	227,306	100.00	232	0.10	69	0.03	104	0.05
	女(F)	64,585	100.00	289	0.45	74	0.11	41	0.06
112年 2023	計(Total)	296,458	100.00	639	0.22	109	0.04	149	0.05
	男(M)	229,653	100.00	358	0.16	60	0.03	111	0.05
	女(F)	66,805	100.00	281	0.42	49	0.07	38	0.06
113年 2024	計(Total)	287,597	100.00	594	0.21	111	0.04	168	0.06
	男(M)	224,380	100.00	344	0.15	61	0.03	130	0.06
	女(F)	63,217	100.00	250	0.40	50	0.08	38	0.06

疑人教育程度分析

Education, 2015-2024

至113年

小學肄業		小學畢業		國中在學		國中肄業		國中畢業	
人數	百分比	人數	百分比	人數	百分比	人數	百分比	人數	百分比
Number	Percentage	Number	Percentage	Number	Percentage	Number	Percentage	Number	Percentage
1,632	0.61	13,782	5.12	3,393	1.26	6,559	2.44	60,771	22.57
1,240	0.56	10,747	4.84	2,820	1.27	5,753	2.59	52,382	23.61
392	0.83	3,035	6.40	573	1.21	806	1.70	8,389	17.70
1,444	0.53	12,072	4.42	2,879	1.06	5,926	2.17	55,833	20.47
1,067	0.48	9,243	4.12	2,394	1.07	5,212	2.32	47,881	21.34
377	0.78	2,829	5.84	485	1.00	714	1.47	7,952	16.42
1,235	0.43	9,884	3.44	2,749	0.96	5,398	1.88	56,744	19.75
883	0.38	7,430	3.16	2,365	1.00	4,700	2.00	48,696	20.69
352	0.68	2,454	4.73	384	0.74	698	1.34	8,048	15.50
1,209	0.41	10,110	3.47	2,224	0.76	5,049	1.73	52,140	17.88
839	0.36	7,403	3.13	1,872	0.79	4,388	1.86	44,159	18.69
370	0.67	2,707	4.89	352	0.64	661	1.20	7,981	14.43
1,149	0.41	8,855	3.19	2,344	0.84	4,264	1.54	47,301	17.04
780	0.35	6,613	2.95	1,968	0.88	3,713	1.65	39,863	17.76
369	0.69	2,242	4.21	376	0.71	551	1.04	7,438	13.97
974	0.35	9,315	3.31	2,755	0.98	3,769	1.34	44,628	15.84
648	0.29	6,913	3.05	2,317	1.02	3,248	1.44	37,440	16.54
326	0.59	2,402	4.33	438	0.79	521	0.94	7,188	12.95
877	0.33	7,936	2.99	2,510	0.95	3,208	1.21	40,793	15.38
597	0.28	5,700	2.71	2,049	0.97	2,744	1.30	33,767	16.06
280	0.51	2,236	4.07	461	0.84	464	0.84	7,026	12.79
879	0.30	8,145	2.79	2,602	0.89	2,711	0.93	43,275	14.83
559	0.25	5,616	2.47	2,090	0.92	2,329	1.02	35,468	15.60
320	0.50	2,529	3.92	512	0.79	382	0.59	7,807	12.09
709	0.24	7,388	2.49	3,228	1.09	2,552	0.86	40,384	13.62
459	0.20	5,188	2.26	2,579	1.12	2,177	0.95	33,118	14.42
250	0.37	2,200	3.29	649	0.97	375	0.56	7,266	10.88
543	0.19	6,287	2.19	3,058	1.06	2,251	0.78	35,660	12.40
355	0.16	4,340	1.93	2,395	1.07	1,971	0.88	28,983	12.92
188	0.30	1,947	3.08	663	1.05	280	0.44	6,677	10.56

7-1. 歷年全般刑案嫌

Distribution of Offenders by

中華民國104年

		高中在學		高中肄業		高中畢業		大專在學	
		人數	百分比	人數	百分比	人數	百分比	人數	百分比
		Number	Percentage	Number	Percentage	Number	Percentage	Number	Percentage
104年 2015	計(Total)	5,013	1.86	15,295	5.68	125,300	46.53	4,592	1.71
	男(M)	4,325	1.95	13,086	5.90	103,425	46.61	3,421	1.54
	女(F)	688	1.45	2,209	4.66	21,875	46.16	1,171	2.47
105年 2016	計(Total)	4,016	1.47	14,986	5.49	137,262	50.31	4,334	1.59
	男(M)	3,428	1.53	12,845	5.72	113,323	50.50	3,213	1.43
	女(F)	588	1.21	2,141	4.42	23,939	49.43	1,121	2.31
106年 2017	計(Total)	4,472	1.56	15,051	5.24	151,287	52.66	4,507	1.57
	男(M)	3,849	1.64	12,919	5.49	123,659	52.53	3,386	1.44
	女(F)	623	1.20	2,132	4.11	27,628	53.23	1,121	2.16
107年 2018	計(Total)	3,969	1.36	14,893	5.11	158,180	54.24	4,540	1.56
	男(M)	3,388	1.43	12,791	5.41	128,185	54.24	3,411	1.44
	女(F)	581	1.05	2,102	3.80	29,995	54.23	1,129	2.04
108年 2019	計(Total)	4,184	1.51	13,343	4.81	148,474	53.47	4,830	1.74
	男(M)	3,557	1.58	11,411	5.08	120,601	53.74	3,596	1.60
	女(F)	627	1.18	1,932	3.63	27,873	52.36	1,234	2.32
109年 2020	計(Total)	4,431	1.57	13,730	4.87	151,889	53.90	4,912	1.74
	男(M)	3,773	1.67	11,725	5.18	123,089	54.39	3,586	1.58
	女(F)	658	1.19	2,005	3.61	28,800	51.88	1,326	2.39
110年 2021	計(Total)	4,299	1.58	11,691	4.30	146,761	54.01	5,093	1.87
	男(M)	3,630	1.68	10,031	4.64	117,590	54.37	3,705	1.71
	女(F)	669	1.21	1,660	2.99	29,171	52.61	1,388	2.50
111年 2022	計(Total)	4,378	1.48	11,299	3.82	167,804	56.67	5,577	1.88
	男(M)	3,643	1.57	9,631	4.15	132,006	56.87	3,895	1.68
	女(F)	735	1.15	1,668	2.61	35,798	55.97	1,682	2.63
112年 2023	計(Total)	4,850	1.64	12,003	4.05	167,079	56.36	6,065	2.05
	男(M)	4,039	1.76	10,228	4.45	130,523	56.83	4,212	1.83
	女(F)	811	1.21	1,775	2.66	36,556	54.72	1,853	2.77
113年 2024	計(Total)	4,777	1.66	11,022	3.83	164,685	57.26	5,736	1.99
	男(M)	3,842	1.71	9,496	4.23	129,767	57.83	4,127	1.84
	女(F)	935	1.48	1,526	2.41	34,918	55.24	1,609	2.55

疑人教育程度分析(續)

Education, 2015-2024

至113年

大專肄業		大專畢業		研究所(含以上)		其他(含不詳)	
人數 Number	百分比 Percentage	人數 Number	百分比 Percentage	人數 Number	百分比 Percentage	人數 Number	百分比 Percentage
2,203	0.82	20,557	7.63	1,782	0.66	6,584	2.44
1,808	0.81	15,090	6.80	1,396	0.63	5,233	2.36
395	0.83	5,467	11.54	386	0.81	1,351	2.85
2,382	0.87	21,053	7.72	1,864	0.68	7,154	2.62
1,938	0.86	15,540	6.93	1,448	0.65	5,856	2.61
444	0.92	5,513	11.38	416	0.86	1,298	2.68
2,403	0.84	23,153	8.06	1,907	0.66	7,116	2.48
1,909	0.81	17,442	7.41	1,488	0.63	5,782	2.46
494	0.95	5,711	11.00	419	0.81	1,334	2.57
2,515	0.86	23,773	8.15	1,965	0.67	9,579	3.28
2,013	0.85	17,683	7.48	1,516	0.64	7,805	3.30
502	0.91	6,090	11.01	449	0.81	1,774	3.21
2,338	0.84	26,252	9.45	2,004	0.72	10,955	3.95
1,872	0.83	19,206	8.56	1,533	0.68	8,838	3.94
466	0.88	7,046	13.24	471	0.88	2,117	3.98
2,210	0.78	32,609	11.57	2,086	0.74	7,330	2.60
1,756	0.78	23,587	10.42	1,597	0.71	5,898	2.61
454	0.82	9,022	16.25	489	0.88	1,432	2.58
2,078	0.76	31,090	11.44	1,978	0.73	6,112	2.25
1,627	0.75	21,917	10.13	1,515	0.70	4,959	2.29
451	0.81	9,173	16.54	463	0.83	1,153	2.08
1,987	0.67	33,050	11.16	2,060	0.70	7,315	2.47
1,547	0.67	22,860	9.85	1,530	0.66	5,727	2.47
440	0.69	10,190	15.93	530	0.83	1,588	2.48
1,796	0.61	37,416	12.62	2,072	0.70	10,019	3.38
1,406	0.61	26,159	11.39	1,565	0.68	7,471	3.25
390	0.58	11,257	16.85	507	0.76	2,548	3.81
1,673	0.58	36,976	12.86	1,721	0.60	12,335	4.29
1,359	0.61	26,463	11.79	1,302	0.58	9,445	4.21
314	0.50	10,513	16.63	419	0.66	2,890	4.57

7-2. 歷年全般刑案被害

Distribution of Offenders by

中華民國104年

		合 計		不 識 字		自 修		小 學 在 學	
		人 數	百 分 比	人 數	百 分 比	人 數	百 分 比	人 數	百 分 比
		Number	Percentage	Number	Percentage	Number	Percentage	Number	Percentage
104年 2015	計(Total)	193,943	100.00	1,517	0.78	145	0.07	958	0.49
	男(M)	110,971	100.00	533	0.48	52	0.05	412	0.37
	女(F)	82,972	100.00	984	1.19	93	0.11	546	0.66
105年 2016	計(Total)	191,889	100.00	1,361	0.71	129	0.07	886	0.46
	男(M)	109,212	100.00	517	0.47	61	0.06	387	0.35
	女(F)	82,677	100.00	844	1.02	68	0.08	499	0.60
106年 2017	計(Total)	188,570	100.00	1,274	0.68	114	0.06	937	0.50
	男(M)	107,612	100.00	479	0.45	58	0.05	435	0.40
	女(F)	80,958	100.00	795	0.98	56	0.07	502	0.62
107年 2018	計(Total)	186,936	100.00	1,070	0.57	142	0.08	937	0.50
	男(M)	107,426	100.00	412	0.38	55	0.05	389	0.36
	女(F)	79,510	100.00	658	0.83	87	0.11	548	0.69
108年 2019	計(Total)	184,812	100.00	1,058	0.57	152	0.08	946	0.51
	男(M)	104,872	100.00	371	0.35	61	0.06	382	0.36
	女(F)	79,940	100.00	687	0.86	91	0.11	564	0.71
109年 2020	計(Total)	190,198	100.00	1,124	0.59	186	0.10	1,089	0.57
	男(M)	107,425	100.00	410	0.38	64	0.06	448	0.42
	女(F)	82,773	100.00	714	0.86	122	0.15	641	0.77
110年 2021	計(Total)	201,083	100.00	874	0.43	185	0.09	1,020	0.51
	男(M)	112,385	100.00	338	0.30	66	0.06	388	0.35
	女(F)	88,698	100.00	536	0.60	119	0.13	632	0.71
111年 2022	計(Total)	229,039	100.00	822	0.36	114	0.05	1,097	0.48
	男(M)	126,535	100.00	310	0.24	44	0.03	407	0.32
	女(F)	102,504	100.00	512	0.50	70	0.07	690	0.67
112年 2023	計(Total)	244,563	100.00	828	0.34	122	0.05	1,412	0.58
	男(M)	131,720	100.00	335	0.25	52	0.04	558	0.42
	女(F)	112,843	100.00	493	0.44	70	0.06	854	0.76
113年 2024	計(Total)	351,555	100.00	948	0.27	114	0.03	1,582	0.45
	男(M)	182,656	100.00	380	0.21	42	0.02	660	0.36
	女(F)	168,899	100.00	568	0.34	72	0.04	922	0.55

人教育程度分析

Education, 2015-2024

至113年

小學肄業		小學畢業		國中在學		國中肄業		國中畢業	
人數	百分比	人數	百分比	人數	百分比	人數	百分比	人數	百分比
Number	Percentage	Number	Percentage	Number	Percentage	Number	Percentage	Number	Percentage
878	0.45	9,324	4.81	3,092	1.59	1,206	0.62	19,869	10.24
422	0.38	4,767	4.30	1,188	1.07	757	0.68	11,820	10.65
456	0.55	4,557	5.49	1,904	2.29	449	0.54	8,049	9.70
823	0.43	8,307	4.33	3,006	1.57	1,048	0.55	17,913	9.34
366	0.34	4,214	3.86	1,110	1.02	651	0.60	10,547	9.66
457	0.55	4,093	4.95	1,896	2.29	397	0.48	7,366	8.91
663	0.35	7,261	3.85	2,682	1.42	947	0.50	17,277	9.16
276	0.26	3,576	3.32	1,058	0.98	573	0.53	10,106	9.39
387	0.48	3,685	4.55	1,624	2.01	374	0.46	7,171	8.86
632	0.34	6,902	3.69	2,344	1.25	903	0.48	16,226	8.68
277	0.26	3,308	3.08	910	0.85	571	0.53	9,296	8.65
355	0.45	3,594	4.52	1,434	1.80	332	0.42	6,930	8.72
591	0.32	6,434	3.48	2,462	1.33	907	0.49	16,201	8.77
241	0.23	3,015	2.87	958	0.91	508	0.48	9,082	8.66
350	0.44	3,419	4.28	1,504	1.88	399	0.50	7,119	8.91
613	0.32	6,523	3.43	2,932	1.54	862	0.45	18,432	9.69
264	0.25	3,044	2.83	1,132	1.05	518	0.48	10,212	9.51
349	0.42	3,479	4.20	1,800	2.17	344	0.42	8,220	9.93
587	0.29	6,151	3.06	2,730	1.36	837	0.42	19,861	9.88
195	0.17	2,834	2.52	1,078	0.96	528	0.47	11,124	9.90
392	0.44	3,317	3.74	1,652	1.86	309	0.35	8,737	9.85
550	0.24	5,734	2.50	3,040	1.33	735	0.32	20,313	8.87
225	0.18	2,652	2.10	1,158	0.92	432	0.34	11,583	9.15
325	0.32	3,082	3.01	1,882	1.84	303	0.30	8,730	8.52
481	0.20	5,798	2.37	3,601	1.47	737	0.30	20,088	8.21
203	0.15	2,707	2.06	1,337	1.02	429	0.33	11,140	8.46
278	0.25	3,091	2.74	2,264	2.01	308	0.27	8,948	7.93
469	0.13	6,115	1.74	3,918	1.11	889	0.25	23,047	6.56
183	0.10	2,762	1.51	1,582	0.87	514	0.28	12,393	6.78
286	0.17	3,353	1.99	2,336	1.38	375	0.22	10,654	6.31

7-2. 歷年全般刑案被害

Distribution of Victims by

中華民國104年

	高中在學		高中肄業		高中畢業		大專在學		
	人數	百分比	人數	百分比	人數	百分比	人數	百分比	
	Number	Percentage	Number	Percentage	Number	Percentage	Number	Percentage	
104年 2015	計(Total)	3,946	2.01	3,521	1.79	78,828	40.10	11,050	5.62
	男(M)	1,996	1.77	2,162	1.92	45,373	40.19	5,615	4.97
	女(F)	1,950	2.33	1,359	1.62	33,455	39.97	5,435	6.49
105年 2016	計(Total)	3,847	2.00	3,380	1.76	83,022	43.27	11,107	5.79
	男(M)	1,943	1.78	2,104	1.93	47,526	43.52	5,798	5.31
	女(F)	1,904	2.30	1,276	1.54	35,496	42.93	5,309	6.42
106年 2017	計(Total)	3,608	1.91	3,105	1.65	83,467	44.26	10,360	5.49
	男(M)	1,845	1.71	1,901	1.77	47,845	44.46	5,665	5.26
	女(F)	1,763	2.18	1,204	1.49	35,622	44.00	4,695	5.80
107年 2018	計(Total)	3,410	1.82	3,170	1.70	87,202	46.65	8,979	4.80
	男(M)	1,759	1.64	1,948	1.81	50,592	47.09	5,091	4.74
	女(F)	1,651	2.08	1,222	1.54	36,610	46.04	3,888	4.89
108年 2019	計(Total)	3,461	1.87	2,917	1.58	85,036	46.01	8,739	4.73
	男(M)	1,764	1.68	1,849	1.76	49,097	46.82	4,916	4.69
	女(F)	1,697	2.12	1,068	1.34	35,939	44.96	3,823	4.78
109年 2020	計(Total)	3,548	1.87	3,085	1.62	83,850	44.09	8,716	4.58
	男(M)	1,824	1.70	1,889	1.76	48,466	45.12	4,842	4.51
	女(F)	1,724	2.08	1,196	1.44	35,384	42.75	3,874	4.68
110年 2021	計(Total)	3,504	1.75	2,818	1.40	93,491	46.61	9,807	4.89
	男(M)	1,804	1.61	1,774	1.58	53,216	47.55	5,470	4.89
	女(F)	1,700	1.92	1,044	1.18	40,275	45.42	4,337	4.89
111年 2022	計(Total)	3,975	1.74	2,813	1.23	114,157	49.98	10,920	4.78
	男(M)	2,001	1.59	1,828	1.45	63,808	50.72	5,863	4.66
	女(F)	1,974	1.92	985	0.96	50,349	49.08	5,057	4.93
112年 2023	計(Total)	4,483	1.83	3,501	1.43	118,142	48.31	11,770	4.81
	男(M)	2,179	1.65	2,110	1.60	65,057	49.39	6,040	4.59
	女(F)	2,304	2.04	1,391	1.23	53,085	47.04	5,730	5.08
113年 2024	計(Total)	5,642	1.60	4,897	1.39	166,098	47.25	16,351	4.65
	男(M)	2,832	1.55	2,891	1.58	87,920	48.13	8,188	4.48
	女(F)	2,810	1.66	2,006	1.19	78,178	46.29	8,163	4.83

人教育程度分析(續)

Education, 2015-2024

至113年

大專肄業		大專畢業		研究所(含以上)		其他(含不詳)	
人數 Number	百分比 Percentage	人數 Number	百分比 Percentage	人數 Number	百分比 Percentage	人數 Number	百分比 Percentage
1,482	0.75	41,099	20.91	5,608	2.85	11,420	5.81
937	0.83	23,757	21.04	3,707	3.28	7,473	6.62
545	0.65	17,342	20.72	1,901	2.27	3,947	4.72
1,550	0.81	39,995	20.84	5,180	2.70	10,335	5.39
969	0.89	22,937	21.00	3,323	3.04	6,759	6.19
581	0.70	17,058	20.63	1,857	2.25	3,576	4.33
1,448	0.77	40,451	21.45	5,149	2.73	9,827	5.21
923	0.86	23,274	21.63	3,298	3.06	6,300	5.85
525	0.65	17,177	21.22	1,851	2.29	3,527	4.36
1,598	0.85	38,303	20.49	4,881	2.61	10,237	5.48
1,056	0.98	22,333	20.79	3,201	2.98	6,228	5.80
542	0.68	15,970	20.09	1,680	2.11	4,009	5.04
1,306	0.71	39,527	21.39	4,634	2.51	10,441	5.65
802	0.76	22,455	21.41	2,966	2.83	6,405	6.11
504	0.63	17,072	21.36	1,668	2.09	4,036	5.05
1,308	0.69	45,292	23.81	4,520	2.38	8,118	4.27
796	0.74	25,496	23.73	2,920	2.72	5,100	4.75
512	0.62	19,796	23.92	1,600	1.93	3,018	3.65
1,240	0.62	46,033	22.95	4,298	2.14	7,647	3.81
755	0.67	25,317	22.62	2,741	2.45	4,757	4.25
485	0.55	20,716	23.36	1,557	1.76	2,890	3.26
1,280	0.56	49,528	21.69	4,595	2.01	9,366	4.10
753	0.60	26,650	21.18	2,833	2.25	5,988	4.76
527	0.51	22,878	22.30	1,762	1.72	3,378	3.29
1,180	0.48	55,388	22.65	4,862	1.99	12,170	4.98
702	0.53	28,951	21.98	2,891	2.19	7,029	5.34
478	0.42	26,437	23.43	1,971	1.75	5,141	4.56
2,593	0.74	85,943	24.45	8,556	2.43	24,393	6.94
1,439	0.79	42,193	23.10	5,024	2.75	13,653	7.47
1,154	0.68	43,750	25.90	3,532	2.09	10,740	6.36

8-1. 歷年全般刑案

Distribution of Offenders

中華民國104年

	合 計		民意代表、主管 及經理人員		專 業 人 員		技術員及助理專業 人員		
	Total		Legislators, Government Administrators, Business Executives and Managers		Professionals		Technicians and Associate Professionals		
	人 數 Number	百分比 Percentage	人 數 Number	百分比 Percentage	人 數 Number	百分比 Percentage	人 數 Number	百分比 Percentage	
104年	計 (Total)	269,296	100.00	4,743	1.76	4,148	1.54	5,310	1.97
	男 (M)	221,904	100.00	3,710	1.67	2,779	1.25	4,039	1.82
2015	女 (F)	47,392	100.00	1,033	2.18	1,369	2.89	1,271	2.68
105年	計 (Total)	272,817	100.00	4,483	1.64	4,434	1.63	5,849	2.14
	男 (M)	224,383	100.00	3,519	1.57	3,015	1.34	4,449	1.98
2016	女 (F)	48,434	100.00	964	1.99	1,419	2.93	1,400	2.89
106年	計 (Total)	287,294	100.00	3,641	1.27	6,251	2.18	6,558	2.28
	男 (M)	235,388	100.00	2,855	1.21	4,533	1.93	4,941	2.10
2017	女 (F)	51,906	100.00	786	1.51	1,718	3.31	1,617	3.12
107年	計 (Total)	291,621	100.00	4,215	1.45	7,394	2.54	6,938	2.38
	男 (M)	236,308	100.00	3,328	1.41	5,422	2.29	5,217	2.21
2018	女 (F)	55,313	100.00	887	1.60	1,972	3.57	1,721	3.11
108年	計 (Total)	277,664	100.00	4,047	1.46	6,957	2.51	5,937	2.14
	男 (M)	224,434	100.00	3,217	1.43	4,735	2.11	4,451	1.98
2019	女 (F)	53,230	100.00	830	1.56	2,222	4.17	1,486	2.79
109年	計 (Total)	281,811	100.00	4,656	1.65	5,467	1.94	3,180	1.13
	男 (M)	226,302	100.00	3,698	1.63	3,412	1.51	2,310	1.02
2020	女 (F)	55,509	100.00	958	1.73	2,055	3.70	870	1.57
110年	計 (Total)	265,221	100.00	4,421	1.67	5,740	2.16	3,227	1.22
	男 (M)	210,289	100.00	3,462	1.65	3,551	1.69	2,233	1.06
2021	女 (F)	54,932	100.00	959	1.75	2,189	3.98	994	1.81
111年	計 (Total)	291,891	100.00	4,569	1.57	6,817	2.34	4,621	1.58
	男 (M)	227,306	100.00	3,550	1.56	4,434	1.95	3,182	1.40
2022	女 (F)	64,585	100.00	1,019	1.58	2,383	3.69	1,439	2.23
112年	計 (Total)	296,458	100.00	3,939	1.33	8,009	2.70	5,418	1.83
	男 (M)	229,653	100.00	2,957	1.29	5,229	2.28	3,776	1.64
2023	女 (F)	66,805	100.00	982	1.47	2,780	4.16	1,642	2.46
113年	計 (Total)	287,597	100.00	3,011	1.05	8,018	2.79	5,233	1.82
	男 (M)	224,380	100.00	2,343	1.04	5,296	2.36	3,588	1.60
2024	女 (F)	63,217	100.00	668	1.06	2,722	4.31	1,645	2.60

嫌疑人職業分析

by Occupation, 2015-2024

至113年

事務支援人員 Clerks		服務(不含保安)工作人員 Service Workers (Not Including Public Safety Servicemen)		銷售及展示工作人員 Shop and Market Sales Workers		農、林、漁、牧業 生產人員 Agricultural, Animal Husbandry, Forestry and Fishing Workers	
人數 Number	百分比 Percentage	人數 Number	百分比 Percentage	人數 Number	百分比 Percentage	人數 Number	百分比 Percentage
774	0.29	48,687	18.08	5,304	1.97	8,421	3.13
460	0.21	35,473	15.99	3,880	1.75	7,883	3.55
314	0.66	13,214	27.88	1,424	3.00	538	1.14
862	0.32	52,217	19.14	4,058	1.49	8,542	3.13
516	0.23	38,385	17.11	2,971	1.32	8,029	3.58
346	0.71	13,832	28.56	1,087	2.24	513	1.06
1,070	0.37	56,334	19.61	3,772	1.31	9,327	3.25
684	0.29	40,634	17.26	2,816	1.20	8,683	3.69
386	0.74	15,700	30.25	956	1.84	644	1.24
1,006	0.34	59,220	20.31	3,926	1.35	10,077	3.46
578	0.24	42,553	18.01	2,868	1.21	9,159	3.88
428	0.77	16,667	30.13	1,058	1.91	918	1.66
1,052	0.38	55,681	20.05	5,742	2.07	9,074	3.27
663	0.30	39,636	17.66	4,183	1.86	8,398	3.74
389	0.73	16,045	30.14	1,559	2.93	676	1.27
1,215	0.43	66,454	23.58	7,065	2.51	8,817	3.13
783	0.35	47,668	21.06	5,308	2.35	8,156	3.60
432	0.78	18,786	33.84	1,757	3.17	661	1.19
1,026	0.39	66,169	24.95	6,340	2.39	8,031	3.03
589	0.28	46,735	22.22	4,623	2.20	7,385	3.51
437	0.80	19,434	35.38	1,717	3.13	646	1.18
1,149	0.39	73,627	25.22	8,088	2.77	8,638	2.96
555	0.24	50,950	22.41	5,827	2.56	7,771	3.42
594	0.92	22,677	35.11	2,261	3.50	867	1.34
1,336	0.45	75,140	25.35	7,447	2.51	7,772	2.62
698	0.30	51,484	22.42	5,519	2.40	7,066	3.08
638	0.96	23,656	35.41	1,928	2.89	706	1.06
1,240	0.43	71,242	24.77	7,717	2.68	7,367	2.56
707	0.32	49,246	21.95	5,779	2.58	6,644	2.96
533	0.84	21,996	34.79	1,938	3.07	723	1.14

8-1.歷年全般刑案

Distribution of Offenders

中華民國104年

	保安服務工作人員 (含軍人)		技藝(技術)有 關工作人員		駕駛及移運 設備操作人員		駕駛及移運操作除外 之機械設備操作 及組裝人員 Plant and Machine Operators and Assemblers (Not Including Transportation Workers)		
	人 數 Number	百分比 Percentage	人 數 Number	百分比 Percentage	人 數 Number	百分比 Percentage	人 數 Number	百分比 Percentage	
104年	計 (Total)	2,995	1.11	30,137	11.19	7,704	2.86	6,488	2.41
2015	男 (M)	2,916	1.31	28,069	12.65	7,603	3.43	6,003	2.71
	女 (F)	79	0.17	2,068	4.36	101	0.21	485	1.02
105年	計 (Total)	3,329	1.22	31,369	11.50	7,836	2.87	6,989	2.56
2016	男 (M)	3,230	1.44	28,874	12.87	7,730	3.45	6,427	2.86
	女 (F)	99	0.20	2,495	5.15	106	0.22	562	1.16
106年	計 (Total)	3,525	1.23	33,192	11.55	8,026	2.79	6,472	2.25
2017	男 (M)	3,406	1.45	30,596	13.00	7,919	3.36	6,025	2.56
	女 (F)	119	0.23	2,596	5.00	107	0.21	447	0.86
107年	計 (Total)	3,665	1.26	31,604	10.84	8,372	2.87	4,646	1.59
2018	男 (M)	3,515	1.49	28,848	12.21	8,238	3.49	4,329	1.83
	女 (F)	150	0.27	2,756	4.98	134	0.24	317	0.57
108年	計 (Total)	3,707	1.34	21,797	7.85	7,490	2.70	5,044	1.82
2019	男 (M)	3,502	1.56	19,855	8.85	7,363	3.28	4,642	2.07
	女 (F)	205	0.39	1,942	3.65	127	0.24	402	0.76
109年	計 (Total)	3,689	1.31	16,013	5.68	6,364	2.26	5,760	2.04
2020	男 (M)	3,531	1.25	14,599	5.18	6,249	2.22	5,320	1.89
	女 (F)	158	0.07	1,414	0.62	115	0.05	440	0.19
110年	計 (Total)	3,608	1.36	14,515	5.47	6,553	2.47	4,254	1.60
2021	男 (M)	3,427	1.29	13,187	4.97	6,384	2.41	3,841	1.45
	女 (F)	181	0.09	1,328	0.63	169	0.08	413	0.20
111年	計 (Total)	4,160	1.43	14,044	4.81	8,303	2.84	3,469	1.19
2022	男 (M)	3,898	1.34	12,620	4.32	8,090	2.77	3,072	1.05
	女 (F)	262	0.12	1,424	0.63	213	0.09	397	0.17
112年	計 (Total)	4,656	1.57	11,371	3.84	9,433	3.18	3,166	1.07
2023	男 (M)	4,334	1.46	10,227	3.45	9,186	3.10	2,769	0.93
	女 (F)	322	0.14	1,144	0.50	247	0.11	397	0.17
113年	計 (Total)	3,667	1.28	10,501	3.65	9,189	3.20	3,732	1.30
2024	男 (M)	3,432	1.19	9,626	3.35	8,904	3.10	3,182	1.11
	女 (F)	235	0.10	875	0.39	285	0.13	550	0.25

嫌疑人職業分析(續)

by Occupation, 2015-2024

至113年

基層技術工及勞力工 Elementary Occupations		學 生 Students		無 職 Unemployed Persons		其他(含不詳) Others (Included the Unknown)	
人 數 Number	百分比 Percentage	人 數 Number	百分比 Percentage	人 數 Number	百分比 Percentage	人 數 Number	百分比 Percentage
59,551	22.11	13,351	4.96	65,533	24.33	6,150	2.28
55,838	25.16	10,839	4.88	47,509	21.41	4,903	2.21
3,713	7.83	2,512	5.30	18,024	38.03	1,247	2.63
59,335	21.75	11,482	4.21	64,794	23.75	7,238	2.65
55,728	24.84	9,258	4.13	46,468	20.71	5,784	2.58
3,607	7.45	2,224	4.59	18,326	37.84	1,454	3.00
62,714	21.83	12,028	4.19	66,844	23.27	7,540	2.62
58,875	25.01	9,853	4.19	47,575	20.21	5,993	2.55
3,839	7.40	2,175	4.19	19,269	37.12	1,547	2.98
61,410	21.06	10,917	3.74	68,453	23.47	9,778	3.35
57,381	24.28	8,785	3.72	48,402	20.48	7,685	3.25
4,029	7.28	2,132	3.85	20,051	36.25	2,093	3.78
65,798	23.70	11,672	4.20	64,776	23.33	8,890	3.20
61,590	27.44	9,348	4.17	45,754	20.39	7,097	3.16
4,208	7.91	2,324	4.37	19,022	35.74	1,793	3.37
70,094	24.87	12,233	4.34	61,966	21.99	8,838	3.14
65,229	23.15	9,771	3.47	43,335	15.38	6,933	2.46
4,865	2.15	2,462	1.09	18,631	8.23	1,905	0.84
64,134	24.18	11,871	4.48	55,937	21.09	9,395	3.54
59,520	22.44	9,366	3.53	38,542	14.53	7,444	2.81
4,614	2.19	2,505	1.19	17,395	8.27	1,951	0.93
69,167	23.70	12,570	4.31	59,803	20.49	12,866	4.41
63,532	21.77	9,610	3.29	40,447	13.86	9,768	3.35
5,635	2.48	2,960	1.30	19,356	8.52	3,098	1.36
68,794	23.21	14,113	4.76	61,273	20.67	14,591	4.92
63,078	21.28	10,778	3.64	41,607	14.03	10,945	3.69
5,716	2.49	3,335	1.45	19,666	8.56	3,646	1.59
65,308	22.71	13,421	4.67	59,866	20.82	18,085	6.29
59,707	20.76	10,216	3.55	41,701	14.50	14,009	4.87
5,601	2.50	3,205	1.43	18,165	8.10	4,076	1.82

8-2. 歷年全般刑案

Distribution of Victims

中華民國104年

	合 計		民意代表、主管 及經理人員		專 業 人 員		技術員及助理專業人員		
	人 數 Number	百分比 Percentage	人 數 Number	百分比 Percentage	人 數 Number	百分比 Percentage	人 數 Number	百分比 Percentage	
104年	計 (Total)	193,943	100.00	5,363	2.77	10,036	5.17	7,903	4.07
2015	男 (M)	110,971	100.00	3,848	3.47	5,407	4.87	4,786	4.31
	女 (F)	82,972	100.00	1,515	1.83	4,629	5.58	3,117	3.76
105年	計 (Total)	191,889	100.00	4,933	2.57	9,695	5.05	7,932	4.13
2016	男 (M)	109,212	100.00	3,461	3.17	5,382	4.93	4,747	4.35
	女 (F)	82,677	100.00	1,472	1.78	4,313	5.22	3,185	3.85
106年	計 (Total)	188,570	100.00	4,432	2.35	10,892	5.78	8,268	4.38
2017	男 (M)	107,612	100.00	3,189	2.96	6,057	5.63	5,046	4.69
	女 (F)	80,958	100.00	1,243	1.54	4,835	5.97	3,222	3.98
107年	計 (Total)	186,936	100.00	4,806	2.57	11,347	6.07	8,154	4.36
2018	男 (M)	107,426	100.00	3,380	3.15	6,557	6.10	4,867	4.53
	女 (F)	79,510	100.00	1,426	1.79	4,790	6.02	3,287	4.13
108年	計 (Total)	184,812	100.00	4,506	2.44	11,051	5.98	7,467	4.04
2019	男 (M)	104,872	100.00	3,056	2.91	5,882	5.61	4,321	4.12
	女 (F)	79,940	100.00	1,450	1.81	5,169	6.47	3,146	3.94
109年	計 (Total)	190,198	100.00	4,885	2.57	10,247	5.39	5,091	2.68
2020	男 (M)	107,425	100.00	3,328	3.10	5,514	5.13	2,879	2.68
	女 (F)	82,773	100.00	1,557	1.88	4,733	5.72	2,212	2.67
110年	計 (Total)	201,083	100.00	4,691	2.33	10,658	5.30	5,335	2.65
2021	男 (M)	112,385	100.00	3,156	2.81	5,408	4.81	2,845	2.53
	女 (F)	88,698	100.00	1,535	1.73	5,250	5.92	2,490	2.81
111年	計 (Total)	229,039	100.00	4,409	1.92	12,246	5.35	7,397	3.23
2022	男 (M)	126,535	100.00	2,848	2.25	6,216	4.91	3,992	3.15
	女 (F)	102,504	100.00	1,561	1.52	6,030	5.88	3,405	3.32
112年	計 (Total)	244,563	100.00	3,916	1.60	13,375	5.47	8,418	3.44
2023	男 (M)	131,720	100.00	2,439	1.85	6,682	5.07	4,430	3.36
	女 (F)	112,843	100.00	1,477	1.31	6,693	5.93	3,988	3.53
113年	計 (Total)	351,555	100.00	4,917	1.40	16,372	4.66	13,478	3.83
2024	男 (M)	182,656	100.00	2,972	1.63	7,371	4.04	6,072	3.32
	女 (F)	168,899	100.00	1,945	1.15	9,001	5.33	7,406	4.38

被害人職業分析

by Occupation, 2015-2024

至113年

事務支援人員		服務(不含保安)工作人員		銷售及展示工作人員		農、林、漁、牧業 生產人員	
Clerks		Service Workers (Not Including Public Safety Servicemen)		Shop and Market Sales Workers		Agricultural, Animal Husbandry, Forestry and Fishing Workers	
人數 Number	百分比 Percentage	人數 Number	百分比 Percentage	人數 Number	百分比 Percentage	人數 Number	百分比 Percentage
1,452	0.75	48,621	25.07	7,662	3.95	3,921	2.02
566	0.51	25,084	22.60	3,912	3.53	3,180	2.87
886	1.07	23,537	28.37	3,750	4.52	741	0.89
1,498	0.78	51,395	26.78	6,682	3.48	3,813	1.99
636	0.58	26,309	24.09	3,366	3.08	3,023	2.77
862	1.04	25,086	30.34	3,316	4.01	790	0.96
1,658	0.88	49,549	26.28	5,904	3.13	3,905	2.07
759	0.71	25,316	23.53	3,051	2.84	3,082	2.86
899	1.11	24,233	29.93	2,853	3.52	823	1.02
1,407	0.75	51,545	27.57	5,851	3.13	3,633	1.94
642	0.60	26,608	24.77	2,991	2.78	2,827	2.63
765	0.96	24,937	31.36	2,860	3.60	806	1.01
1,237	0.67	52,853	28.60	8,005	4.33	3,577	1.94
546	0.52	27,510	26.23	4,209	4.01	2,728	2.60
691	0.86	25,343	31.70	3,796	4.75	849	1.06
1,104	0.58	62,020	32.61	8,587	4.51	3,622	1.90
516	0.48	32,455	30.21	4,497	4.19	2,749	2.56
588	0.71	29,565	35.72	4,090	4.94	873	1.05
1,159	0.58	68,346	33.99	8,907	4.43	3,847	1.91
389	0.35	35,168	31.29	4,654	4.14	2,889	2.57
770	0.87	33,178	37.41	4,253	4.79	958	1.08
1,441	0.63	74,828	32.67	11,284	4.93	3,810	1.66
459	0.36	37,366	29.53	5,919	4.68	2,889	2.28
982	0.96	37,462	36.55	5,365	5.23	921	0.90
1,462	0.60	84,308	34.47	10,184	4.16	3,911	1.60
419	0.32	41,137	31.23	5,451	4.14	2,897	2.20
1,043	0.92	43,171	38.26	4,733	4.19	1,014	0.90
2,065	0.59	127,337	36.22	15,514	4.41	4,307	1.23
551	0.30	60,642	33.20	7,879	4.31	3,185	1.74
1,514	0.90	66,695	39.49	7,635	4.52	1,122	0.66

8-2. 歷年全般刑案

Distribution of Victims

中華民國104年

	保安服務工作人員 (含軍人)		技藝(技術)有 關工作人員		駕駛及移運 設備操作人員		駕駛及移運操作除外之機 械設備操作及組裝人員		
	Public Safety Servicemen		Craft and Related Workers		Transportation Workers		Plant and Machine Operators and Assemblers (Not Including Transportation Workers)		
	人 數 Number	百分比 Percentage	人 數 Number	百分比 Percentage	人 數 Number	百分比 Percentage	人 數 Number	百分比 Percentage	
104年	計 (Total)	3,735	1.93	14,584	7.52	2,907	1.50	2,060	1.06
	男 (M)	3,444	3.10	10,811	9.74	2,806	2.53	1,537	1.39
2015	女 (F)	291	0.35	3,773	4.55	101	0.12	523	0.63
105年	計 (Total)	4,037	2.10	14,160	7.38	3,148	1.64	2,052	1.07
	男 (M)	3,725	3.41	10,181	9.32	3,051	2.79	1,569	1.44
2016	女 (F)	312	0.38	3,979	4.81	97	0.12	483	0.58
106年	計 (Total)	4,221	2.24	13,338	7.07	2,983	1.58	1,824	0.97
	男 (M)	3,893	3.62	9,710	9.02	2,852	2.65	1,407	1.31
2017	女 (F)	328	0.41	3,628	4.48	131	0.16	417	0.52
107年	計 (Total)	4,254	2.28	13,111	7.01	3,036	1.62	1,346	0.72
	男 (M)	3,882	3.61	9,708	9.04	2,916	2.71	1,075	1.00
2018	女 (F)	372	0.47	3,403	4.28	120	0.15	271	0.34
108年	計 (Total)	4,105	2.22	9,428	5.10	2,705	1.46	1,588	0.86
	男 (M)	3,673	3.50	7,035	6.71	2,615	2.49	1,256	1.20
2019	女 (F)	432	0.54	2,393	2.99	90	0.11	332	0.42
109年	計 (Total)	4,267	2.24	6,630	3.49	2,566	1.35	1,405	0.74
	男 (M)	3,785	3.52	4,795	4.46	2,476	2.30	1,092	1.02
2020	女 (F)	482	0.58	1,835	2.22	90	0.11	313	0.38
110年	計 (Total)	4,111	2.04	6,371	3.17	2,892	1.44	1,237	0.62
	男 (M)	3,609	3.21	4,792	4.26	2,751	2.45	829	0.74
2021	女 (F)	502	0.57	1,579	1.78	141	0.16	408	0.46
111年	計 (Total)	4,429	1.93	7,710	3.37	4,087	1.78	1,465	0.64
	男 (M)	3,888	3.07	5,474	4.33	3,864	3.05	989	0.78
2022	女 (F)	541	0.53	2,236	2.18	223	0.22	476	0.46
112年	計 (Total)	4,384	1.79	5,402	2.21	4,274	1.75	2,176	0.89
	男 (M)	3,798	2.88	4,015	3.05	4,013	3.05	1,469	1.12
2023	女 (F)	586	0.52	1,387	1.23	261	0.23	707	0.63
113年	計 (Total)	4,957	1.41	8,178	2.33	4,907	1.40	4,919	1.40
	男 (M)	4,168	2.28	6,069	3.32	4,513	2.47	3,100	1.70
2024	女 (F)	789	0.47	2,109	1.25	394	0.23	1,819	1.08

被害人職業分析(續)

by Occupation, 2015-2024

至113年

基層技術工及勞力工 Elementary Occupations		學 生 Students		無 職 Unemployed Persons		其他(含不詳) Others (Included the Unknown)	
人 數 Number	百分比 Percentage	人 數 Number	百分比 Percentage	人 數 Number	百分比 Percentage	人 數 Number	百分比 Percentage
15,267	7.87	18,590	9.59	28,892	14.90	22,950	11.83
11,042	9.95	8,933	8.05	10,873	9.80	14,742	13.28
4,225	5.09	9,657	11.64	18,019	21.72	8,208	9.89
14,271	7.44	18,492	9.64	28,383	14.79	21,398	11.15
10,483	9.60	9,014	8.25	10,744	9.84	13,521	12.38
3,788	4.58	9,478	11.46	17,639	21.33	7,877	9.53
14,244	7.55	17,305	9.18	29,618	15.71	20,429	10.83
10,580	9.83	8,824	8.20	11,097	10.31	12,749	11.85
3,664	4.53	8,481	10.48	18,521	22.88	7,680	9.49
13,477	7.21	15,544	8.32	29,559	15.81	19,866	10.63
10,090	9.39	8,123	7.56	11,661	10.85	12,099	11.26
3,387	4.26	7,421	9.33	17,898	22.51	7,767	9.77
16,624	9.00	15,611	8.45	32,073	17.35	13,982	7.57
12,748	12.16	8,025	7.65	12,824	12.23	8,444	8.05
3,876	4.85	7,586	9.49	19,249	24.08	5,538	6.93
19,339	10.17	16,292	8.57	31,839	16.74	12,304	6.47
14,811	13.79	8,301	7.73	13,117	12.21	7,110	6.62
4,528	5.47	7,991	9.65	18,722	22.62	5,194	6.27
20,630	10.26	17,158	8.53	32,197	16.01	13,544	6.74
15,761	14.02	8,805	7.83	13,513	12.02	7,816	6.95
4,869	5.49	8,353	9.42	18,684	21.06	5,728	6.46
23,215	10.14	19,273	8.41	35,662	15.57	17,783	7.76
17,548	13.87	9,593	7.58	15,296	12.09	10,194	8.06
5,667	5.53	9,680	9.44	20,366	19.87	7,589	7.40
23,636	9.66	21,429	8.76	37,791	15.45	19,897	8.14
17,620	13.38	10,263	7.79	15,993	12.14	11,094	8.42
6,016	5.33	11,166	9.90	21,798	19.32	8,803	7.80
30,435	8.66	27,405	7.80	46,888	13.34	39,876	11.34
21,939	12.01	13,263	7.26	19,083	10.45	21,849	11.96
8,496	5.03	14,142	8.37	27,805	16.46	18,027	10.67

9.歷年故意殺人、傷害案件傷亡人數分析

Distribution of Victims Died or Injured in Murder and Bodily Harm, 2015-2024

中華民國104年至113年

		故意殺人 Murder			傷 害 Bodily Harm		
		合計 Total	死亡 Died	受傷 Injured	合計 Total	死亡 Died	受傷 Injured
104年 2015	計(Total)	560	152	408	13,047	9	13,038
	男(M)	440	101	339	7,911	7	7,904
	女(F)	120	51	69	5,136	2	5,134
105年 2016	計(Total)	530	127	403	14,092	6	14,086
	男(M)	425	80	345	8,753	5	8,748
	女(F)	105	47	58	5,339	1	5,338
106年 2017	計(Total)	546	145	401	14,037	22	14,015
	男(M)	424	90	334	8,847	16	8,831
	女(F)	122	55	67	5,190	6	5,184
107年 2018	計(Total)	419	135	284	14,602	20	14,582
	男(M)	323	84	239	9,177	16	9,161
	女(F)	96	51	45	5,425	4	5,421
108年 2019	計(Total)	383	94	289	16,342	11	16,331
	男(M)	308	64	244	10,546	7	10,539
	女(F)	75	30	45	5,796	4	5,792
109年 2020	計(Total)	290	112	178	15,728	17	15,711
	男(M)	216	72	144	9,980	14	9,966
	女(F)	74	40	34	5,748	3	5,745
110年 2021	計(Total)	238	124	114	15,865	18	15,847
	男(M)	177	82	95	9,918	14	9,904
	女(F)	61	42	19	5,947	4	5,943
111年 2022	計(Total)	220	122	98	17,242	20	17,222
	男(M)	161	85	76	10,787	14	10,773
	女(F)	59	37	22	6,455	6	6,449
112年 2023	計(Total)	151	88	63	17,834	15	17,819
	男(M)	106	57	49	10,867	12	10,855
	女(F)	45	31	14	6,967	3	6,964
113年 2024	計(Total)	171	74	97	19,555	16	19,539
	男(M)	127	49	78	11,848	11	11,837
	女(F)	44	25	19	7,707	5	7,702

貳、各類刑案發生與破獲統計

General Crime Statistics

10. 刑案分類統計

Statistics of Various Offenses, 2024

中華民國113年

類	Offenses	別		破獲當年 件 數	破獲積案 件 數
		當年發生 件 數	補報發生 件 數		
刑案總數	Grand Total	336,576	63,350	216,522	64,760
普通刑法	According to the Criminal Code	273,454	44,725	161,336	45,821
一般竊盜 (不含竊佔不動產)	Larceny	42,693	4,818	28,747	5,459
汽車竊盜	Motor Vehicle Theft	641	72	481	87
機車竊盜	Motorcycle Theft	3,894	144	2,953	297
故意殺人	Murder	132	4	123	8
強 盜	Robbery	81	3	78	3
搶 奪	Forceful Taking	66	1	66	4
擄人勒贖	Kidnapping	-	-	-	-
重大恐嚇取財	Serious Intimidation and Extortion	1	-	1	-
一般恐嚇取財	Intimidation	512	164	220	171
妨害風化	Obscenity	643	129	597	129
強制性交	Forcible Sexual Intercourse	39	19	39	21
共強性交	Joint Forcible Sexual Intercourse	5	-	4	-
對幼性交	Child Sexual Intercourse	177	150	137	147
性交猥褻	Sexual Harassment	3,316	1,588	2,533	1,716
賭 博	Gambling	1,374	1,252	1,374	1,252
重大傷害	Serious Injury	20	3	18	3
一般傷害	Injury	14,992	2,206	10,611	2,494
詐 欺	Fraud	100,431	18,104	41,175	17,900
背 信	Offenses of Breach of Trust	820	726	467	689
毀棄損壞	Destruction Abandonment and Damage of Property	8,864	1,193	5,046	1,321
妨害自由	Against Personal Liberty	16,631	2,700	11,066	2,980
公共危險	Against Public Safety	35,158	1,994	34,428	2,036
偽造文書印文	Forging Instruments or Seals	4,347	1,809	2,453	1,531
妨害家庭	Against Family	271	58	183	60
侵 占	Embezzlement	12,655	3,360	7,363	3,191
贓 物	Stolen Properties	44	12	44	12
妨害公務	Interference with Public Functions	783	41	749	48
誣 告	Malicious Accusation	585	302	357	284
重 利	Usury	354	267	180	261
竊 佔	Occupying Real Property	520	355	366	330
妨害秩序	Interference with Public Order	700	139	612	143
偽造有價證券	Counterfeiting Valuable Securities	33	34	23	31
偽造貨幣	Counterfeiting Currency	38	9	25	9
妨害名譽	Against Reputation	12,332	1,991	7,016	2,220
過失致死	Negligent Manslaughter	70	11	56	12
藏匿人犯	Concealment of Offenders	36	5	34	5
遺 棄	Abandonment of Helpless Persons	106	55	65	50
湮滅證據	Destruction of Evidence	11	6	9	5

10. 刑案分類統計(續1)

Statistics of Various Offenses, 2024

中華民國113年

類	別	當年發生 件數	補報發生 件數	破獲當年 件數	破獲積案 件數
Offenses					
脫逃	Escape	6	-	6	-
妨害農工商	Against Agriculture, Industry and Commerce	14	7	9	7
瀆職	Malffeasance in Office	62	18	9	11
侵害墳墓屍體	Against Graves and Corpses	5	3	2	4
妨害秘密	Against Secrecy	826	187	507	190
偽證	Bearing False Witness	27	33	14	28
妨害投票	Interference with Voting	-	-	-	-
妨害性隱私及不實性影像	Offense against Sexual Privacy and Synthetic Sexual Videos	2,208	315	569	271
褻瀆祀典	Disrespecting Worship	2	-	1	-
妨害電腦使用	Infringement of Computer Usage	6,929	438	520	-
特別刑事法令	According to the Particular Criminal Laws:	43,799	10,164	40,614	10,143
毒品危害防制條例	Against Narcotics Act	31,038	5,326	31,038	5,326
槍砲彈藥刀械管制條例	Controlling Guns, Ammunition and Knives Act	949	225	948	226
著作權法	Copyright Act	452	150	214	148
臺灣地區與大陸地區人民關係條例	People's Relationship Between Taiwan Area and Mainland Area Act	4	1	4	1
就業服務法	Employment-Service Act	5	-	5	-
洗錢防制法	Money Laundering Control Act	1,430	1,134	1,306	1,144
兒童及少年性剝削防制條例	Child and Youth Sexual Exploitation Prevention Act	1,035	693	643	687
動產擔保交易法	Personal Property Secured Transactions Act	-	-	-	-
野生動物保育法	Wildlife Conservation Act	63	53	63	53
組織犯罪防制條例	Organized Crime Prevention Act	43	80	42	81
懲治走私條例	The Smuggling Penalty Act	1	3	1	3
動物保護法	Animal Protection Act	54	14	30	14
人口販運防制法	Human Trafficking Prevention Act	223	43	12	28
公職人員選舉罷免法	Civil Servants Election And Recall Act	51	51	47	51
個人資料保護法	Personal Data Protection Act	1,057	211	388	197
期貨交易法	Futures Trading Act	-	3	-	3
電信法	Telecommunication Act	7	-	2	-
藥事法	Pharmaceutical Affairs Act	48	63	47	63
環境用藥管理法	Environmental Agents Control Act	-	-	-	-
毒性及關注化學物質管理法	Toxic and Concerned Chemical Substances Control Act	-	-	-	-
區域計畫法	Regional Planning Act	4	1	4	1
著作權集體管理團體條例	Copyright Collective Management Organization Act	1	-	-	-
森林法	The Forestry Act	65	91	64	91
漁業法	Fisheries Act	6	-	6	-
礦業法	Mining Act	-	-	-	-
專利法	Patent Act	1	-	-	-
商標法	Trademark Act	278	196	174	195
水利法	Water Act	1	1	1	1

10. 刑案分類統計(續2)

Statistics of Various Offenses, 2024

中華民國113年

類	別	當年發生 件數	補報發生 件數	破獲當年 件數	破獲積案 件數
	Offenses				
醫師法	Physicians Act	10	14	9	14
保險法	Insurance Law	-	1	-	1
銀行法	The Banking Act of The Republic of China	7	44	3	36
公司法	Company Act	1	2	1	2
建築法	Building Act	5	6	4	6
鐵路法	Railway Law	1	-	1	1
郵政法	Postal Law	-	-	-	-
漁會法	The Fishermen Association Act	-	-	-	-
農會法	The Farmers Association Act	1	-	-	-
自來水法	Water Supply Act	5	3	3	3
公平交易法	Fair Trade Act	2	1	2	1
民用航空法	Civil Aviation Act	26	1	26	1
水土保持法	Soil and water Conservation Act	10	6	9	6
商業會計法	Business Entity Accounting Act	-	2	-	2
稅捐稽徵法	Tax Collection Act	-	7	-	6
國家安全法	National Security Act	2	1	2	1
集會遊行法	Assembly and Parade Act	-	-	-	-
勞動基準法	Labor Standards Act	-	-	-	-
證券交易法	Securities and Exchange Act	2	4	2	3
農藥管理法	Agro-pesticides Management Act	-	10	-	10
水污染防治法	Water Pollution Control Act	9	21	9	21
要塞堡壘地帶法	Vital Area Regulations	3	-	3	-
食品安全衛生管理法	Act Governing Food Safety and Sanitation	5	5	5	5
文化資產保存法	Cultural Heritage Preservation Act	4	-	4	-
空氣污染防治法	Air Pollution Control Act	7	8	7	8
職業安全衛生法	Occupational Safety and Health Act	-	2	-	1
植物防疫檢疫法	Plant Protection and Quarantine Act	5	1	5	1
緊急醫療救護法	Emergency Medical Services Act	-	-	-	-
律師法	Attorney Regulation Act	1	3	1	3
畜牧法	Animal Industry Act	-	-	-	-
勞動檢查法	Labor Inspection Act	1	-	1	-
政府採購法	Government Procurement Act	3	1	2	1
家庭暴力防治法(違反保護令罪)	Violation of Protection Order	3,303	382	2,903	408
消防法	Fire Services Act	-	-	-	1
健康食品管理法	Health Food Control Act	-	-	-	-
入出國及移民法	Immigration Act	28	6	27	6
廢棄物清理法	Waste Disposal Act	461	408	414	408
通訊保障及監察法	The Communication Security and Surveillance Act	-	-	-	-
醫事檢驗師法	Medical Technologists Act	1	-	1	-
檔案法	Archives Act	-	-	-	-

10. 刑案分類統計(續3完)

Statistics of Various Offenses, 2024

中華民國113年

類	別	當年發生 件 數	補報發生 件 數	破獲當年 件 數	破獲積案 件 數
	Offenses				
石油管理法	Petroleum Administration Act	-	-	-	-
菸酒管理法	The Tobacco and Alcohol Administration Act	15	23	15	23
飼料管理法	Feed control Act	-	-	-	-
國家機密保護法	The Classified National Security Information Protection Act	-	-	-	-
公民投票法	Referendum Act	-	-	-	-
傳染病防治法	Communicable Disease Control Act	-	-	-	-
總統副總統選舉罷免法	Presidential and Vice Presidential Election and Recall Act	27	220	27	220
性騷擾防治法	Sexual Harassment Prevention Act	1,515	254	1,054	254
證券投資信託及顧問法	Securities Investment Trust and Consulting Act	1	5	-	5
少年事件處理法(違反少年塗銷)	Juvenile Justice Act (Article 83-2)	15	8	15	8
動物用藥品管理法	Veterinary Drugs Control Act	2	9	2	9
法醫師法	Forensic Pathologist Act	-	-	-	-
營業秘密法	Trade Secrets Act	5	4	2	5
多層次傳銷管理法	Multi-Level Marketing Supervision Act	-	-	-	-
醫療法	Medical Care Act	239	22	187	25
性侵害犯罪防治法	Sexual Assault Crime Prevention Act	16	3	12	3
災害防救法	Disaster Prevention and Protection Act	2	-	2	-
戶籍法	Household Registration Act	12	-	11	-
人工生殖法	Assisted Reproduction Act	-	-	-	-
醫療器材管理法	Medical Devices Act	4	10	4	10
跟蹤騷擾防制法	Stalking and Harassment Prevention Act	1,078	244	661	233
文化創意產業發展法	Development of the Cultural and Creative Industries Act	5	3	3	3
貪污治罪條例	Anti-Corruption Act	5	6	-	5
妨害兵役治罪條例	Punishment Act for Violation to Military Service System	1	3	1	3
妨害國幣懲治條例	Penal Act of Offenses Against National Currency	5	-	5	-
山坡地保育利用條例	Slopland Conservation And Utilization Act	1	4	1	4
動物傳染病防治條例	Statute for Prevention and Control of Infectious Animal Diseases	3	1	2	1
人類免疫缺乏病毒傳染防治及感染者權益保障條例	HIV Infection Control and Patient Rights Protection Act	-	-	-	-
電子遊戲場業管理條例	Electronic Game Arcade Business Regulation Act	122	33	122	33
護照條例	Pass Ports Act	1	5	1	5
替代役實施條例	Enforcement Statute for Substitute Services	1	-	1	-
化粧品衛生安全管理法	Cosmetic Hygiene and Safety Act	-	-	-	-
嚴重特殊傳染性肺炎防治及紓困振興特別條例	Special Act for Prevention, Relief and Revitalization Measures for Severe Pneumonia with Novel Pathogens	-	-	-	-
票據法	Negotiable Instruments Act	-	-	-	-
其他	Other	2	3	-	-
駕駛過失致死傷案件	Manslaughter of Bodily Harm Resulted from Negligence in Traffic Accidents	19,321	8,463	14,572	8,796

11. 各地區(單位)刑事案件分布

Geographic Distribution of Offenses, 2024

中華民國 113 年

年別(份)地區別 Year and District	I. 刑案總數 Total									
	發生件數		破獲件數				嫌疑人人數 Total	Offenders		
	當年發生	補報發生	破獲當年	破獲積案	破獲率 %	兒童 Child		少年 Juvenile	青年 Adolescent	
中華民國104年2015	257,047	40,753	222,449	51,118	86.54 (91.86)	269,296	478	11,002	29,284	
中華民國105年2016	254,849	39,982	225,960	48,131	88.66 (92.97)	272,817	440	9,775	31,092	
中華民國106年2017	252,925	40,528	229,445	48,061	90.72 (94.57)	287,294	448	10,499	33,849	
中華民國107年2018	239,304	45,234	219,400	51,482	91.68 (95.20)	291,621	383	8,893	32,685	
中華民國108年2019	223,567	44,782	207,969	50,737	93.02 (96.41)	277,664	430	9,441	32,447	
中華民國109年2020	214,066	45,647	202,518	51,223	94.61 (97.70)	281,811	219	10,226	33,556	
中華民國110年2021	195,727	47,355	187,778	52,399	95.94 (98.80)	265,221	-	9,627	32,421	
中華民國111年2022	210,960	54,558	198,768	57,965	94.22 (96.69)	291,891	-	9,554	33,626	
中華民國112年2023	219,541	55,727	206,945	60,389	94.26 (97.12)	296,458	-	10,770	33,891	
中華民國113年2024	336,576	63,350	216,522	64,759	64.33 (70.33)	287,597	-	11,277	33,817	
新北市 New Taipei City	52,937	9,745	30,214	9,644	57.08	37,221	-	1,607	4,572	
臺北市 Taipei City	40,010	8,240	28,421	8,747	71.03	42,159	-	1,406	5,040	
桃園市 Taoyuan City	31,939	4,912	18,703	4,715	58.56	21,477	-	874	2,655	
臺中市 Taichung City	38,652	5,228	21,960	5,222	56.81	28,688	-	1,309	3,899	
臺南市 Tainan City	28,201	6,510	19,415	6,645	68.85	27,144	-	903	3,334	
高雄市 Kaohsiung City	37,347	5,331	23,601	5,130	63.19	27,424	-	1,041	2,977	
臺灣省 Taiwan Province	100,437	21,605	68,482	22,564	68.18	94,461	-	4,018	10,713	
宜蘭縣 Ilan County	7,499	1,521	5,575	1,527	74.34	7,462	-	368	886	
新竹縣 Hsinchu County	7,753	1,804	4,305	1,705	55.53	4,809	-	191	489	
苗栗縣 Miaoli County	8,377	1,967	5,469	1,984	65.29	7,082	-	264	680	
彰化縣 Changhua County	15,685	3,382	10,675	3,842	68.06	15,534	-	606	1,635	
南投縣 Nantou County	6,978	1,350	4,924	1,566	70.56	7,423	-	408	688	
雲林縣 Yunlin County	8,964	1,927	6,406	2,063	71.46	9,086	-	377	981	
嘉義縣 Chiayi County	6,408	1,618	5,061	1,698	78.98	8,898	-	302	1,246	
屏東縣 Pingtung County	11,106	2,230	7,332	2,178	66.02	9,143	-	284	991	
臺東縣 Taitung County	2,414	528	1,691	613	70.05	2,370	-	127	303	
花蓮縣 Hualien County	5,484	1,261	3,506	1,264	63.93	4,585	-	290	655	
澎湖縣 Penghu County	1,460	245	1,068	320	73.15	1,450	-	77	166	
基隆市 Keelung City	6,078	1,541	4,214	1,537	69.33	5,840	-	238	604	
新竹市 Hsinchu City	7,867	1,484	5,007	1,521	63.65	6,495	-	311	815	
嘉義市 Chiayi City	4,364	747	3,249	746	74.45	4,284	-	175	574	
福建省 Fuchien Province	1,205	274	886	336	73.53	1,252	-	46	127	
金門縣 Kinmen County	1,006	224	787	272	78.23	1,084	-	44	114	
連江縣 Lienchiang County	199	50	99	64	49.75	168	-	2	13	
刑事局 Criminal Investigation Bureau	29	2	2	-	6.90	85	-	4	8	
航警局 Aviation Police Bureau	783	220	589	223	75.22	704	-	11	54	
國道警局 National Highway Police Bureau	2,221	428	1,963	527	88.38	2,602	-	6	204	
鐵路 Railroad	1,456	75	1,158	164	79.53	1,332	-	36	91	
基隆港 Keelung Harbor	93	105	80	109	86.02	176	-	2	9	
臺中港 Taichung Harbor	119	14	104	20	87.39	174	-	1	8	
高雄港 Kaohsiung Harbor	215	29	181	33	84.19	195	-	3	8	
花蓮港 Hualien Harbor	2	-	-	1	-	16	-	1	-	
保二總隊 2nd Peace Reservation Team	568	172	402	219	70.77	691	-	4	46	
保三總隊 3rd Peace Reservation Team	135	43	134	43	99.26	308	-	3	31	
保七總隊 7th Peace Reservation Team	227	417	227	417	100.00	1,488	-	2	41	

說明：本項統計各單位破獲件數(含破獲當年、破獲積案)為實際數，係以自破及他破案件處理統計，與破獲件數為處理數以自破及破他案件計算方式不同，是宜注意。

11. 各地區(單位)刑事案件分布(續1)

Geographic Distribution of Offenses, 2024

中華民國 113 年

年別(份)地區別 Year and District	2. 一般竊盜案件 Larceny								
	發生件數		破獲件數			嫌疑人人數 Offenders			
	當年 發生	補報 發生	破獲 當年	破獲 積案	破獲率 %	總數 Total	兒童 Child	少年 Juvenile	青年 Adolescent
中華民國104年 2015	36,276	7,273	24,799	9,733	68.36 (79.29)	28,364	246	1,889	2,212
中華民國105年 2016	33,849	4,854	25,223	6,506	74.52 (81.98)	26,513	212	1,538	1,981
中華民國106年 2017	32,737	4,120	26,226	5,393	80.11 (85.79)	27,970	228	1,415	2,018
中華民國107年 2018	31,125	4,545	26,246	5,723	84.32 (89.62)	28,583	178	1,490	2,035
中華民國108年 2019	30,131	4,627	26,558	5,801	88.14 (93.10)	28,788	219	1,530	2,089
中華民國109年 2020	27,254	4,245	24,955	5,410	91.56 (96.40)	26,884	104	1,377	1,995
中華民國110年 2021	26,337	3,719	24,736	4,874	93.92 (98.52)	25,938	-	1,068	1,674
中華民國111年 2022	29,096	3,945	27,114	4,783	93.19 (96.54)	29,349	-	1,099	1,720
中華民國112年 2023	28,909	4,575	27,367	5,512	94.67 (98.19)	30,287	-	1,271	1,749
中華民國113年 2024	42,693	4,818	28,747	5,459	67.33 (72.00)	31,623	-	1,211	1,744
新北市 New Taipei City	6,397	912	3,799	1,016	59.39	4,248	-	127	203
臺北市 Taipei City	4,515	524	3,576	582	79.20	3,817	-	127	223
桃園市 Taoyuan City	4,017	259	2,273	262	56.58	2,390	-	100	128
臺中市 Taichung City	4,687	418	2,823	470	60.23	3,114	-	118	233
臺南市 Tainan City	3,726	500	2,873	522	77.11	3,355	-	114	225
高雄市 Kaohsiung City	4,582	413	3,101	475	67.68	3,122	-	121	150
臺灣省 Taiwan Province	13,920	1,751	9,689	2,054	69.60	10,887	-	486	556
宜蘭縣 Ilan County	1,036	112	799	112	77.12	780	-	51	33
新竹縣 Hsinchu County	808	130	412	124	50.99	450	-	16	31
苗栗縣 Miaoli County	1,401	198	887	253	63.31	1,130	-	58	43
彰化縣 Changhua County	2,174	270	1,548	390	71.21	1,753	-	63	103
南投縣 Nantou County	847	82	565	139	66.71	679	-	20	24
雲林縣 Yunlin County	1,389	168	1,002	193	72.14	1,170	-	53	48
嘉義縣 Chiayi County	736	134	686	138	93.21	898	-	20	28
屏東縣 Pingtung County	1,365	130	801	130	58.68	781	-	25	40
臺東縣 Taitung County	271	52	203	71	74.91	293	-	16	13
花蓮縣 Hualien County	963	131	589	130	61.16	618	-	46	43
澎湖縣 Penghu County	159	-	125	7	78.62	135	-	8	14
基隆市 Keelung City	843	118	611	118	72.48	691	-	21	35
新竹市 Hsinchu City	1,226	149	848	170	69.17	837	-	60	60
嘉義市 Chiayi City	702	77	613	79	87.32	672	-	29	41
福建省 Fuchien Province	94	14	84	17	89.36	108	-	8	7
金門縣 Kinmen County	88	12	79	13	89.77	96	-	8	7
連江縣 Lienchiang County	6	2	5	4	83.33	12	-	-	-
刑事局 Criminal Investigation Bureau	1	-	-	-	-	3	-	-	-
航警局 Aviation Police Bureau	148	9	75	10	50.68	67	-	-	-
國道警局 National Highway Police Bureau	35	2	31	2	88.57	38	-	1	1
鐵路 Railroad	410	8	326	32	79.51	340	-	6	15
基隆港 Keelung Harbor	14	1	10	2	71.43	15	-	1	-
臺中港 Taichung Harbor	21	2	13	4	61.90	19	-	1	-
高雄港 Kaohsiung Harbor	31	-	19	1	61.29	20	-	-	1
花蓮港 Hualien Harbor	-	-	-	-	-	4	-	1	-
保二總隊 2nd Peace Reservation Team	92	3	52	8	56.52	67	-	-	2
保三總隊 3rd Peace Reservation Team	1	-	1	-	100.00	1	-	-	-
保七總隊 7th Peace Reservation Team	2	2	2	2	100.00	8	-	-	-

11. 各地區(單位)刑事案件分布(續2)

Geographic Distribution of Offense, 2024

中華民國113年

年別(份)地區別 Year and District	3. 汽車竊盜案件 Motor Vehicle Theft								
	發生件數		破獲件數			嫌疑人人數 Offenders			
	當年 發生	補報 發生	破獲 當年	破獲 積案	破獲率 %	總數 Total	兒童 Child	少年 Juvenile	青年 Adolescent
中華民國104年2015	5,261	377	3,717	1,004	70.65 (83.74)	2,052	-	58	126
中華民國105年2016	4,310	190	3,165	657	73.43 (84.93)	1,793	1	29	154
中華民國106年2017	2,940	146	2,260	469	76.87 (88.43)	1,297	3	27	101
中華民國107年2018	2,108	127	1,723	438	81.74 (96.69)	1,109	-	22	55
中華民國108年2019	1,339	117	1,070	307	79.91 (94.57)	694	-	16	46
中華民國109年2020	898	108	788	232	87.75 (101.39)	610	-	28	42
中華民國110年2021	748	73	675	144	90.24 (99.76)	506	-	14	38
中華民國111年2022	597	79	547	132	91.62 (100.44)	488	-	19	34
中華民國112年2023	711	92	649	124	91.28 (96.26)	473	-	16	34
中華民國113年2024	641	72	481	87	75.04 (79.66)	446	-	14	32
新北市 New Taipei City	82	16	49	15	59.76	28	-	-	1
臺北市 Taipei City	24	1	22	2	91.67	17	-	1	2
桃園市 Taoyuan City	68	6	45	14	66.18	50	-	3	4
臺中市 Taichung City	81	5	66	5	81.48	68	-	4	3
臺南市 Tainan City	41	5	32	4	78.05	43	-	-	3
高雄市 Kaohsiung City	41	8	35	9	85.37	34	-	-	4
臺灣省 Taiwan Province	289	31	222	38	76.82	192	-	6	13
宜蘭縣 Ilan County	15	2	14	3	93.33	10	-	1	-
新竹縣 Hsinchu County	44	2	27	3	61.36	24	-	-	1
苗栗縣 Miaoli County	48	6	39	6	81.25	38	-	2	4
彰化縣 Changhua County	36	5	27	5	75.00	21	-	-	-
南投縣 Nantou County	21	1	16	3	76.19	16	-	-	-
雲林縣 Yunlin County	34	4	25	4	73.53	21	-	1	2
嘉義縣 Chiayi County	9	1	8	2	88.89	11	-	-	-
屏東縣 Pingtung County	23	5	16	4	69.57	12	-	-	-
臺東縣 Taitung County	9	1	9	2	100.00	7	-	-	-
花蓮縣 Hualien County	9	-	7	2	77.78	9	-	1	2
澎湖縣 Penghu County	2	-	1	-	50.00	1	-	-	-
基隆市 Keelung City	10	1	8	1	80.00	8	-	-	3
新竹市 Hsinchu City	22	3	18	3	81.82	11	-	1	-
嘉義市 Chiayi City	7	-	7	-	100.00	3	-	-	1
福建省 Fuchien Province	3	-	2	-	66.67	4	-	-	-
金門縣 Kinmen County	3	-	2	-	66.67	4	-	-	-
連江縣 Lienchiang County	-	-	-	-	-	-	-	-	-
刑事局 Criminal Investigation Bureau	-	-	-	-	-	-	-	-	-
航警局 Aviation Police Bureau	2	-	2	-	100.00	1	-	-	-
國道警局 National Highway Police Bureau	2	-	2	-	100.00	7	-	-	2
鐵路 Railroad	1	-	1	-	100.00	-	-	-	-
基隆港 Keelung Harbor	1	-	1	-	100.00	1	-	-	-
臺中港 Taichung Harbor	-	-	-	-	-	-	-	-	-
高雄港 Kaohsiung Harbor	-	-	-	-	-	-	-	-	-
花蓮港 Hualien Harbor	-	-	-	-	-	-	-	-	-
保二總隊 2nd Peace Reservation Team	6	-	2	-	33.33	1	-	-	-
保三總隊 3rd Peace Reservation Team	-	-	-	-	-	-	-	-	-
保七總隊 7th Peace Reservation Team	-	-	-	-	-	-	-	-	-

11. 各地區(單位)刑事案件分布(續3)

Geographic Distribution of Offenses, 2024

中華民國113年

年別(份)地區別 Year and District	4. 機車竊盜案件 Motorcycle Theft								
	發生件數		破獲件數			嫌疑人人數 Offenders	兒童 Child	少年 Juvenile	青年 Adolescent
	當年發生	補報發生	破獲當年	破獲積案	破獲率 %				
中華民國104年2015	16,708	360	11,669	4,133	69.84 (92.58)	3,497	21	794	311
中華民國105年2016	14,069	334	10,179	3,168	72.35 (92.67)	3,237	17	544	293
中華民國106年2017	11,797	285	9,033	2,641	76.57 (96.62)	2,937	10	381	291
中華民國107年2018	9,229	457	6,891	2,241	74.67 (94.28)	2,336	5	283	174
中華民國108年2019	5,836	222	4,807	1,863	82.37 (110.10)	1,916	1	292	139
中華民國109年2020	4,381	130	3,882	1,330	88.61 (115.54)	1,634	-	189	115
中華民國110年2021	4,060	130	3,645	752	89.78 (104.94)	1,485	-	134	97
中華民國111年2022	3,829	124	3,476	551	90.78 (101.87)	1,302	-	107	67
中華民國112年2023	3,911	141	3,560	490	91.03 (99.95)	1,160	-	133	72
中華民國113年2024	3,894	144	2,953	297	75.83 (80.46)	1,314	-	131	64
新北市 New Taipei City	629	39	481	57	76.47	120	-	20	6
臺北市 Taipei City	180	6	152	19	84.44	127	-	7	3
桃園市 Taoyuan City	561	21	433	49	77.18	142	-	9	4
臺中市 Taichung City	467	8	355	40	76.02	169	-	18	6
臺南市 Tainan City	229	11	166	12	72.49	108	-	4	12
高雄市 Kaohsiung City	435	10	366	29	84.14	104	-	8	2
臺灣省 Taiwan Province	1,372	48	983	88	71.65	530	-	63	28
宜蘭縣 Ilan County	61	5	50	5	81.97	28	-	4	-
新竹縣 Hsinchu County	137	11	87	12	63.50	41	-	3	2
苗栗縣 Miaoli County	139	6	114	2	82.01	58	-	5	2
彰化縣 Changhua County	177	4	145	5	81.92	62	-	2	2
南投縣 Nantou County	99	4	66	6	66.67	52	-	8	2
雲林縣 Yunlin County	140	4	88	9	62.86	53	-	6	-
嘉義縣 Chiayi County	35	-	30	-	85.71	24	-	5	2
屏東縣 Pingtung County	174	1	115	8	66.09	48	-	2	5
臺東縣 Taitung County	53	1	44	4	83.02	16	-	2	1
花蓮縣 Hualien County	87	2	52	6	59.77	33	-	11	4
澎湖縣 Penghu County	11	-	11	-	100.00	15	-	8	3
基隆市 Keelung City	75	6	50	11	66.67	31	-	3	-
新竹市 Hsinchu City	152	4	100	19	65.79	49	-	4	5
嘉義市 Chiayi City	32	-	31	1	96.88	20	-	-	-
福建省 Fuchien Province	9	-	9	-	100.00	7	-	2	-
金門縣 Kinmen County	6	-	6	-	100.00	5	-	1	-
連江縣 Lienchiang County	3	-	3	-	100.00	2	-	1	-
刑事局 Criminal Investigation Bureau	-	-	-	-	-	-	-	-	-
航警局 Aviation Police Bureau	2	-	1	-	50.00	-	-	-	-
國道警局 National Highway Police Bureau	-	-	-	1	-	2	-	-	-
鐵路 Railroad	2	-	-	-	-	-	-	-	-
基隆港 Keelung Harbor	-	-	-	-	-	-	-	-	-
臺中港 Taichung Harbor	1	-	1	1	100.00	1	-	-	-
高雄港 Kaohsiung Harbor	2	1	2	-	100.00	2	-	-	1
花蓮港 Hualien Harbor	-	-	-	-	-	-	-	-	-
保二總隊 2nd Peace Reservation Team	5	-	4	-	80.00	2	-	-	2
保三總隊 3rd Peace Reservation Team	-	-	-	-	-	-	-	-	-
保七總隊 7th Peace Reservation Team	-	-	-	-	-	-	-	-	-

11. 各地區(單位)刑事案件分布(續4)

Geographic Distribution of Offenses, 2024

中華民國 113年

年別(份)地區別 Year and District	5. 故意殺人案件 Murder								
	發生件數		破獲件數			嫌疑人人數 Offenders			
	當年 發生	補報 發生	破獲 當年	破獲 積案	破獲率 %	總數 Total	兒童 Child	少年 Juvenile	青年 Adolescent
中華民國104年 2015	411	31	401	40	97.57 (99.77)	794	2	64	231
中華民國105年 2016	373	32	358	40	95.98 (98.27)	766	-	64	240
中華民國106年 2017	374	25	361	34	96.52 (99.00)	765	-	90	254
中華民國107年 2018	301	22	291	27	96.68 (98.45)	760	-	79	250
中華民國108年 2019	283	19	274	40	96.82 (103.97)	695	-	45	240
中華民國109年 2020	218	20	215	28	98.62 (102.10)	489	-	28	156
中華民國110年 2021	197	15	191	18	96.95 (98.58)	449	-	30	130
中華民國111年 2022	163	11	158	17	96.93 (100.57)	304	-	13	64
中華民國112年 2023	116	7	110	13	94.83 (100.00)	254	-	23	60
中華民國113年 2024	132	4	123	8	93.18 (96.32)	235	-	26	31
新北市 New Taipei City	12	-	12	-	100.00	11	-	1	1
臺北市 Taipei City	13	1	12	1	92.31	19	-	-	4
桃園市 Taoyuan City	13	1	13	2	100.00	41	-	10	7
臺中市 Taichung City	7	1	7	1	100.00	8	-	1	1
臺南市 Tainan City	20	1	18	2	90.00	37	-	-	8
高雄市 Kaohsiung City	6	-	6	-	100.00	12	-	-	2
臺灣省 Taiwan Province	60	-	54	2	90.00	106	-	14	8
宜蘭縣 Ilan County	2	-	2	-	100.00	8	-	-	-
新竹縣 Hsinchu County	9	-	9	1	100.00	12	-	1	1
苗栗縣 Miaoli County	3	-	3	-	100.00	8	-	-	-
彰化縣 Changhua County	1	-	-	-	-	-	-	-	-
南投縣 Nantou County	3	-	3	-	100.00	7	-	-	1
雲林縣 Yunlin County	8	-	7	-	87.50	20	-	-	1
嘉義縣 Chiayi County	7	-	7	-	100.00	18	-	9	-
屏東縣 Pingtung County	7	-	6	1	85.71	14	-	1	3
臺東縣 Taitung County	1	-	1	-	100.00	1	-	-	-
花蓮縣 Hualien County	2	-	1	-	50.00	1	-	-	-
澎湖縣 Penghu County	3	-	3	-	100.00	4	-	2	-
基隆市 Keelung City	8	-	8	-	100.00	9	-	-	1
新竹市 Hsinchu City	4	-	3	-	75.00	4	-	1	1
嘉義市 Chiayi City	2	-	1	-	50.00	-	-	-	-
福建省 Fuchien Province	-	-	-	-	-	-	-	-	-
金門縣 Kinmen County	-	-	-	-	-	-	-	-	-
連江縣 Lienchiang County	-	-	-	-	-	-	-	-	-
刑事局 Criminal Investigation Bureau	-	-	-	-	-	-	-	-	-
航警局 Aviation Police Bureau	-	-	-	-	-	-	-	-	-
國道警局 National Highway Police Bureau	-	-	-	-	-	-	-	-	-
鐵路 Railroad	1	-	1	-	100.00	1	-	-	-
基隆港 Keelung Harbor	-	-	-	-	-	-	-	-	-
臺中港 Taichung Harbor	-	-	-	-	-	-	-	-	-
高雄港 Kaohsiung Harbor	-	-	-	-	-	-	-	-	-
花蓮港 Hualien Harbor	-	-	-	-	-	-	-	-	-
保二總隊 2nd Peace Reservation Team	-	-	-	-	-	-	-	-	-
保三總隊 3rd Peace Reservation Team	-	-	-	-	-	-	-	-	-
保七總隊 7th Peace Reservation Team	-	-	-	-	-	-	-	-	-

11. 各地區(單位)刑事案件分布(續5)

Geographic Distribution of Offense, 2024

中華民國113年

年別(份)地區別 Year and District	6. 強盜案件 Robbery								
	發生件數		破獲件數			嫌疑人人數 Offenders			
	當年 發生	補報 發生	破獲 當年	破獲 積案	破獲率 %	總數 Total	兒童 Child	少年 Juvenile	青年 Adolescent
中華民國104年2015	369	12	366	32	99.19 (104.46)	552	-	36	114
中華民國105年2016	305	15	297	33	97.38 (103.13)	493	-	38	118
中華民國106年2017	277	12	270	30	97.47 (103.81)	463	-	29	115
中華民國107年2018	197	10	193	18	97.97 (101.93)	362	-	36	102
中華民國108年2019	187	5	180	16	96.26 (102.08)	325	-	21	77
中華民國109年2020	151	5	150	14	99.34 (105.13)	341	-	25	95
中華民國110年2021	150	5	147	5	98.00 (98.06)	294	-	9	73
中華民國111年2022	129	4	122	7	94.57 (96.99)	231	-	11	37
中華民國112年2023	123	2	123	10	100.00 (106.40)	274	-	14	86
中華民國113年2024	81	3	78	3	96.30 (96.43)	154	-	8	48
新北市 New Taipei City	14	1	14	1	100.00	23	-	2	4
臺北市 Taipei City	10	-	8	-	80.00	25	-	2	9
桃園市 Taoyuan City	8	1	8	1	100.00	12	-	1	6
臺中市 Taichung City	5	1	5	1	100.00	17	-	-	8
臺南市 Tainan City	8	-	7	-	87.50	13	-	-	2
高雄市 Kaohsiung City	6	-	6	-	100.00	4	-	-	1
臺灣省 Taiwan Province	26	-	26	-	100.00	53	-	3	14
宜蘭縣 Ilan County	-	-	-	-	-	-	-	-	-
新竹縣 Hsinchu County	-	-	-	-	-	-	-	-	-
苗栗縣 Miaoli County	4	-	4	-	100.00	8	-	-	1
彰化縣 Changhua County	1	-	1	-	100.00	1	-	-	-
南投縣 Nantou County	8	-	8	-	100.00	14	-	2	3
雲林縣 Yunlin County	4	-	4	-	100.00	11	-	-	1
嘉義縣 Chiayi County	-	-	-	-	-	-	-	-	-
屏東縣 Pingtung County	3	-	3	-	100.00	3	-	-	-
臺東縣 Taitung County	-	-	-	-	-	-	-	-	-
花蓮縣 Hualien County	3	-	3	-	100.00	4	-	-	-
澎湖縣 Penghu County	-	-	-	-	-	-	-	-	-
基隆市 Keelung City	-	-	-	-	-	-	-	-	-
新竹市 Hsinchu City	1	-	1	-	100.00	2	-	-	1
嘉義市 Chiayi City	2	-	2	-	100.00	10	-	1	8
福建省 Fuchien Province	1	-	1	-	100.00	1	-	-	-
金門縣 Kinmen County	1	-	1	-	100.00	1	-	-	-
連江縣 Lienchiang County	-	-	-	-	-	-	-	-	-
刑事局 Criminal Investigation Bureau	-	-	-	-	-	-	-	-	-
航警局 Aviation Police Bureau	-	-	-	-	-	-	-	-	-
國道警局 National Highway Police Bureau	2	-	2	-	100.00	3	-	-	3
鐵路 Railroad	-	-	-	-	-	-	-	-	-
基隆港 Keelung Harbor	-	-	-	-	-	-	-	-	-
臺中港 Taichung Harbor	-	-	-	-	-	-	-	-	-
高雄港 Kaohsiung Harbor	-	-	-	-	-	-	-	-	-
花蓮港 Hualien Harbor	-	-	-	-	-	-	-	-	-
保二總隊 2nd Peace Reservation Team	1	-	1	-	100.00	3	-	-	1
保三總隊 3rd Peace Reservation Team	-	-	-	-	-	-	-	-	-
保七總隊 7th Peace Reservation Team	-	-	-	-	-	-	-	-	-

11. 各地區(單位)刑事案件分布(續6)

Geographic Distribution of Offense, 2024

中華民國113年

年別(份)地區別 Year and District	7. 搶奪案件 Forceful Taking									
	發生件數		破獲件數			嫌疑人人數 Offenders				
	當年 發生	補報 發生	破獲 當年	破獲 積案	破獲率 %	總數 Total	兒童 Child	少年 Juvenile	青年 Adolescent	
中華民國104年2015	353	6	325	33	92.07 (99.72)	304	2	13	37	
中華民國105年2016	317	6	304	34	95.90 (104.64)	313	-	15	20	
中華民國106年2017	228	6	227	27	99.56 (108.55)	244	-	17	22	
中華民國107年2018	189	3	187	14	98.94 (104.69)	198	-	7	26	
中華民國108年2019	130	7	127	15	97.69 (103.65)	151	-	8	20	
中華民國109年2020	125	-	124	8	99.20 (105.60)	139	-	7	20	
中華民國110年2021	112	-	112	5	100.00 (104.46)	113	-	4	7	
中華民國111年2022	100	-	99	1	99.00 (100.00)	110	-	-	16	
中華民國112年2023	83	1	82	3	98.80 (101.19)	121	-	6	23	
中華民國113年2024	66	1	66	4	100.00 (104.48)	102	-	8	14	
新北市 New Taipei City	8	-	8	-	100.00	8	-	1	2	
臺北市 Taipei City	11	-	11	-	100.00	15	-	-	-	
桃園市 Taoyuan City	6	-	6	-	100.00	9	-	-	-	
臺中市 Taichung City	2	-	2	1	100.00	2	-	-	-	
臺南市 Tainan City	7	-	7	-	100.00	11	-	3	2	
高雄市 Kaohsiung City	8	-	8	-	100.00	10	-	-	-	
臺灣省 Taiwan Province	19	1	19	3	100.00	34	-	4	7	
宜蘭縣 Ilan County	-	-	-	1	-	2	-	-	1	
新竹縣 Hsinchu County	2	-	2	-	100.00	4	-	-	-	
苗栗縣 Miaoli County	2	-	2	-	100.00	5	-	-	1	
彰化縣 Changhua County	1	-	1	-	100.00	2	-	-	-	
南投縣 Nantou County	4	-	4	1	100.00	4	-	-	-	
雲林縣 Yunlin County	1	-	1	-	100.00	1	-	-	1	
嘉義縣 Chiayi County	1	-	1	-	100.00	3	-	-	-	
屏東縣 Pingtung County	1	1	1	1	100.00	2	-	-	-	
臺東縣 Taitung County	-	-	-	-	-	-	-	-	-	
花蓮縣 Hualien County	3	-	3	-	100.00	2	-	1	-	
澎湖縣 Penghu County	-	-	-	-	-	-	-	-	-	
基隆市 Keelung City	1	-	1	-	100.00	2	-	2	-	
新竹市 Hsinchu City	1	-	1	-	100.00	1	-	-	-	
嘉義市 Chiayi City	2	-	2	-	100.00	6	-	1	4	
福建省 Fuchien Province	-	-	-	-	-	-	-	-	-	
金門縣 Kinmen County	-	-	-	-	-	-	-	-	-	
連江縣 Lienchiang County	-	-	-	-	-	-	-	-	-	
刑事局 Criminal Investigation Bureau	-	-	-	-	-	-	-	-	-	
航警局 Aviation Police Bureau	-	-	-	-	-	-	-	-	-	
國道警局 National Highway Police Bureau	-	-	-	-	-	-	-	-	-	
鐵路 Railroad	3	-	3	-	100.00	6	-	-	3	
基隆港 Keelung Harbor	-	-	-	-	-	-	-	-	-	
臺中港 Taichung Harbor	2	-	2	-	100.00	7	-	-	-	
高雄港 Kaohsiung Harbor	-	-	-	-	-	-	-	-	-	
花蓮港 Hualien Harbor	-	-	-	-	-	-	-	-	-	
保二總隊 2nd Peace Reservation Team	-	-	-	-	-	-	-	-	-	
保三總隊 3rd Peace Reservation Team	-	-	-	-	-	-	-	-	-	
保七總隊 7th Peace Reservation Team	-	-	-	-	-	-	-	-	-	

11. 各地區(單位)刑事案件分布(續7)

Geographic Distribution of Offense, 2024

中華民國113年

年別(份)地區別 Year and District	8. 擄人勒贖案件 Kidnapping									
	發生件數		破獲件數			破獲率 %	嫌疑人人數 Offenders			
	當年發生	補報發生	破獲當年	破獲積案	總數 Total		兒童 Child	少年 Juvenile	青年 Adolescent	
中華民國104年2015	6	1	6	1	100.00 (100.00)	33	-	1	17	
中華民國105年2016	4	-	4	-	100.00 (100.00)	10	-	3	4	
中華民國106年2017	3	-	3	-	100.00 (100.00)	23	-	-	11	
中華民國107年2018	5	-	5	-	100.00 (100.00)	35	-	-	12	
中華民國108年2019	5	1	5	1	100.00 (100.00)	18	-	5	3	
中華民國109年2020	1	-	1	-	100.00 (100.00)	5	-	-	3	
中華民國110年2021	6	1	6	1	100.00 (100.00)	49	-	-	15	
中華民國111年2022	1	-	1	-	100.00 (100.00)	4	-	-	1	
中華民國112年2023	1	2	1	2	100.00 (100.00)	34	-	1	18	
中華民國113年2024	-	-	-	-	-	-	-	-	-	
新北市 New Taipei City	-	-	-	-	-	-	-	-	-	
台北市 Taipei City	-	-	-	-	-	-	-	-	-	
桃園市 Taoyuan City	-	-	-	-	-	-	-	-	-	
臺中市 Taichung City	-	-	-	-	-	-	-	-	-	
臺南市 Tainan City	-	-	-	-	-	-	-	-	-	
高雄市 Kaohsiung City	-	-	-	-	-	-	-	-	-	
臺灣省 Taiwan Province	-	-	-	-	-	-	-	-	-	
宜蘭縣 Ilan County	-	-	-	-	-	-	-	-	-	
新竹縣 Hsinchu County	-	-	-	-	-	-	-	-	-	
苗栗縣 Miaoli County	-	-	-	-	-	-	-	-	-	
彰化縣 Changhua County	-	-	-	-	-	-	-	-	-	
南投縣 Nantou County	-	-	-	-	-	-	-	-	-	
雲林縣 Yunlin County	-	-	-	-	-	-	-	-	-	
嘉義縣 Chiayi County	-	-	-	-	-	-	-	-	-	
屏東縣 Pingtung County	-	-	-	-	-	-	-	-	-	
臺東縣 Taitung County	-	-	-	-	-	-	-	-	-	
花蓮縣 Hualien County	-	-	-	-	-	-	-	-	-	
澎湖縣 Penghu County	-	-	-	-	-	-	-	-	-	
基隆市 Keelung City	-	-	-	-	-	-	-	-	-	
新竹市 Hsinchu City	-	-	-	-	-	-	-	-	-	
嘉義市 Chiayi City	-	-	-	-	-	-	-	-	-	
福建省 Fuchien Province	-	-	-	-	-	-	-	-	-	
金門縣 Kinmen County	-	-	-	-	-	-	-	-	-	
連江縣 Lienchiang County	-	-	-	-	-	-	-	-	-	
刑事局 Criminal Investigation Bureau	-	-	-	-	-	-	-	-	-	
航警局 Aviation Police Bureau	-	-	-	-	-	-	-	-	-	
國道警局 National Highway Police Bureau	-	-	-	-	-	-	-	-	-	
鐵路 Railroad	-	-	-	-	-	-	-	-	-	
基隆港 Keelung Harbor	-	-	-	-	-	-	-	-	-	
臺中港 Taichung Harbor	-	-	-	-	-	-	-	-	-	
高雄港 Kaohsiung Harbor	-	-	-	-	-	-	-	-	-	
花蓮港 Hualien Harbor	-	-	-	-	-	-	-	-	-	
保二總隊 2nd Peace Reservation Team	-	-	-	-	-	-	-	-	-	
保三總隊 3rd Peace Reservation Team	-	-	-	-	-	-	-	-	-	
保七總隊 7th Peace Reservation Team	-	-	-	-	-	-	-	-	-	

11. 各地區(單位)刑事案件分布(續8)

Geographic Distribution of Offenses, 2024

中華民國113年

年別(份)地區別 Year and District	9. 恐嚇取財案件 Intimidation								
	發生件數		破獲件數			嫌疑人人數 Offenders			
	當年 發生	補報 發生	破獲 當年	破獲 積案	破獲率 %	總數 Total	兒童 Child	少年 Juvenile	青年 Adolescent
中華民國104年2015	792	334	638	382	80.56 (90.59)	1,150	11	147	247
中華民國105年2016	561	324	476	369	84.85 (95.48)	1,153	3	109	236
中華民國106年2017	582	224	506	259	86.94 (94.91)	1,217	-	103	276
中華民國107年2018	458	227	396	260	86.46 (95.77)	1,150	5	111	272
中華民國108年2019	375	200	336	232	89.60 (98.78)	992	2	107	215
中華民國109年2020	420	200	357	221	85.00 (93.23)	945	-	68	182
中華民國110年2021	372	190	329	214	88.44 (96.62)	850	-	69	168
中華民國111年2022	392	152	318	162	81.12 (88.24)	756	-	29	152
中華民國112年2023	370	135	297	148	80.27 (88.12)	708	-	49	148
中華民國113年2024	513	164	221	171	43.08 (57.90)	510	-	58	85
新北市 New Taipei City	54	18	26	18	48.15	33	-	3	2
臺北市 Taipei City	47	17	21	19	44.68	107	-	15	14
桃園市 Taoyuan City	61	26	23	24	37.70	58	-	14	7
臺中市 Taichung City	47	7	16	8	34.04	31	-	1	3
臺南市 Tainan City	66	17	40	17	60.61	61	-	7	13
高雄市 Kaohsiung City	27	5	11	5	40.74	17	-	-	3
臺灣省 Taiwan Province	202	74	77	80	38.12	194	-	17	43
宜蘭縣 Ilan County	20	2	4	2	20.00	4	-	-	-
新竹縣 Hsinchu County	17	11	7	11	41.18	28	-	-	16
苗栗縣 Miaoli County	40	11	13	11	32.50	26	-	7	1
彰化縣 Changhua County	31	14	14	15	45.16	25	-	2	2
南投縣 Nantou County	21	4	9	6	42.86	28	-	5	8
雲林縣 Yunlin County	23	8	10	10	43.48	31	-	1	6
嘉義縣 Chiayi County	6	6	3	5	50.00	11	-	-	1
屏東縣 Pingtung County	11	2	6	2	54.55	6	-	-	3
臺東縣 Taitung County	1	1	1	1	100.00	2	-	-	-
花蓮縣 Hualien County	2	3	1	3	50.00	2	-	-	-
澎湖縣 Penghu County	11	2	1	3	9.09	3	-	-	-
基隆市 Keelung City	7	2	3	3	42.86	7	-	1	-
新竹市 Hsinchu City	8	5	3	5	37.50	17	-	1	4
嘉義市 Chiayi City	4	3	2	3	50.00	4	-	-	2
福建省 Fuchien Province	-	-	-	-	-	-	-	-	-
金門縣 Kinmen County	-	-	-	-	-	-	-	-	-
連江縣 Lienchiang County	-	-	-	-	-	-	-	-	-
刑事局 Criminal Investigation Bureau	-	-	-	-	-	-	-	-	-
航警局 Aviation Police Bureau	1	-	1	-	100.00	1	-	-	-
國道警局 National Highway Police Bureau	3	-	3	-	100.00	5	-	-	-
鐵路 Railroad	3	-	2	-	66.67	2	-	1	-
基隆港 Keelung Harbor	-	-	-	-	-	-	-	-	-
臺中港 Taichung Harbor	1	-	1	-	100.00	1	-	-	-
高雄港 Kaohsiung Harbor	-	-	-	-	-	-	-	-	-
花蓮港 Hualien Harbor	-	-	-	-	-	-	-	-	-
保二總隊 2nd Peace Reservation Team	1	-	-	-	-	-	-	-	-
保三總隊 3rd Peace Reservation Team	-	-	-	-	-	-	-	-	-
保七總隊 7th Peace Reservation Team	-	-	-	-	-	-	-	-	-

11. 各地區(單位)刑事案件分布(續9)

Geographic Distribution of Offense, 2024

中華民國113年

年別(份)地區別 Year and District	10. 毒品案件 Narcotics								
	發生件數		破獲件數			嫌疑人人數 Offenders			
	當年 發生	補報 發生	破獲 當年	破獲 積案	破獲率 %	總數 Total	兒童 Child	少年 Juvenile	青年 Adolescent
中華民國104年2015	45,066	4,510	45,066	4,510	100.00 (100.00)	53,622	2	1,939	7,722
中華民國105年2016	49,197	5,676	49,197	5,676	100.00 (100.00)	58,707	-	1,835	7,748
中華民國106年2017	51,896	6,619	51,896	6,619	100.00 (100.00)	62,644	-	1,782	7,776
中華民國107年2018	47,786	7,694	47,786	7,694	100.00 (100.00)	59,106	2	847	5,934
中華民國108年2019	40,486	6,549	40,486	6,549	100.00 (100.00)	49,131	3	940	4,736
中華民國109年2020	39,755	5,734	39,755	5,734	100.00 (100.00)	47,779	1	949	4,633
中華民國110年2021	33,170	5,474	33,170	5,474	100.00 (100.00)	40,987	-	664	3,895
中華民國111年2022	31,755	6,333	31,755	6,333	100.00 (100.00)	39,964	-	456	3,088
中華民國112年2023	31,320	5,115	31,320	5,115	100.00 (100.00)	38,292	-	495	2,922
中華民國113年2024	31,038	5,326	31,038	5,326	100.00 (100.00)	37,854	-	603	3,193
新北市 New Taipei City	5,143	765	5,143	765	100.00	5,866	-	176	507
臺北市 Taipei City	3,166	298	3,166	298	100.00	4,655	-	72	481
桃園市 Taoyuan City	4,239	851	4,239	851	100.00	5,108	-	57	500
臺中市 Taichung City	2,936	462	2,936	462	100.00	3,801	-	49	388
臺南市 Tainan City	2,036	396	2,036	396	100.00	2,347	-	28	170
高雄市 Kaohsiung City	3,133	526	3,133	526	100.00	3,597	-	69	305
臺灣省 Taiwan Province	9,849	1,920	9,849	1,920	100.00	11,707	-	146	763
宜蘭縣 Ilan County	584	63	584	63	100.00	676	-	6	44
新竹縣 Hsinchu County	765	176	765	176	100.00	790	-	1	46
苗栗縣 Miaoli County	940	151	940	151	100.00	1,012	-	10	33
彰化縣 Changhua County	1,364	252	1,364	252	100.00	1,694	-	10	85
南投縣 Nantou County	756	96	756	96	100.00	810	-	16	30
雲林縣 Yunlin County	833	189	833	189	100.00	992	-	11	58
嘉義縣 Chiayi County	682	219	682	219	100.00	1,185	-	15	99
屏東縣 Pingtung County	1,256	275	1,256	275	100.00	1,428	-	17	80
臺東縣 Taitung County	152	56	152	56	100.00	207	-	1	14
花蓮縣 Hualien County	446	110	446	110	100.00	541	-	21	62
澎湖縣 Penghu County	95	27	95	27	100.00	119	-	9	17
基隆市 Keelung City	861	171	861	171	100.00	1,023	-	7	70
新竹市 Hsinchu City	503	55	503	55	100.00	642	-	9	41
嘉義市 Chiayi City	612	80	612	80	100.00	588	-	13	84
福建省 Fuchien Province	119	22	119	22	100.00	147	-	2	15
金門縣 Kinmen County	117	21	117	21	100.00	144	-	2	15
連江縣 Lienchiang County	2	1	2	1	100.00	3	-	-	-
刑事局 Criminal Investigation Bureau	-	-	-	-	-	12	-	-	1
航警局 Aviation Police Bureau	147	34	147	34	100.00	181	-	-	23
國道警局 National Highway Police Bureau	73	8	73	8	100.00	106	-	-	7
鐵路 Railroad	24	5	24	5	100.00	16	-	-	1
基隆港 Keelung Harbor	-	-	-	-	-	4	-	-	-
臺中港 Taichung Harbor	1	1	1	1	100.00	13	-	-	2
高雄港 Kaohsiung Harbor	68	14	68	14	100.00	57	-	1	-
花蓮港 Hualien Harbor	-	-	-	-	-	11	-	-	-
保二總隊 2nd Peace Reservation Team	2	-	2	-	100.00	5	-	-	-
保三總隊 3rd Peace Reservation Team	101	24	101	24	100.00	221	-	3	30
保七總隊 7th Peace Reservation Team	1	-	1	-	100.00	-	-	-	-

11. 各地區(單位)刑事案件分布(續 10)

Geographic Distribution of Offenses, 2024

中華民國 113 年

年別(份)地區別 Year and District	11. 妨害風化案件 Obscenity									
	發生件數		破獲件數			破獲率 %	嫌疑人人數 Total	Offenders		
	當年 發生	補報 發生	破獲 當年	破獲 積案	兒童 Child			少年 Juvenile	青年 Adolescent	
中華民國104年 2015	2,096	124	2,077	128	99.09 (99.32)	2,483	1	40	165	
中華民國105年 2016	1,457	165	1,441	167	98.90 (99.14)	1,801	1	23	135	
中華民國106年 2017	1,397	140	1,377	144	98.57 (98.96)	1,682	4	9	112	
中華民國107年 2018	1,365	175	1,342	179	98.32 (98.77)	1,743	-	13	129	
中華民國108年 2019	1,056	162	1,041	172	98.58 (99.59)	1,372	1	7	116	
中華民國109年 2020	862	137	846	139	98.14 (98.60)	1,155	-	12	108	
中華民國110年 2021	823	168	808	169	98.18 (98.59)	1,105	-	16	99	
中華民國111年 2022	676	173	659	175	97.49 (98.23)	955	-	13	100	
中華民國112年 2023	631	136	619	138	98.10 (98.70)	852	-	12	74	
中華民國113年 2024	643	129	597	129	92.85 (94.04)	946	-	12	54	
新北市 New Taipei City	83	25	78	25	93.98	106	-	1	7	
臺北市 Taipei City	185	54	179	53	96.76	360	-	-	22	
桃園市 Taoyuan City	33	5	27	5	81.82	35	-	2	2	
臺中市 Taichung City	56	10	51	10	91.07	90	-	1	4	
臺南市 Tainan City	42	12	38	12	90.48	60	-	1	3	
高雄市 Kaohsiung City	68	5	60	5	88.24	72	-	-	3	
臺灣省 Taiwan Province	152	17	140	17	92.11	197	-	3	11	
宜蘭縣 Ilan County	9	-	9	-	100.00	9	-	-	-	
新竹縣 Hsinchu County	12	1	10	1	83.33	11	-	-	1	
苗栗縣 Miaoli County	21	3	20	2	95.24	22	-	-	-	
彰化縣 Changhua County	22	-	21	-	95.45	34	-	-	-	
南投縣 Nantou County	5	1	5	1	100.00	5	-	-	-	
雲林縣 Yunlin County	7	5	7	5	100.00	20	-	-	1	
嘉義縣 Chiayi County	14	-	14	-	100.00	14	-	-	1	
屏東縣 Pingtung County	18	-	13	-	72.22	14	-	-	2	
臺東縣 Taitung County	2	1	2	1	100.00	3	-	-	-	
花蓮縣 Hualien County	13	2	12	2	92.31	20	-	2	2	
澎湖縣 Penghu County	-	-	-	-	-	-	-	-	-	
基隆市 Keelung City	13	-	13	-	100.00	20	-	1	1	
新竹市 Hsinchu City	14	4	12	5	85.71	22	-	-	3	
嘉義市 Chiayi City	2	-	2	-	100.00	3	-	-	-	
福建省 Fuchien Province	2	-	2	-	100.00	4	-	3	-	
金門縣 Kinmen County	2	-	2	-	100.00	4	-	3	-	
連江縣 Lienchiang County	-	-	-	-	-	-	-	-	-	
刑事局 Criminal Investigation Bureau	-	-	-	-	-	-	-	-	-	
航警局 Aviation Police Bureau	1	-	1	-	100.00	1	-	-	-	
國道警局 National Highway Police Bureau	1	-	1	-	100.00	1	-	-	-	
鐵路 Railroad	18	1	18	2	100.00	16	-	1	2	
基隆港 Keelung Harbor	1	-	1	-	100.00	3	-	-	-	
臺中港 Taichung Harbor	-	-	-	-	-	-	-	-	-	
高雄港 Kaohsiung Harbor	-	-	-	-	-	-	-	-	-	
花蓮港 Hualien Harbor	-	-	-	-	-	-	-	-	-	
保二總隊 2nd Peace Reservation Team	1	-	1	-	100.00	1	-	-	-	
保三總隊 3rd Peace Reservation Team	-	-	-	-	-	-	-	-	-	
保七總隊 7th Peace Reservation Team	-	-	-	-	-	-	-	-	-	

11. 各地區(單位)刑事案件分布(續 11)

Geographic Distribution of Offenses, 2024

中華民國113年

年別(份)地區別 Year and District	12. 強制性交案件 Forcible Sexual Intercourse									
	發生件數		破獲件數			嫌疑人人數 Total	Offenders			
	當年發生	補報發生	破獲當年	破獲積案	破獲率 %		兒童 Child	少年 Juvenile	青年 Adolescent	
中華民國104年 2015	485	126	459	184	94.64 (105.24)	635	9	98	135	
中華民國105年 2016	364	89	342	117	93.96 (101.32)	445	4	61	90	
中華民國106年 2017	225	63	216	77	96.00 (101.74)	310	4	53	68	
中華民國107年 2018	174	47	158	60	90.80 (98.64)	222	4	32	52	
中華民國108年 2019	150	44	140	67	93.33 (106.70)	200	1	33	42	
中華民國109年 2020	124	34	124	40	100.00 (103.80)	159	-	33	36	
中華民國110年 2021	63	15	62	17	98.41 (101.28)	76	-	9	8	
中華民國111年 2022	51	13	49	15	96.08 (100.00)	60	-	6	9	
中華民國112年 2023	69	9	66	11	95.65 (98.72)	72	-	9	18	
中華民國113年 2024	39	19	39	21	100.00 (103.45)	56	-	8	9	
新北市 New Taipei City	5	3	5	3	100.00	7	-	-	1	
臺北市 Taipei City	6	1	6	2	100.00	5	-	-	-	
桃園市 Taoyuan City	1	-	1	-	100.00	1	-	-	-	
臺中市 Taichung City	-	-	-	-	-	-	-	-	-	
臺南市 Tainan City	3	2	3	3	100.00	6	-	-	-	
高雄市 Kaohsiung City	1	-	1	-	100.00	1	-	-	-	
臺灣省 Taiwan Province	19	10	19	10	100.00	30	-	7	7	
宜蘭縣 Ilan County	-	-	-	-	-	-	-	-	-	
新竹縣 Hsinchu County	3	-	3	-	100.00	2	-	-	1	
苗栗縣 Miaoli County	1	3	1	3	100.00	4	-	1	-	
彰化縣 Changhua County	1	-	1	-	100.00	1	-	-	1	
南投縣 Nantou County	3	-	3	-	100.00	3	-	-	-	
雲林縣 Yunlin County	1	-	1	-	100.00	1	-	-	-	
嘉義縣 Chiayi County	2	2	2	2	100.00	4	-	2	1	
屏東縣 Pingtung County	-	-	-	-	-	-	-	-	-	
臺東縣 Taitung County	-	-	-	-	-	-	-	-	-	
花蓮縣 Hualien County	-	-	-	-	-	-	-	-	-	
澎湖縣 Penghu County	2	4	2	4	100.00	8	-	3	3	
基隆市 Keelung City	1	1	1	1	100.00	1	-	-	-	
新竹市 Hsinchu City	1	-	1	-	100.00	2	-	-	1	
嘉義市 Chiayi City	4	-	4	-	100.00	4	-	1	-	
福建省 Fuchien Province	2	1	2	2	100.00	3	-	-	-	
金門縣 Kinmen County	-	1	-	1	-	-	-	-	-	
連江縣 Lienchiang County	2	-	2	1	100.00	3	-	-	-	
刑事局 Criminal Investigation Bureau	-	-	-	-	-	-	-	-	-	
航警局 Aviation Police Bureau	-	-	-	-	-	-	-	-	-	
國道警局 National Highway Police Bureau	-	-	-	-	-	-	-	-	-	
鐵路 Railroad	-	2	-	1	-	1	-	1	-	
基隆港 Keelung Harbor	-	-	-	-	-	-	-	-	-	
臺中港 Taichung Harbor	-	-	-	-	-	-	-	-	-	
高雄港 Kaohsiung Harbor	1	-	1	-	100.00	1	-	-	-	
花蓮港 Hualien Harbor	-	-	-	-	-	-	-	-	-	
保二總隊 2nd Peace Reservation Team	1	-	1	-	100.00	1	-	-	1	
保三總隊 3rd Peace Reservation Team	-	-	-	-	-	-	-	-	-	
保七總隊 7th Peace Reservation Team	-	-	-	-	-	-	-	-	-	

11. 各地區(單位)刑事案件分布(續 12)

Geographic Distribution of Offense, 2024

中華民國 113 年

年別(份)地區別 Year and District	13. 共同強制性交案件 Joint Forcible Sexual Intercourse									
	發生件數		破獲件數			嫌疑人人數 Offenders				
	當年 發生	補報 發生	破獲 當年	破獲 積案	破獲率 %	總數 Total	兒童 Child	少年 Juvenile	青年 Adolescent	
中華民國104年 2015	14	4	12	7	85.71 (105.56)	41	4	12	9	
中華民國105年 2016	14	6	13	9	92.86 (110.00)	52	3	14	17	
中華民國106年 2017	10	4	10	5	100.00 (107.14)	42	-	17	6	
中華民國107年 2018	4	3	4	3	100.00 (100.00)	12	3	4	-	
中華民國108年 2019	5	2	5	4	100.00 (128.57)	22	3	6	10	
中華民國109年 2020	4	3	4	7	100.00 (157.14)	26	4	10	6	
中華民國110年 2021	3	-	3	-	100.00 (100.00)	7	-	-	4	
中華民國111年 2022	1	2	1	2	100.00 (100.00)	10	-	-	2	
中華民國112年 2023	3	2	3	3	100.00 (120.00)	13	-	2	5	
中華民國113年 2024	5	-	4	-	80.00 (80.00)	13	-	6	3	
新北市 New Taipei City	2	-	2	-	100.00	4	-	1	3	
臺北市 Taipei City	-	-	-	-	-	-	-	-	-	
桃園市 Taoyuan City	-	-	-	-	-	-	-	-	-	
臺中市 Taichung City	-	-	-	-	-	-	-	-	-	
臺南市 Tainan City	-	-	-	-	-	-	-	-	-	
高雄市 Kaohsiung City	-	-	-	-	-	-	-	-	-	
臺灣省 Taiwan Province	2	-	1	-	50.00	5	-	5	-	
宜蘭縣 Ilan County	-	-	-	-	-	-	-	-	-	
新竹縣 Hsinchu County	-	-	-	-	-	-	-	-	-	
苗栗縣 Miaoli County	-	-	-	-	-	-	-	-	-	
彰化縣 Changhua County	-	-	-	-	-	-	-	-	-	
南投縣 Nantou County	-	-	-	-	-	-	-	-	-	
雲林縣 Yunlin County	-	-	-	-	-	-	-	-	-	
嘉義縣 Chiayi County	-	-	-	-	-	-	-	-	-	
屏東縣 Pingtung County	-	-	-	-	-	-	-	-	-	
臺東縣 Taitung County	-	-	-	-	-	-	-	-	-	
花蓮縣 Hualien County	-	-	-	-	-	-	-	-	-	
澎湖縣 Penghu County	-	-	-	-	-	-	-	-	-	
基隆市 Keelung City	2	-	1	-	50.00	5	-	5	-	
新竹市 Hsinchu City	-	-	-	-	-	-	-	-	-	
嘉義市 Chiayi City	-	-	-	-	-	-	-	-	-	
福建省 Fuchien Province	-	-	-	-	-	-	-	-	-	
金門縣 Kinmen County	-	-	-	-	-	-	-	-	-	
連江縣 Lienchiang County	-	-	-	-	-	-	-	-	-	
刑事局 Criminal Investigation Bureau	-	-	-	-	-	-	-	-	-	
航警局 Aviation Police Bureau	-	-	-	-	-	-	-	-	-	
國道警局 National Highway Police Bureau	-	-	-	-	-	-	-	-	-	
鐵路 Railroad	-	-	-	-	-	-	-	-	-	
基隆港 Keelung Harbor	-	-	-	-	-	-	-	-	-	
臺中港 Taichung Harbor	-	-	-	-	-	-	-	-	-	
高雄港 Kaohsiung Harbor	-	-	-	-	-	-	-	-	-	
花蓮港 Hualien Harbor	-	-	-	-	-	-	-	-	-	
保二總隊 2nd Peace Reservation Team	1	-	1	-	100.00	4	-	-	-	
保三總隊 3rd Peace Reservation Team	-	-	-	-	-	-	-	-	-	
保七總隊 7th Peace Reservation Team	-	-	-	-	-	-	-	-	-	

11. 各地區(單位)刑事案件分布(續 13)

Geographic Distribution of Offenses, 2024

中華民國113年

年別(份)地區別 Year and District	14. 對幼性交案件 Child Sexual Intercourse									
	發生件數		破獲件數			破獲率 %	嫌疑人人數 Offenders			
	當年 發生	補報 發生	破獲 當年	破獲 積案	總數 Total		兒童 Child	少年 Juvenile	青年 Adolescent	
中華民國104年 2015	75	41	71	48	94.67 (102.59)	117	1	33	41	
中華民國105年 2016	52	26	50	31	96.15 (103.85)	91	6	23	31	
中華民國106年 2017	105	96	96	92	91.43 (93.53)	183	14	61	50	
中華民國107年 2018	86	82	77	95	89.53 (102.38)	183	9	65	27	
中華民國108年 2019	84	66	72	70	85.71 (94.67)	145	8	49	26	
中華民國109年 2020	111	93	101	99	90.99 (98.04)	205	6	69	34	
中華民國110年 2021	129	100	116	111	89.92 (99.13)	226	-	95	35	
中華民國111年 2022	177	129	152	136	85.88 (94.12)	282	-	118	38	
中華民國112年 2023	177	179	158	194	89.27 (98.88)	360	-	145	50	
中華民國113年 2024	177	150	137	147	77.40 (86.85)	288	-	110	54	
新北市 New Taipei City	18	12	13	11	72.22	26	-	11	4	
臺北市 Taipei City	14	10	8	11	57.14	17	-	8	4	
桃園市 Taoyuan City	2	2	-	1	-	1	-	-	-	
臺中市 Taichung City	2	1	1	-	50.00	1	-	-	-	
臺南市 Tainan City	32	21	29	21	90.63	48	-	11	15	
高雄市 Kaohsiung City	51	28	37	26	72.55	66	-	33	9	
臺灣省 Taiwan Province	57	74	48	75	84.21	126	-	45	22	
宜蘭縣 Ilan County	-	-	-	-	-	-	-	-	-	
新竹縣 Hsinchu County	19	17	14	16	73.68	30	-	17	4	
苗栗縣 Miaoli County	15	20	14	21	93.33	36	-	8	2	
彰化縣 Changhua County	3	5	2	5	66.67	7	-	2	2	
南投縣 Nantou County	3	7	3	8	100.00	11	-	2	5	
雲林縣 Yunlin County	2	2	-	2	-	2	-	-	1	
嘉義縣 Chiayi County	2	8	2	6	100.00	8	-	4	1	
屏東縣 Pingtung County	1	3	1	3	100.00	3	-	1	1	
臺東縣 Taitung County	9	7	9	9	100.00	21	-	10	3	
花蓮縣 Hualien County	-	1	-	1	-	1	-	-	-	
澎湖縣 Penghu County	3	1	3	2	100.00	5	-	1	2	
基隆市 Keelung City	-	-	-	-	-	-	-	-	-	
新竹市 Hsinchu City	-	3	-	2	-	2	-	-	1	
嘉義市 Chiayi City	-	-	-	-	-	-	-	-	-	
福建省 Fuchien Province	-	2	-	2	-	2	-	2	-	
金門縣 Kinmen County	-	2	-	2	-	2	-	2	-	
連江縣 Lienchiang County	-	-	-	-	-	-	-	-	-	
刑事局 Criminal Investigation Bureau	-	-	-	-	-	-	-	-	-	
航警局 Aviation Police Bureau	-	-	-	-	-	-	-	-	-	
國道警局 National Highway Police Bureau	-	-	-	-	-	-	-	-	-	
鐵路 Railroad	1	-	1	-	100.00	1	-	-	-	
基隆港 Keelung Harbor	-	-	-	-	-	-	-	-	-	
臺中港 Taichung Harbor	-	-	-	-	-	-	-	-	-	
高雄港 Kaohsiung Harbor	-	-	-	-	-	-	-	-	-	
花蓮港 Hualien Harbor	-	-	-	-	-	-	-	-	-	
保二總隊 2nd Peace Reservation Team	-	-	-	-	-	-	-	-	-	
保三總隊 3rd Peace Reservation Team	-	-	-	-	-	-	-	-	-	
保七總隊 7th Peace Reservation Team	-	-	-	-	-	-	-	-	-	

11. 各地區(單位)刑事案件分布(續 14)

Geographic Distribution of Offenses, 2024

中華民國 113 年

年別(份)地區別 Year and District	15. 性交猥褻案件 Sexual Harassment									
	發生件數		破獲件數			嫌疑人人數 Total	Offenders			
	當年 發生	補報 發生	破獲 當年	破獲 積案	破獲率 %		兒童 Child	少年 Juvenile	青年 Adolescent	
中華民國104年 2015	2,057	846	1,889	967	91.83 (98.38)	2,744	48	600	690	
中華民國105年 2016	2,170	921	1,977	1,019	91.11 (96.93)	2,827	62	564	714	
中華民國106年 2017	1,975	875	1,779	969	90.08 (96.42)	2,658	56	531	608	
中華民國107年 2018	1,940	927	1,761	1,057	90.77 (98.29)	2,706	54	516	595	
中華民國108年 2019	2,148	885	1,956	996	91.06 (97.33)	2,827	52	505	640	
中華民國109年 2020	2,650	1,198	2,454	1,300	92.60 (97.56)	3,612	17	748	867	
中華民國110年 2021	2,577	1,194	2,335	1,285	90.61 (96.00)	3,409	-	679	761	
中華民國111年 2022	2,923	1,224	2,611	1,358	89.33 (95.71)	3,847	-	751	831	
中華民國112年 2023	3,312	1,598	2,943	1,765	88.86 (95.89)	4,575	-	947	937	
中華民國113年 2024	3,316	1,588	2,533	1,716	76.39 (86.64)	4,147	-	797	837	
新北市 New Taipei City	513	261	359	281	69.98	576	-	106	101	
臺北市 Taipei City	419	117	350	169	83.53	497	-	58	102	
桃園市 Taoyuan City	457	187	326	238	71.33	548	-	119	119	
臺中市 Taichung City	492	238	358	248	72.76	620	-	124	137	
臺南市 Tainan City	201	110	172	105	85.57	265	-	33	44	
高雄市 Kaohsiung City	253	118	184	105	72.73	290	-	37	47	
臺灣省 Taiwan Province	952	550	764	563	80.25	1,318	-	316	282	
宜蘭縣 Ilan County	65	37	59	42	90.77	104	-	29	30	
新竹縣 Hsinchu County	81	29	56	26	69.14	89	-	27	14	
苗栗縣 Miaoli County	61	33	43	27	70.49	71	-	11	21	
彰化縣 Changhua County	151	73	116	74	76.82	203	-	51	46	
南投縣 Nantou County	44	41	35	41	79.55	77	-	22	18	
雲林縣 Yunlin County	64	60	49	58	76.56	122	-	48	22	
嘉義縣 Chiayi County	42	19	40	17	95.24	50	-	2	9	
屏東縣 Pingtung County	92	77	69	77	75.00	142	-	35	29	
臺東縣 Taitung County	45	22	38	25	84.44	60	-	17	7	
花蓮縣 Hualien County	80	64	61	60	76.25	102	-	24	25	
澎湖縣 Penghu County	15	7	13	9	86.67	21	-	3	4	
基隆市 Keelung City	76	30	65	39	85.53	98	-	15	18	
新竹市 Hsinchu City	86	39	80	46	93.02	118	-	21	28	
嘉義市 Chiayi City	50	19	40	22	80.00	61	-	11	11	
福建省 Fuchien Province	12	4	8	4	66.67	13	-	1	2	
金門縣 Kinmen County	11	4	8	4	72.73	13	-	1	2	
連江縣 Lienchiang County	1	-	-	-	-	-	-	-	-	
刑事局 Criminal Investigation Bureau	-	-	-	-	-	3	-	1	-	
航警局 Aviation Police Bureau	4	-	3	-	75.00	3	-	-	1	
國道警局 National Highway Police Bureau	2	-	2	-	100.00	2	-	-	1	
鐵路 Railroad	7	1	4	1	57.14	6	-	-	1	
基隆港 Keelung Harbor	-	-	-	-	-	-	-	-	-	
臺中港 Taichung Harbor	-	1	-	1	-	1	-	-	-	
高雄港 Kaohsiung Harbor	1	-	-	-	-	-	-	-	-	
花蓮港 Hualien Harbor	-	-	-	-	-	-	-	-	-	
保二總隊 2nd Peace Reservation Team	2	1	2	1	100.00	4	-	2	-	
保三總隊 3rd Peace Reservation Team	-	-	-	-	-	-	-	-	-	
保七總隊 7th Peace Reservation Team	1	-	1	-	100.00	1	-	-	-	

11. 各地區(單位)刑事案件分布(續15)

Geographic Distribution of Offenses, 2024

中華民國113年

年別(份)地區別 Year and District	16. 傷害案件 Bodily Harm									
	發生件數		破獲件數			嫌疑人人數 Offenders				
	當年 發生	補報 發生	破獲 當年	破獲 積案	破獲率 %	總數 Total	兒童 Child	少年 Juvenile	青年 Adolescent	
中華民國104年2015	9,661	1,480	8,593	1,883	88.95 (94.03)	13,324	44	1,220	1,599	
中華民國105年2016	10,311	1,479	9,310	1,808	90.29 (94.30)	15,086	46	1,224	2,062	
中華民國106年2017	10,174	1,535	9,276	1,876	91.17 (95.24)	15,505	52	1,250	2,101	
中華民國107年2018	10,552	1,704	9,671	2,003	91.65 (95.25)	16,180	56	1,098	2,400	
中華民國108年2019	11,344	1,869	10,636	2,220	93.76 (97.30)	18,381	53	1,283	2,789	
中華民國109年2020	10,776	1,890	10,096	2,259	93.69 (97.54)	16,330	30	882	1,983	
中華民國110年2021	10,778	1,939	10,282	2,338	95.40 (99.24)	16,185	-	895	1,774	
中華民國111年2022	11,926	2,046	11,137	2,298	93.38 (96.16)	17,303	-	896	1,636	
中華民國112年2023	12,228	2,180	11,384	2,499	93.10 (96.36)	17,569	-	1,057	1,621	
中華民國113年2024	15,012	2,209	10,629	2,497	70.80 (76.22)	16,736	-	951	1,460	
新北市 New Taipei City	2,148	328	1,372	322	63.87	2,021	-	149	193	
臺北市 Taipei City	2,437	323	1,967	411	80.71	2,934	-	94	249	
桃園市 Taoyuan City	1,245	128	738	125	59.28	986	-	67	92	
臺中市 Taichung City	1,509	189	981	221	65.01	1,532	-	84	145	
臺南市 Tainan City	1,109	175	810	218	73.04	1,266	-	51	73	
高雄市 Kaohsiung City	1,468	178	1,007	176	68.60	1,663	-	78	106	
臺灣省 Taiwan Province	4,753	869	3,482	988	73.26	5,968	-	425	578	
宜蘭縣 Ilan County	380	53	307	59	80.79	563	-	64	91	
新竹縣 Hsinchu County	285	61	155	62	54.39	284	-	24	27	
苗栗縣 Miaoli County	332	75	210	84	63.25	343	-	19	20	
彰化縣 Changhua County	693	134	504	178	72.73	870	-	66	62	
南投縣 Nantou County	356	52	264	76	74.16	470	-	24	28	
雲林縣 Yunlin County	408	64	324	66	79.41	518	-	33	34	
嘉義縣 Chiayi County	296	49	256	63	86.49	487	-	15	51	
屏東縣 Pingtung County	509	100	338	94	66.40	546	-	35	50	
臺東縣 Taitung County	132	21	115	26	87.12	194	-	29	28	
花蓮縣 Hualien County	353	76	232	78	65.72	323	-	15	46	
澎湖縣 Penghu County	85	7	75	10	88.24	138	-	8	12	
基隆市 Keelung City	350	66	265	76	75.71	454	-	40	31	
新竹市 Hsinchu City	400	79	295	84	73.75	518	-	45	62	
嘉義市 Chiayi City	174	32	142	32	81.61	260	-	8	36	
福建省 Fuchien Province	63	6	54	8	85.71	79	-	1	2	
金門縣 Kinmen County	47	4	41	5	87.23	59	-	1	1	
連江縣 Lienchiang County	16	2	13	3	81.25	20	-	-	1	
刑事局 Criminal Investigation Bureau	-	-	-	-	-	1	-	-	-	
航警局 Aviation Police Bureau	35	2	27	1	77.14	34	-	-	4	
國道警局 National Highway Police Bureau	32	1	22	7	68.75	32	-	-	2	
鐵路 Railroad	129	5	108	10	83.72	132	-	2	5	
基隆港 Keelung Harbor	4	1	1	1	25.00	3	-	-	1	
臺中港 Taichung Harbor	9	-	8	-	88.89	13	-	-	3	
高雄港 Kaohsiung Harbor	34	1	24	2	70.59	26	-	-	2	
花蓮港 Hualien Harbor	1	-	-	-	-	-	-	-	-	
保二總隊 2nd Peace Reservation Team	36	3	28	7	77.78	46	-	-	5	
保三總隊 3rd Peace Reservation Team	-	-	-	-	-	-	-	-	-	
保七總隊 7th Peace Reservation Team	-	-	-	-	-	-	-	-	-	

11. 各地區(單位)刑事案件分布(續 16)

Geographic Distribution of Offenses, 2024

中華民國 113 年

年 別 (份) 地 區 別 Year and District	17. 槍 砲 彈 藥 刀 械 案 件 C.G.A.K.A.								
	發 生 件 數		破 獲 件 數			嫌 疑 人 人 數 Offenders			
	當 年 發 生	補 報 發 生	破 獲 當 年	破 獲 積 案	破 獲 率 %	總 數 Total	兒 童 Child	少 年 Juvenile	青 年 Adolescent
中華民國104年 2015	1,488	175	1,486	176	99.87 (99.94)	1,540	-	48	246
中華民國105年 2016	1,489	171	1,483	171	99.60 (99.64)	1,486	-	30	270
中華民國106年 2017	1,687	269	1,683	271	99.76 (99.90)	1,714	-	66	321
中華民國107年 2018	1,483	282	1,479	284	99.73 (99.89)	1,598	-	40	284
中華民國108年 2019	1,249	226	1,246	229	99.76 (100.00)	1,340	2	42	253
中華民國109年 2020	1,249	178	1,247	180	99.84 (100.00)	1,353	-	34	226
中華民國110年 2021	956	265	952	268	99.58 (99.92)	1,148	-	34	193
中華民國111年 2022	911	224	908	226	99.67 (99.91)	1,139	-	37	187
中華民國112年 2023	852	186	850	187	99.77 (99.90)	1,026	-	29	144
中華民國113年 2024	949	225	948	226	99.89 (100.00)	1,171	-	44	120
新 北 市 New Taipei City	166	22	166	22	100.00	133	-	6	20
臺 北 市 Taipei City	61	8	60	8	98.36	191	-	16	27
桃 園 市 Taoyuan City	100	36	100	36	100.00	105	-	-	8
臺 中 市 Taichung City	101	14	101	14	100.00	150	-	1	16
臺 南 市 Tainan City	59	24	59	24	100.00	62	-	2	5
高 雄 市 Kaohsiung City	76	25	76	25	100.00	77	-	2	9
臺 灣 省 Taiwan Province	348	72	348	73	100.00	390	-	10	32
宜 蘭 縣 Ilan County	27	4	27	4	100.00	11	-	-	1
新 竹 縣 Hsinchu County	29	4	29	4	100.00	15	-	1	3
苗 栗 縣 Miaoli County	32	7	32	7	100.00	30	-	1	2
彰 化 縣 Changhua County	35	15	35	15	100.00	42	-	-	-
南 投 縣 Nantou County	23	4	23	4	100.00	28	-	1	2
雲 林 縣 Yunlin County	38	6	38	6	100.00	50	-	-	3
嘉 義 縣 Chiayi County	20	2	20	2	100.00	33	-	-	2
屏 東 縣 Pingtung County	43	13	43	13	100.00	36	-	1	4
臺 東 縣 Taitung County	8	2	8	2	100.00	8	-	-	-
花 蓮 縣 Hualien County	28	8	28	9	100.00	29	-	2	5
澎 湖 縣 Penghu County	-	2	-	2	-	1	-	1	-
基 隆 市 Keelung City	24	3	24	3	100.00	60	-	-	2
新 竹 市 Hsinchu City	25	2	25	2	100.00	30	-	3	4
嘉 義 市 Chiayi City	16	-	16	-	100.00	17	-	-	4
福 建 省 Fuchien Province	2	-	2	-	100.00	3	-	-	-
金 門 縣 Kinmen County	2	-	2	-	100.00	3	-	-	-
連 江 縣 Lienchiang County	-	-	-	-	-	-	-	-	-
刑 事 局 Criminal Investigation Bureau	-	-	-	-	-	-	-	-	-
航 警 局 Aviation Police Bureau	23	14	23	14	100.00	38	-	7	3
國 道 警 局 National Highway Police Bureau	4	1	4	1	100.00	7	-	-	-
鐵 路 局 Railroad	1	-	1	-	100.00	1	-	-	-
基 隆 港 Keelung Harbor	4	8	4	8	100.00	10	-	-	-
臺 中 港 Taichung Harbor	-	-	-	-	-	-	-	-	-
高 雄 港 Kaohsiung Harbor	1	-	1	-	100.00	1	-	-	-
花 蓮 港 Hualien Harbor	-	-	-	-	-	-	-	-	-
保 二 總 隊 2nd Peace Reservation Team	-	-	-	-	-	-	-	-	-
保 三 總 隊 3rd Peace Reservation Team	3	1	3	1	100.00	3	-	-	-
保 七 總 隊 7th Peace Reservation Team	-	-	-	-	-	-	-	-	-

11. 各地區(單位)刑事案件分布(續17完)

Geographic Distribution of Offenses, 2024

中華民國113年

年別(份)地區別 Year and District	18. 詐欺案件 Fraud									
	發生件數		破獲件數			破獲率 %	嫌疑 人數 Total	Offenders		
	當年 發生	補報 發生	破獲 當年	破獲 積案	兒童 Child			少年 Juvenile	青年 Adolescent	
中華民國104年2015	15,725	5,447	10,620	7,338	67.54 (84.82)	17,283	7	805	4,206	
中華民國105年2016	17,453	5,722	12,288	7,524	70.41 (85.49)	20,321	10	953	5,378	
中華民國106年2017	17,683	5,006	13,629	7,204	77.07 (91.82)	24,330	3	1,337	6,604	
中華民國107年2018	16,606	6,864	13,264	8,414	79.87 (92.36)	27,237	7	1,375	7,220	
中華民國108年2019	16,413	7,234	13,658	8,278	83.21 (92.76)	29,581	14	1,628	7,685	
中華民國109年2020	15,926	7,128	14,437	8,210	90.65 (98.23)	33,631	7	1,642	7,517	
中華民國110年2021	16,097	8,627	15,047	9,437	93.48 (99.03)	36,002	-	1,633	8,383	
中華民國111年2022	19,130	10,379	17,769	10,949	92.89 (97.32)	45,540	-	1,662	9,775	
中華民國112年2023	26,933	10,890	24,356	11,626	90.43 (95.13)	50,276	-	2,186	10,687	
中華民國113年2024	100,431	18,104	41,175	17,900	41.00 (49.84)	53,783	-	3,124	12,289	
新北市 New Taipei City	18,700	3,307	7,765	3,221	41.52	9,538	-	582	2,003	
臺北市 Taipei City	8,950	1,689	3,519	1,665	39.32	6,661	-	478	1,605	
桃園市 Taoyuan City	11,075	1,680	4,745	1,557	42.84	4,358	-	226	927	
臺中市 Taichung City	14,127	1,752	4,882	1,675	34.56	5,998	-	426	1,407	
臺南市 Tainan City	8,651	2,120	3,867	2,139	44.70	5,664	-	301	1,383	
高雄市 Kaohsiung City	11,494	1,487	4,514	1,360	39.27	4,070	-	259	960	
臺灣省 Taiwan Province	26,851	5,939	11,531	6,088	42.94	17,045	-	841	3,927	
宜蘭縣 Ilan County	1,969	453	998	451	50.69	1,483	-	55	285	
新竹縣 Hsinchu County	2,750	623	1,035	568	37.64	716	-	36	130	
苗栗縣 Miaoli County	2,253	573	897	542	39.81	1,048	-	50	250	
彰化縣 Changhua County	4,139	936	1,788	997	43.20	3,026	-	153	711	
南投縣 Nantou County	1,715	348	746	372	43.50	1,306	-	91	228	
雲林縣 Yunlin County	2,151	540	995	614	46.26	1,571	-	117	340	
嘉義縣 Chiayi County	1,598	413	779	440	48.75	2,380	-	125	700	
屏東縣 Pingtung County	2,694	413	1,098	390	40.76	1,085	-	53	230	
臺東縣 Taitung County	631	134	266	173	42.16	421	-	11	118	
花蓮縣 Hualien County	1,400	348	631	364	45.07	884	-	23	262	
澎湖縣 Penghu County	426	67	203	100	47.65	181	-	3	27	
基隆市 Keelung City	1,422	388	510	373	35.86	662	-	31	150	
新竹市 Hsinchu City	2,535	408	1,048	400	41.34	1,315	-	67	296	
嘉義市 Chiayi City	1,168	295	537	304	45.98	967	-	26	200	
福建省 Fuchien Province	420	87	236	141	56.19	262	-	3	49	
金門縣 Kinmen County	326	66	206	106	63.19	211	-	3	39	
連江縣 Lienchiang County	94	21	30	35	31.91	51	-	-	10	
刑事局 Criminal Investigation Bureau	6	2	2	-	33.33	30	-	2	5	
航警局 Aviation Police Bureau	28	5	21	6	75.00	14	-	-	-	
國道警局 National Highway Police Bureau	12	-	11	1	91.67	13	-	-	2	
鐵路 Railroad	66	24	62	26	93.94	106	-	6	17	
基隆港 Keelung Harbor	2	-	1	1	50.00	1	-	-	-	
臺中港 Taichung Harbor	1	1	-	1	-	1	-	-	-	
高雄港 Kaohsiung Harbor	1	-	1	-	100.00	-	-	-	-	
花蓮港 Hualien Harbor	-	-	-	-	-	-	-	-	-	
保二總隊 2nd Peace Reservation Team	46	9	17	17	36.96	19	-	-	4	
保三總隊 3rd Peace Reservation Team	1	-	1	-	100.00	1	-	-	-	
保七總隊 7th Peace Reservation Team	-	2	-	2	-	2	-	-	-	

參、各類刑案分析統計
Analysis of Various Crimes

一、竊盜案件分析統計

(不含竊佔不動產案件)

Analysis of Larceny and Motor Vehicle Theft Cases

12. 歷年竊盜（含汽機車竊盜）案件發生與破獲比較

Larceny and Motor Vehicle Theft Known and Cleared, 2015-2024

中華民國 104 年至 113 年

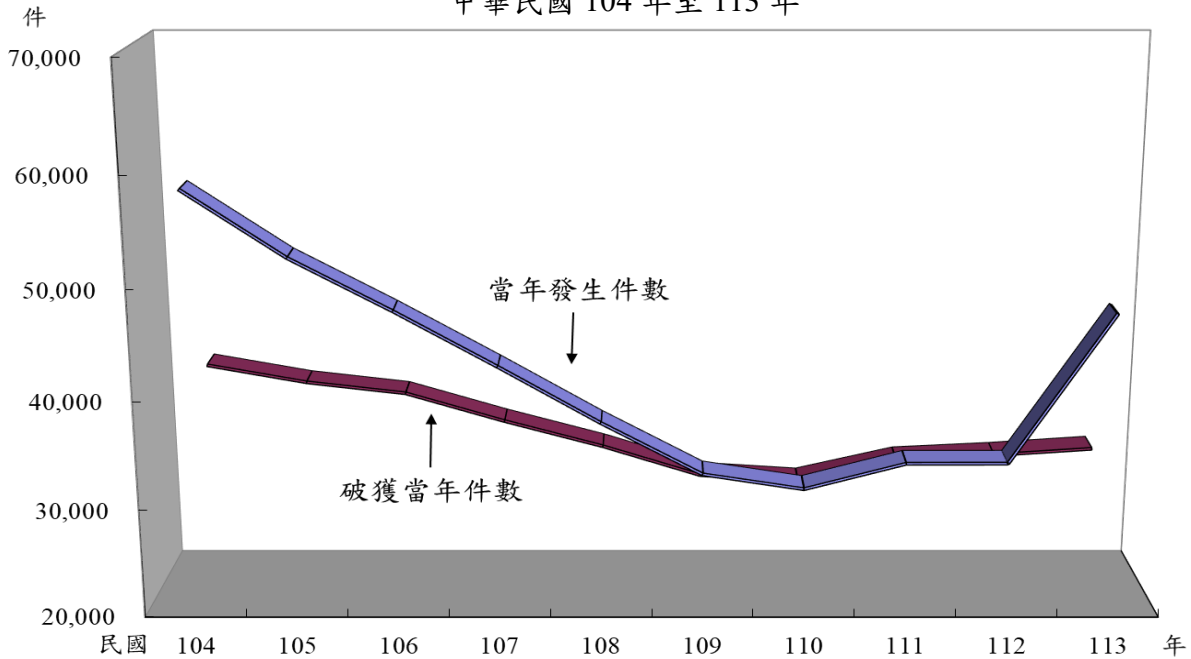

年 份	104年	105年	106年	107年	108年	109年	110年	111年	112年	113年	
Year	2015	2016	2017	2018	2019	2020	2021	2022	2023	2024	
當年發生 件 數	合 計 Total	58,245	52,228	47,474	42,462	37,306	32,533	31,145	33,522	33,531	47,228
	一般竊盜 Larceny	36,276	33,849	32,737	31,125	30,131	27,254	26,337	29,096	28,909	42,693
	汽車竊盜 Motor Vehicle Theft	5,261	4,310	2,940	2,108	1,339	898	748	597	711	641
	機車竊盜 Motorcycle Theft	16,708	14,069	11,797	9,229	5,836	4,381	4,060	3,829	3,911	3,894
補報發生 件 數	合 計 Total	8,010	5,378	4,551	5,129	4,966	4,483	3,922	4,148	4,808	5,034
	一般竊盜 Larceny	7,273	4,854	4,120	4,545	4,627	4,245	3,719	3,945	4,575	4,818
	汽車竊盜 Motor Vehicle Theft	377	190	146	127	117	108	73	79	92	72
	機車竊盜 Motorcycle Theft	360	334	285	457	222	130	130	124	141	144
破獲當年 件 數	合 計 Total	40,185	38,567	37,519	34,860	32,435	29,625	29,056	31,137	31,576	32,181
	一般竊盜 Larceny	24,799	25,223	26,226	26,246	26,558	24,955	24,736	27,114	27,367	28,747
	汽車竊盜 Motor Vehicle Theft	3,717	3,165	2,260	1,723	1,070	788	675	547	649	481
	機車竊盜 Motorcycle Theft	11,669	10,179	9,033	6,891	4,807	3,882	3,645	3,476	3,560	2,953
破獲積案 件 數	合 計 Total	14,870	10,331	8,503	8,402	7,971	6,972	5,770	5,466	6,126	5,843
	一般竊盜 Larceny	9,733	6,506	5,393	5,723	5,801	5,410	4,874	4,783	5,512	5,459
	汽車竊盜 Motor Vehicle Theft	1,004	657	469	438	307	232	144	132	124	87
	機車竊盜 Motorcycle Theft	4,133	3,168	2,641	2,241	1,863	1,330	752	551	490	297
破獲率%	合 計 Total	68.99	73.84	79.03	82.10	86.94	91.06	93.29	92.89	94.17	68.14
		(83.10)	(84.88)	(88.46)	(90.90)	(95.59)	(98.87)	(99.31)	(97.17)	(98.34)	(72.76)
	一般竊盜 Larceny	68.36	74.52	80.11	84.32	88.14	91.56	93.92	93.19	94.67	67.33
		(79.29)	(81.98)	(85.79)	(89.62)	(93.10)	(96.40)	(98.52)	(96.54)	(98.19)	(72.00)
	汽車竊盜 Motor Vehicle Theft	70.65	73.43	76.87	81.74	79.91	87.75	90.24	91.62	91.28	75.04
	(83.74)	(84.93)	(88.43)	(96.69)	(94.57)	(101.39)	(99.76)	(100.44)	(96.26)	(79.66)	
機車竊盜 Motorcycle Theft	69.84	72.35	76.57	74.67	82.37	88.61	89.78	90.78	91.03	75.83	
	(92.58)	(92.67)	(96.62)	(94.28)	(110.10)	(115.54)	(104.94)	(101.87)	(99.95)	(80.49)	

說明: 1. 警察機關受理竊盜案件, 當年發生以 104 年 58,245 件最高, 110 年發生 31,145 件最低, 104 年起至 113 年間迭有增減趨勢。

2. 括弧內各年破獲率之計算, 發生件數含補報發生, 破獲件數含破獲積案, 併此敘明。

13.竊盜(含汽機車竊盜)案件發生月份及地區(單位)統計

Geographic Distribution of Larceny and Motor Vehicle Theft by Month, 2024

中華民國113年

單位：件

	合計	1月	2月	3月	4月	5月	6月	7月	8月	9月	10月	11月	12月
	Total	Jan.	Feb.	Mar.	Apr.	May	Jun.	Jul.	Aug.	Sep.	Oct.	Nov.	Dec.
合計 Total	47,228	2,548	2,451	2,649	2,578	2,931	2,686	2,797	3,380	6,750	6,755	6,224	5,479
新北市 New Taipei City	7,108	374	346	313	314	393	370	339	428	1,163	1,082	1,093	893
臺北市 Taipei City	4,719	362	317	373	279	327	301	262	256	570	606	581	485
桃園市 Taoyuan City	4,646	154	123	147	134	233	257	287	334	819	786	693	679
臺中市 Taichung City	5,235	210	211	246	247	238	222	261	487	818	896	735	664
臺南市 Tainan City	3,996	281	264	264	271	298	233	259	251	486	533	444	412
高雄市 Kaohsiung City	5,058	184	195	203	207	246	245	269	404	862	817	754	672
臺灣省 Taiwan Province	15,581	902	916	1,040	1,053	1,128	996	1,049	1,137	1,946	1,965	1,843	1,606
宜蘭縣 Ilan County	1,112	66	52	85	82	90	78	66	73	137	137	144	102
新竹縣 Hsinchu County	989	55	52	76	62	61	45	41	47	157	145	129	119
苗栗縣 Miaoli County	1,588	93	93	108	99	88	120	107	132	214	191	190	153
彰化縣 Changhua County	2,387	164	144	142	156	164	146	156	166	291	304	305	249
南投縣 Nantou County	967	50	59	62	80	68	64	60	65	101	139	105	114
雲林縣 Yunlin County	1,563	92	80	101	97	118	93	115	118	203	225	173	148
嘉義縣 Chiayi County	780	52	52	69	82	82	77	84	66	54	61	59	42
屏東縣 Pingtung County	1,562	69	53	76	87	104	84	87	121	214	235	216	216
臺東縣 Taitung County	333	23	43	33	7	14	2	14	15	65	50	36	31
花蓮縣 Hualien County	1,059	61	71	63	67	64	65	81	79	125	114	134	135
澎湖縣 Penghu County	172	4	12	8	17	16	19	8	16	21	28	17	6
基隆市 Keelung City	928	63	66	58	68	74	58	53	53	127	99	95	114
新竹市 Hsinchu City	1,400	68	80	92	91	110	87	120	124	165	159	170	134
嘉義市 Chiayi City	741	42	59	67	58	75	58	57	62	72	78	70	43
福建省 Fuchien Province	106	7	6	11	14	7	7	8	12	9	8	8	9
金門縣 Kinmen County	97	6	6	11	14	6	6	6	10	9	6	8	9
連江縣 Lienchiang County	9	1	-	-	-	1	1	2	2	-	2	-	-
刑事局 Criminal Investigation Bureau	1	-	-	-	-	-	-	-	-	1	-	-	-
航警局 Aviation Police Bureau	152	13	10	13	14	12	11	16	15	13	10	14	11
國道警局 National Highway Police Bureau	37	5	3	1	3	4	1	3	3	3	6	3	2
鐵路 Railroad	413	47	51	29	27	33	26	30	31	46	32	36	25
基隆港 Keelung Harbor	15	2	1	2	1	2	1	1	1	-	-	1	3
臺中港 Taichung Harbor	22	1	4	1	1	1	2	1	4	4	1	1	1
高雄港 Kaohsiung Harbor	33	2	1	1	1	-	4	3	6	2	3	5	5
花蓮港 Hualien Harbor	-	-	-	-	-	-	-	-	-	-	-	-	-
保二總隊 2nd Peace Reservation Team	103	4	2	5	12	8	10	9	11	8	9	13	12
保三總隊 3rd Peace Reservation Team	1	-	-	-	-	-	-	-	-	-	1	-	-
保七總隊 7th Peace Reservation Team	2	-	1	-	-	1	-	-	-	-	-	-	-

14. 竊盜（含汽機車竊盜）案件發生時間分析

Larceny and Motor Vehicle Theft by Hour, 2024

中華民國 113 年

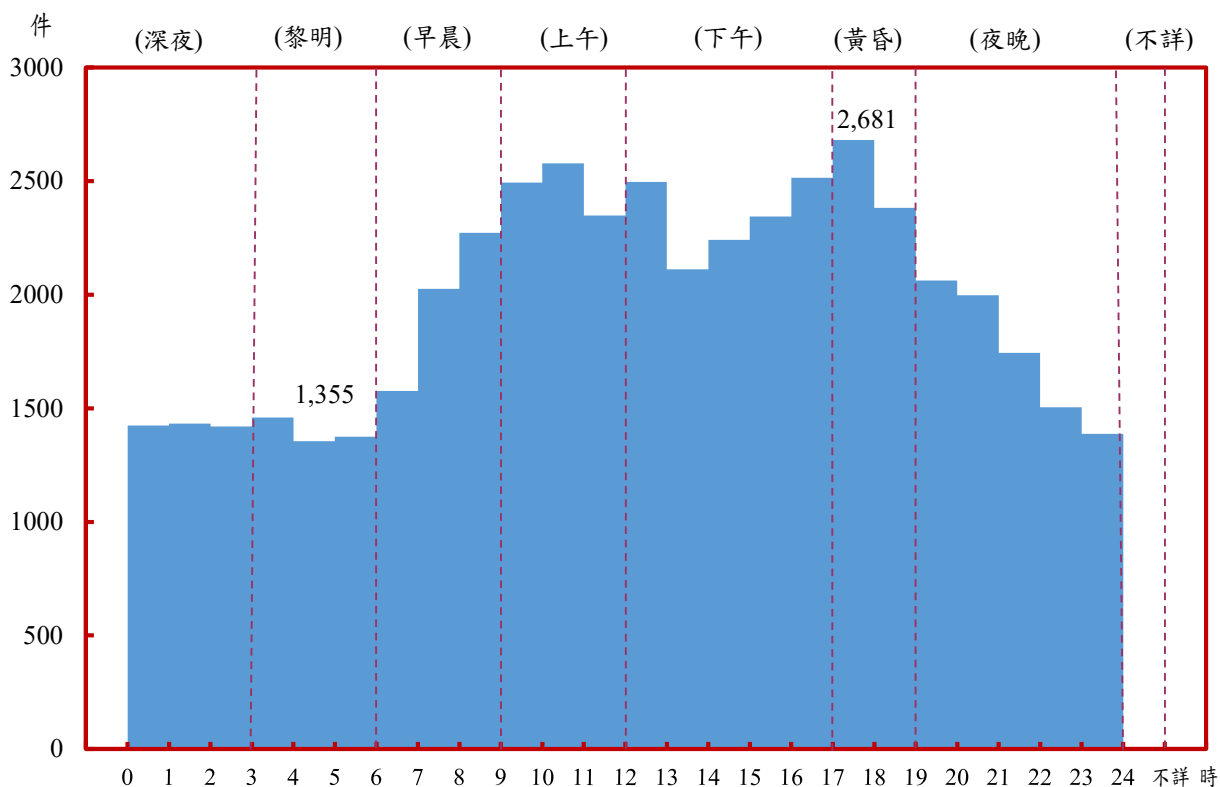

	合計 Total	深夜 0-3 A.M.			黎明 3-6 A.M.			早晨 6-9 A.M.			上午 9-12 A.M.		
		0 1	1 2	2 3	3 4	4 5	5 6	6 7	7 8	8 9	9 10	10 11	11 12
發生件數 Known to the Police	47,228	1,424	1,432	1,420	1,459	1,355	1,375	1,576	2,026	2,272	2,494	2,578	2,348
百分比 Percentage	100.00	9.05			8.87			12.44			15.71		

	下午 12-17 P.M.					黃昏 17-19 P.M.		夜晚 19-24 P.M.					不詳 Unknown
	12 13	13 14	14 15	15 16	16 17	17 18	18 19	19 20	20 21	21 22	22 23	23 24	
發生件數 Known to the Police	2,497	2,112	2,241	2,345	2,515	2,681	2,382	2,063	1,997	1,744	1,504	1,387	-
百分比 Percentage	24.79					10.72		18.41					-

15. 竊盜 (含汽車竊盜) 案件發生場所分析

Larceny and Motor Vehicle Theft by Place, 2024

中華民國113年

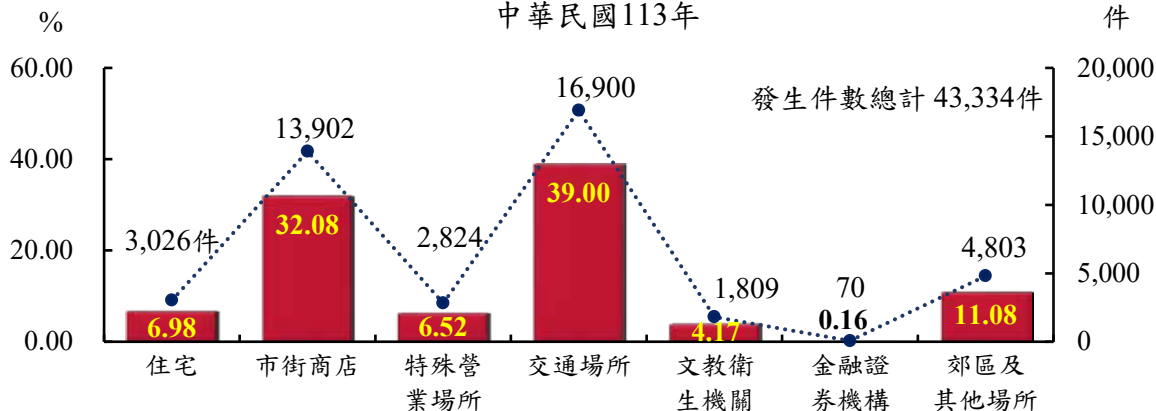

發生件數 Known to the Police		總計 Total	
		43,334	
住宅 Residential Area 小計	3,026	特種咖啡廳(含茶室)	2
普通住宅	1,852	理容廳	1
公寓	535	三溫暖	6
大廈	310	公益彩券經銷站	45
別墅	5	夜店	38
透天厝	116	養生館	3
農家住宅	18	小吃店(含女陪侍)	9
出租公寓	68	其他影響社會治安場所	-
宿舍	37	當舖	3
空屋	21	銀樓	10
集合住宅	32	珠寶銀樓	7
其他	32	古董古物店	1
		電動玩具	31
市街商店 Downtown Area 小計	13,902	撞球場	5
商店行號	6,604	戲劇院	2
一般餐廳、飲食店	930	網路咖啡館(店)	64
公會及其分會	113	露天音樂會(臺)	1
市場	560	運物販賣機、夾娃娃機	1,653
便利商店	3,090	遊戲博奕主題餐廳、桌遊店	1
超級市場	801	其他遊藝場所	2
百貨公司	476	釣魚(蝦)場	10
檳榔攤	93	保齡球館	3
加油站	45	大型購物場	239
旅行社	12	老人殘障、安養中心	10
路邊食攤	219	高爾夫球場	5
車站票房	6	綜合遊樂場	12
小吃街	19	運動場所	89
公司(會社)	609	動物園	2
商會及其分會	25	海水浴場	9
地下街	42	健身房	79
搬家公司	2	運動中心	86
自助洗衣店	179	觀光工廠	4
自助洗車場	48	其他特殊營業	-
汽車美容店	3		
租車店	3	交通場所 Transportation Facilities 小計	16,900
東南亞雜貨店	2	公路	15,169
居酒屋	3	高速公路	37
其他	18	高架道路	2
		捷運(車道、車站)	70
特殊營業 Hotels and Restaurants 小計	2,824	車站	68
爆竹煙火工廠	-	碼頭港口	73
委託寄售舊貨行	5	產業道路	357
汽機車修配保管廠	50	機場	144
舞廳、舞場、夜總會	3	鐵路(含平交道)	22
酒家	9	貨櫃集散場	3
酒吧、PUB	33	跨河大橋	9
理容院	8	空中	3
汽車旅館	42	河(中)海(堤)邊	50
旅行社飯店客棧	148	獨立專門停車場(場)	475
指壓按摩	9	高鐵(含車道、車站等)	27
休閒護膚中心	10	臺鐵(含車道、車站等)	363
俱樂部	19	堤外便道	11
K T V	37	輕軌	1
M T V	-	其他交通場所	16
卡拉OK	16		
浴室(澡堂、三溫暖)	3	文教衛生機關 Culture, Education and Public Health Organizations 小計	1,809
		學校	388
		研究機構	1
		補習班	19
		圖書館	45
		寺廟道觀佛堂	991
		教會	8
		慈善救濟機構	10
		醫療院所	253
		傳播媒體、報刊、雜誌社	1
		政黨黨部	1
		民意機關	8
		警察機關	10
		軍事機構	4
		稅捐機構	1
		郵政機構(郵局除外)	3
		電力機構	10
		電信機構	3
		法院及分院(含檢察署)	6
		監獄看守所及觀護所	11
		殯儀館	15
		其他政府機構	21
		金融證券機構 Finance & Security Institutions 小計	70
		銀行	34
		郵局	28
		農會(信用部)	3
		保險機構	1
		網路銀行	4
		郊區及其他場所 Suburb and Other Place 小計	4,803
		工廠	337
		工地、工寮	1,116
		空地	2,067
		山林間	11
		公園	234
		田野	102
		菜(果)園	173
		倉庫	241
		水塘	27
		家畜寮	18
		墓地	8
		農場	103
		展示場	16
		磚坑	-
		屠宰場	2
		鳥寮	1
		島嶼	1
		鐵皮屋	146
		資源回收場	50
		動物繁殖場	-
		動物收容所	1
		國有林地	2
		國家公園	1
		河濱(堤)公園	20
		風景區	10
		水泥建築	88
		其他	28

說明：本項資料機車竊盜部分目前未完成開發，故未含機車竊盜數，是宜注意。

16.竊盜（含汽機車竊盜）嫌疑人犯罪方式分析

Larceny and Motor Vehicle Theft by Modus Operandi, 2024

中華民國113年

	嫌疑人 Offenders	百分比 Percentage
合計	33,383	100.00
非侵入竊盜	7,658	22.94
扒竊	7,177	21.50
內竊	481	1.44
侵入竊盜	3,029	9.07
非暴力侵入小計	2,569	7.70
大搬家	1	0.00
翻箱倒櫃	28	0.08
專挑貴重	1,542	4.62
順手牽羊	255	0.76
其他非暴力侵入	743	2.23
暴力侵入小計	460	1.38
大搬家	1	0.00
翻箱倒櫃	5	0.01
專挑貴重	175	0.52
順手牽羊	37	0.11
其他暴力侵入	242	0.72
竊盜保險櫃（含ATM、收銀機）	49	0.15
一般竊盜方法	20,867	62.51
汽機車竊盜	446	1.34
機車竊盜	1,314	3.94
其他	20	0.06

17. 竊盜（含汽機車竊盜）案件財物損失追回比較

Property Lost and Recovered in Larceny and Motor Vehicle Theft, 2024

中華民國113年

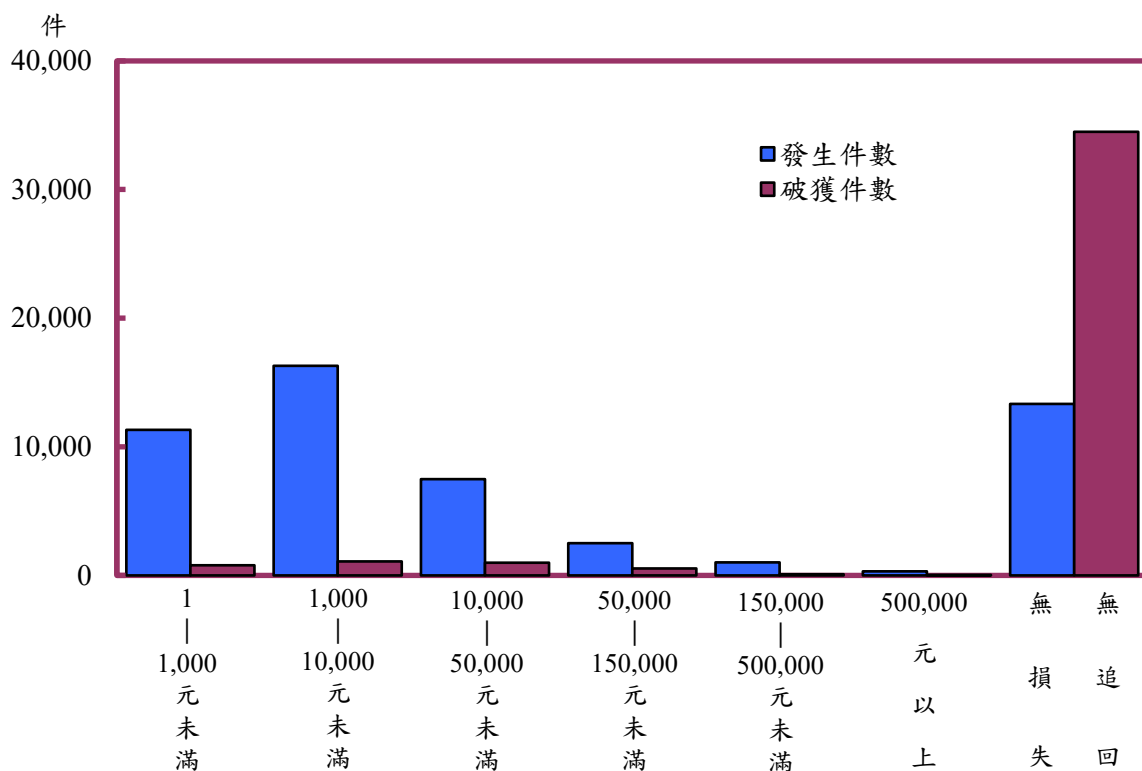

損失金額 (元)	發生件數		破獲件數	
	Known to the Police	Cleared	Known to the Police	Cleared
合計	52,262	38,024	7,489	983
10,000 ~ 50,000 元未滿	7,489	983	7,489	983
10,000 ~ 20,000 元未滿	3,695	427	3,695	427
20,000 ~ 30,000 元未滿	1,972	257	1,972	257
30,000 ~ 50,000 元未滿	1,822	299	1,822	299
50,000 ~ 150,000 元未滿	2,513	541	2,513	541
50,000 ~ 100,000 元未滿	1,808	440	1,808	440
100,000 ~ 150,000 元未滿	705	101	705	101
150,000 ~ 500,000 元未滿	1,004	99	1,004	99
150,000 ~ 300,000 元未滿	669	64	669	64
300,000 ~ 500,000 元未滿	335	35	335	35
500,000 元以上	311	47	311	47
無損失	13,335	-	13,335	-
無追回	-	34,481	-	34,481

說明：本項統計發生件數包括補報發生，破獲件數包括破積案。

18.竊盜(含汽機車竊盜)案件損失及追回財物分析

Property Lost and Recovered in Larceny and Motor Vehicle Theft, 2024

中華民國113年

單位：元
Unit：NT.Dollar

	損失總值 Lost	追回總值 Recovered
合 計 Total	3,600,843,690	774,364,645
貨 幣 類 Money	324,589,658	3,061,349
金 飾 珠 寶 類 Jewels	61,261,767	1,744,890
衣 著 被 褥 類 Clothes	3,253,822	285,504
娛 樂 運 動 器 材 類 Recreation and Sporting	155,167	11,300
教 學 器 材 類 Teaching Implements	25,398	-
皮 革 皮 包 類 Leather and Handbag	19,438,721	1,026,128
日 用 品 配 飾 類 Equipments for Daily Necessity	6,960,598	189,130
電 器 類 Electrical Supplies	77,563,694	1,099,502
家 畜 家 禽 類 Domestic Animals and Poultry	1,066,850	-
食 物 類 Foodstuff	5,737,922	229,262
家 庭 器 具 類 Family Utensil	5,080,274	26,741
通 訊 器 材 類 Communication Supplies	21,961,711	1,789,402
交 通 器 材 類 Transportation Supplies	2,806,302,089	748,993,784
建 築 機 械 類 Architecture Supplies	5,947,201	1,979,001
精 密 儀 器 類 Precision Instruments	25,096,888	1,352,608
工 業 器 械 類 Industry Machinery	65,688,729	3,494,206
五 金 類 Hardwares	6,686,492	62,018
花 草 類 Flower and Grass	3,136,057	38,790
化 學(藥)品、油 氣 類 Chemical Reagents	1,136,837	2,252
美 容 化 粧 品 類 Cosmetics	2,188,738	913,686
其 他 Others	157,565,077	8,065,092

19.竊盜(含汽機車竊盜)案件贓物銷贓方法分析

Methods of Dealing with Stolen Property, 2024

中華民國113年

單位：元

Unit：NT.Dollar

		合 計
		Total
合 計	Total	774,364,645
自 行 保 存 使 用	For His Own Use	37,497,025
藏 匿	Concealment	248,085
俟 機 脫 售	Selling by Chance	3,067,829
售 予 舊 貨 攤	Selling to the Peddler	184,200
兜 售 他 人	Selling to the Pedestrian	2,959,357
售 予 商 人	Selling to the Merchant	22,711
棄 置	Abandonment	705,214,599
遺 失	Lost	210,000
當 舖 當 款	Selling to the Pawnshop	-
抵 (質) 押	Mortgage	-
當 場 偵 破	Arresting on the Scene	19,477,738
改 換 牌 照 出 售	Selling by Changing the Licence	100,000
拆 零 件 出 售	Selling by Parts	280,000
改 裝 式 樣 出 售	Changing the Mode for Selling	-
寄 賣	Consign for Sale	-
贈 予 親 戚 朋 友	Sending It to a Friend	10,350
毀 、 解 體	Destruction	327,000
作 為 犯 罪 工 具	Tools Used in Committing Crimes	1,395,785
售 予 失 主	Selling to the Owner	12,500
自 動 交 、 送 回	Return in Voluntarily	1,416,966
貨 櫃 進 出 口	Admittance of Freight and Exit of Cargo	-
其 他	Others	1,940,500

20.竊盜（含汽機車竊盜）案件嫌疑人及被害人職業分析

Offenders and Victims of Larceny and Motor Vehicle Theft by Occupation, 2024

中華民國113年

	嫌疑人 Offenders				被害人 Victims			
	合計 Total	男 (M)	女 (F)	百分比 Percentage	合計 Total	男 (M)	女 (F)	百分比 Percentage
合計 Total	33,383	25,259	8,124	100.00	54,730	34,078	20,652	100.00
民意代表、主管員 及經理人 Legislators, Government Administrators, Business Executives and Managers	72	64	8	0.22	1,040	695	345	1.90
專業人員 Professionals	422	260	162	1.26	1,678	992	686	3.07
技術員及助理專業人員 Technicians and Associate Professionals	258	154	104	0.77	1,496	901	595	2.73
事務支援人員 Clerks	69	46	23	0.21	175	63	112	0.32
服務（不含保安）工作人員 Service Workers (Not Including Public Safety Servicemen)	6,182	4,175	2,007	18.52	19,518	11,288	8,230	35.66
銷售及展示工作人員 Shop and Market Sales Workers	496	360	136	1.49	6,164	3,270	2,894	11.26
農、林、漁、牧業生產人員 Agricultural, Animal Husbandry, Forestry and Fishing Workers	779	686	93	2.33	1,258	998	260	2.30
保安服務工作人員（含軍人） Public Safety Servicemen	280	266	14	0.84	391	348	43	0.71
技藝（技術）有關工作人員 Craft and Related Workers	1,154	1,020	134	3.46	1,348	1,105	243	2.46
駕駛及移運設備操作人員 Transportation Workers	416	407	9	1.25	561	529	32	1.03
駕駛及移運操作除外之機械設備操作 及組裝人員 Plant and Machine Operators and Assemblers (Not Including Transportation Workers)	338	286	52	1.01	644	487	157	1.18
基層技術工及勞力工 Elementary Occupations	7,936	7,218	718	23.77	5,209	4,213	996	9.52
學生 Students	1,503	1,119	384	4.50	2,953	2,025	928	5.40
無職 Unemployed Persons	11,581	7,747	3,834	34.69	4,899	2,401	2,498	8.95
其他（含不詳） Others (Including the Unknown)	1,897	1,451	446	5.68	7,396	4,763	2,633	13.51

21.竊盜(含汽機車竊盜)案件嫌疑人及被害人教育程度分析

Offenders and Victims in Larceny and Motor Vehicle Theft by Education Level, 2024

中華民國113年

		嫌 疑 人 Offenders				被 害 人 Victims			
		合計 Total	男 (M)	女 (F)	百分比 Percentage	合計 Total	男 (M)	女 (F)	百分比 Percentage
合 計	Total	33,383	25,259	8,124	100.00	54,730	34,078	20,652	100.00
不 識 字	Illiteracy	165	63	102	0.49	153	67	86	0.28
自 修	Self-educated	42	18	24	0.13	27	12	15	0.05
小學在學	Primary School	54	42	12	0.16	61	35	26	0.11
小學肄業		138	86	52	0.41	86	32	54	0.16
小學畢業		1,511	891	620	4.53	937	510	427	1.71
國中在學	Junior High School	593	457	136	1.78	382	293	89	0.70
國中肄業		431	379	52	1.29	121	74	47	0.22
國中畢業		5,649	4,426	1,223	16.92	3,708	2,387	1,321	6.78
高中在學	Senior High School	454	353	101	1.36	857	628	229	1.57
高中肄業		1,328	1,102	226	3.98	628	405	223	1.15
高中畢業		18,348	14,113	4,235	54.96	27,011	16,958	10,053	49.35
大專在學	College	436	295	141	1.31	1,704	1,092	612	3.11
大專肄業		159	115	44	0.48	311	214	97	0.57
大專畢業		2,559	1,800	759	7.67	12,357	7,323	5,034	22.58
研 究 所 (含以上)	Graduate School	113	75	38	0.34	960	655	305	1.75
其 他 (含不詳)	Others(Including the Unknown)	1,403	1,044	359	4.20	5,427	3,393	2,034	9.92

(一) 民生竊盜案件分析統計
Analysis of Living Larceny

22.歷年民生竊盜案件發生與破獲比較

Living Larceny Known and Cleared, 2015-2024

中華民國 104 年至 113 年

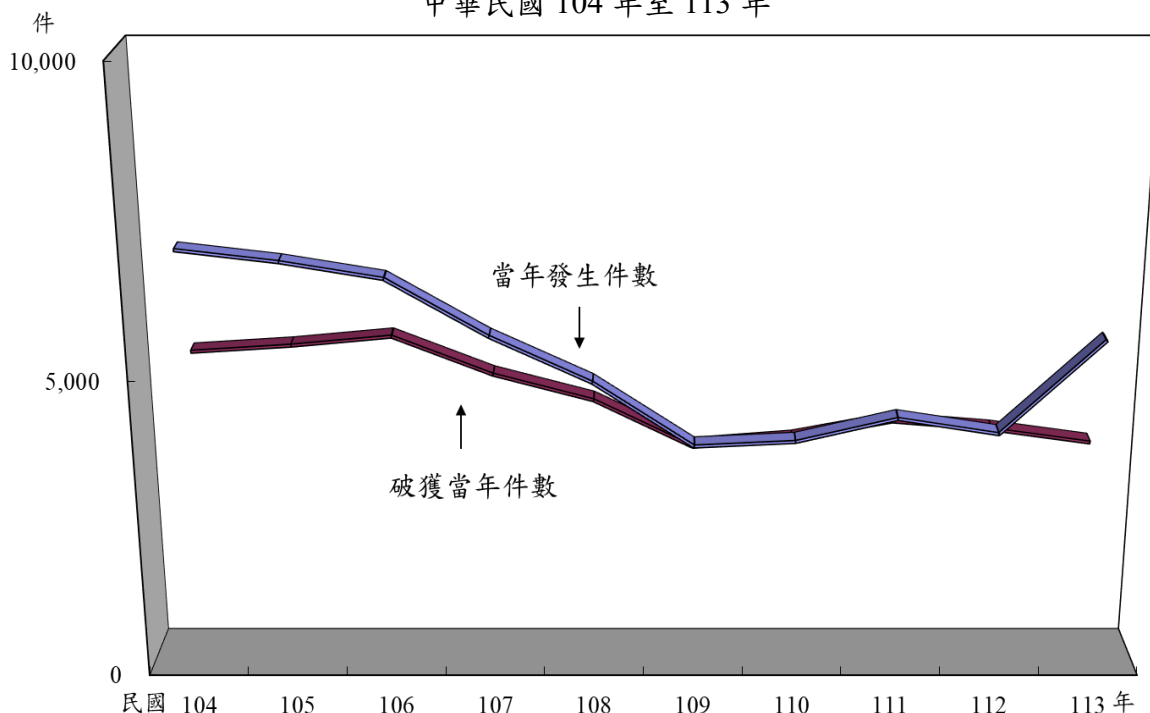

年 份 Year	104年 2015	105年 2016	106年 2017	107年 2018	108年 2019	109年 2020	110年 2021	111年 2022	112年 2023	113年 2024
當年發生 件 數	7,025	6,835	6,568	5,638	4,891	3,831	3,908	4,290	4,037	5,574
補報發生 件 數	1,682	1,317	1,127	1,085	1,002	856	639	633	726	769
破獲當年 件 數	5,093	5,195	5,345	4,711	4,281	3,487	3,613	3,920	3,787	3,561
破獲積案 件 數	2,165	1,642	1,393	1,331	1,245	1,058	836	798	887	872
破獲率%	72.50 (83.36)	76.01 (83.87)	81.38 (87.56)	83.56 (89.87)	87.53 (93.77)	91.02 (96.97)	92.45 (97.84)	91.38 (95.84)	93.81 (98.13)	63.89 (69.89)

說明：1. 10年來警察機關受理民生竊盜案件，當年發生以104年7,025件最多，109年發生3,831件最少，104年至113年間呈迭有增減趨勢。

2. 括弧內各年破獲率之計算，發生件數含補報發生，破獲件數含破獲積案，併此敘明。

3. 自95年3月15日起實施「改善治安強化作為」專案，即擇定相關條件統計民生竊盜（包括住宅竊盜、公用設施、車輛零件及車內物品、電機、農漁牧機具、農漁牧產品、電纜線等七項）發破數；另自98年1月1日起擇取條件已修正，公用設施、車輛零件及車內物品、電機、農具等項與98年以前擇取項目不同。

23. 民生竊盜案件發生月份及地區（單位）統計

Geographic Distribution of Living Larceny by Month, 2024

中華民國113年

單位：件

	合計	1月	2月	3月	4月	5月	6月	7月	8月	9月	10月	11月	12月
	Total	Jan.	Feb.	Mar.	Apr.	May	Jun.	Jul.	Aug.	Sep.	Oct.	Nov.	Dec.
合 計 Total	5,574	313	296	300	292	321	339	305	349	845	849	718	647
新 北 市 New Taipei City	1,312	79	68	59	72	61	73	71	78	279	187	153	132
臺 北 市 Taipei City	569	47	46	36	27	33	39	30	30	72	78	69	62
桃 園 市 Taoyuan City	712	25	22	25	15	33	40	41	44	110	180	88	89
臺 中 市 Taichung City	317	8	11	14	8	11	8	12	29	51	59	55	51
臺 南 市 Tainan City	320	35	28	39	25	26	23	19	30	39	21	21	14
高 雄 市 Kaohsiung City	204	5	4	5	5	7	16	12	9	46	37	30	28
臺 灣 省 Taiwan Province	2,042	105	111	115	130	140	129	111	123	243	280	293	262
宜蘭縣 Ilan County	128	4	3	4	6	8	6	9	10	18	26	20	14
新竹縣 Hsinchu County	215	9	10	13	17	7	3	3	9	42	47	31	24
苗栗縣 Miaoli County	336	17	13	19	15	20	26	19	21	34	45	55	52
彰化縣 Changhua County	218	17	18	16	25	22	23	15	8	20	19	22	13
南投縣 Nantou County	313	15	15	15	27	29	18	17	20	43	41	36	37
雲林縣 Yunlin County	312	13	9	21	8	17	20	26	24	18	40	55	61
嘉義縣 Chiayi County	24	-	4	-	1	3	3	1	2	1	6	-	3
屏東縣 Pingtung County	104	2	1	3	2	3	5	1	2	12	24	27	22
臺東縣 Taitung County	48	5	4	4	-	1	-	1	2	10	5	12	4
花蓮縣 Hualien County	61	8	7	3	5	5	4	4	5	12	3	2	3
澎湖縣 Penghu County	55	2	4	3	7	6	6	1	7	6	5	7	1
基隆市 Keelung City	100	5	11	3	4	8	9	2	6	12	11	9	20
新竹市 Hsinchu City	110	7	11	11	12	9	6	12	5	15	6	9	7
嘉義市 Chiayi City	18	1	1	-	1	2	-	-	2	-	2	8	1
福 建 省 Fuchien Province	35	3	3	2	4	3	2	6	1	2	4	2	3
金門縣 Kinmen County	30	3	3	2	4	2	2	4	-	2	3	2	3
連江縣 Lienchiang County	5	-	-	-	-	1	-	2	1	-	1	-	-
刑 事 局 Criminal Investigation Bureau	-	-	-	-	-	-	-	-	-	-	-	-	-
航 警 局 Aviation Police Bureau	9	2	1	2	1	-	-	1	-	-	-	2	-
國 道 警 局 National Highway Police Bureau	12	1	1	1	-	2	-	1	2	-	2	1	1
鐵 路 Railroad	16	2	1	1	1	3	3	1	-	-	1	1	2
基 隆 港 Keelung Harbor	2	-	-	-	-	1	-	-	-	-	-	1	-
臺 中 港 Taichung Harbor	2	-	-	-	-	-	-	-	1	1	-	-	-
高 雄 港 Kaohsiung Harbor	7	1	-	-	-	-	2	-	1	1	-	-	2
花 蓮 港 Hualien Harbor	-	-	-	-	-	-	-	-	-	-	-	-	-
保二總隊 2nd Peace Reservation Team	15	-	-	1	4	1	4	-	1	1	-	2	1
保三總隊 3rd Peace Reservation Team	-	-	-	-	-	-	-	-	-	-	-	-	-
保七總隊 7th Peace Reservation Team	-	-	-	-	-	-	-	-	-	-	-	-	-

24.民生竊盜案件發生時間分析

Living Larceny by Hour, 2024

中華民國 113 年

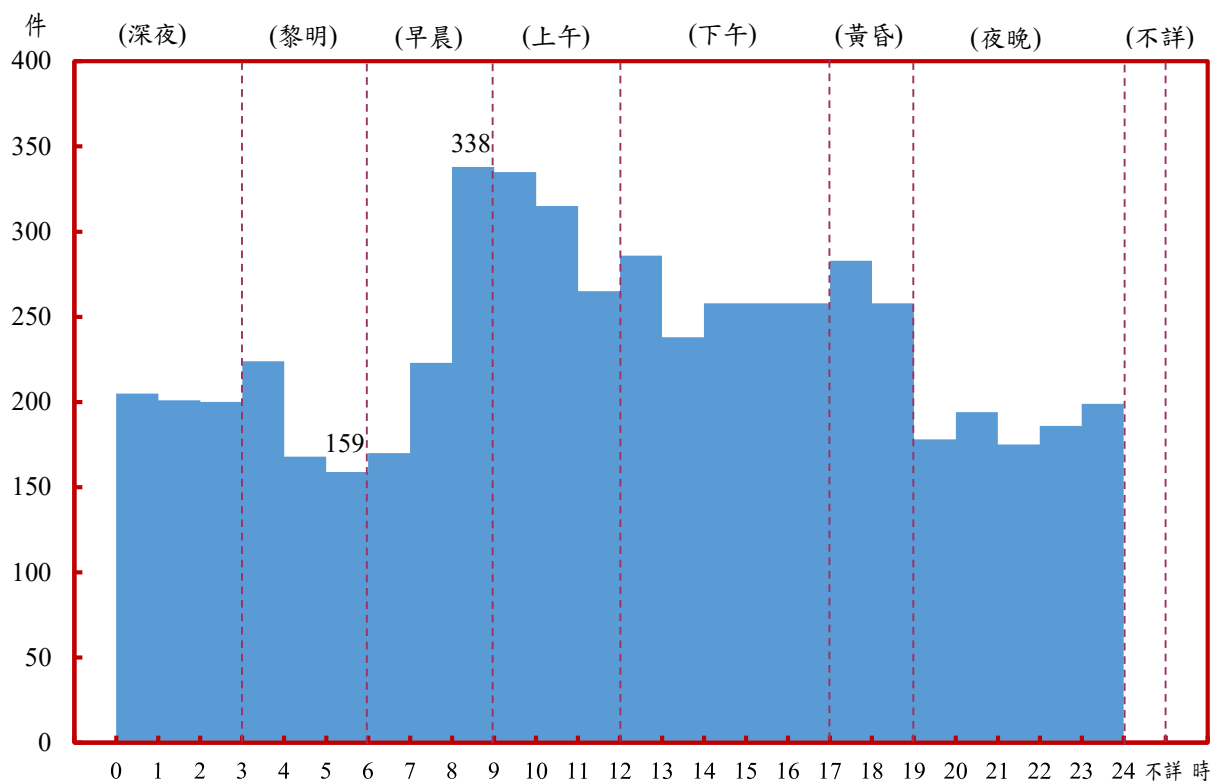

	合計 Total	深夜 0-3 A.M.			黎明 3-6 A.M.			早晨 6-9 A.M.			上午 9-12 A.M.		
		0 1	1 2	2 3	3 4	4 5	5 6	6 7	7 8	8 9	9 10	10 11	11 12
發生件數 Known to the Police	5,574	205	201	200	224	168	159	170	223	338	335	315	265
百分比 Percentage	100.00	10.87			9.89			13.11			16.42		

	下午 12-17 P.M.					黃昏 17-19 P.M.		夜晚 19-24 P.M.					不 詳 Unknown
	12 13	13 14	14 15	15 16	16 17	17 18	18 19	19 20	20 21	21 22	22 23	23 24	
發生件數 Known to the Police	286	238	258	258	258	283	258	178	194	175	186	199	-
百分比 Percentage	23.29					9.71		16.72					-

26. 民生竊盜案件嫌疑人及被害人職業分析

Offenders and Victims in Living Larceny by Occupation, 2024

中華民國113年

	嫌 疑 人				被 害 人			
	合計	男	女	百分比	合計	男	女	百分比
	Total	(M)	(F)	Percentage	Total	(M)	(F)	Percentage
合 計	4,084	3,329	755	100.00	6,727	4,555	2,172	100.00
Total								
民意代表、主管 及經理人 Legislators, Government Administrators, Business Executives and Managers	7	5	2	0.17	146	119	27	2.17
專業人員 Professionals	38	23	15	0.93	271	174	97	4.03
技術員及助理專業人員 Technicians and Associate Professionals	32	19	13	0.78	274	180	94	4.07
事務支援人員 Clerks	10	8	2	0.24	27	7	20	0.40
服務(不含保安)工作人員 Service Workers (Not Including Public Safety Servicemen)	638	445	193	15.62	1,954	1,192	762	29.05
銷售及展示工作人員 Shop and Market Sales Workers	61	42	19	1.49	269	172	97	4.00
農、林、漁、牧業生產人員 Agricultural, Animal Husbandry, Forestry and Fishing Workers	171	142	29	4.19	394	325	69	5.86
保安服務工作人員(含軍人) Public Safety Servicemen	44	42	2	1.08	51	44	7	0.76
技藝(技術)有關工作人員 Craft and Related Workers	168	158	10	4.11	246	209	37	3.66
駕駛及移運設備操作人員 Transportation Workers	68	66	2	1.67	147	137	10	2.19
駕駛及移運操作除外之機械設備操作 及組裝人員 Plant and Machine Operators and Assemblers (Not Including Transportation Workers)	41	40	1	1.00	89	69	20	1.32
基層技術工及勞力工 Elementary Occupations	1,252	1,170	82	30.66	1,047	847	200	15.56
學生 Students	114	82	32	2.79	217	127	90	3.23
無職 Unemployed Persons	1,134	839	295	27.77	743	366	377	11.05
其他(含不詳) Others (Including the Unknown)	306	248	58	7.49	852	587	265	12.67

27. 民生竊盜案件嫌疑人及被害人教育程度分析

Offenders and Victims by Education Level, 2024

中華民國113年

		嫌 疑 人 Offenders				被 害 人 Victims			
		合 計 Total	男 (M)	女 (F)	百分比 Percentage	合 計 Total	男 (M)	女 (F)	百分比 Percentage
合 計	Total	4,084	3,329	755	100.00	6,727	4,555	2,172	100.00
不 識 字	Illiteracy	23	7	16	0.56	22	9	13	0.33
自 修	Self-educated	2	1	1	0.05	2	2	-	0.03
小學在學	Primary School	3	3	-	0.07	2	-	2	0.03
小學肄業		19	12	7	0.47	17	7	10	0.25
小學畢業		159	102	57	3.89	171	97	74	2.54
國中在學	Junior High School	39	29	10	0.95	10	5	5	0.15
國中肄業		52	50	2	1.27	21	14	7	0.31
國中畢業		778	671	107	19.05	673	473	200	10.00
高中在學	Senior High School	28	23	5	0.69	32	20	12	0.48
高中肄業		189	168	21	4.63	107	75	32	1.59
高中畢業		2,211	1,833	378	54.14	3,265	2,269	996	48.54
大專在學	College	54	34	20	1.32	173	103	70	2.57
大專肄業		16	9	7	0.39	47	39	8	0.70
大專畢業		306	227	79	7.49	1,650	1,076	574	24.53
研 究 所 (含以上)	Graduate School	9	6	3	0.22	120	80	40	1.78
其 他 (含不詳)	Others (Including the Unknown)	196	154	42	4.80	415	286	129	6.17

(二) 住宅竊盜案件分析統計
Analysis of Residential Burglary

28. 歷年住宅竊盜案件發生與破獲比較

Residential Burglary Known and Cleared, 2015-2024

中華民國 104 年至 113 年

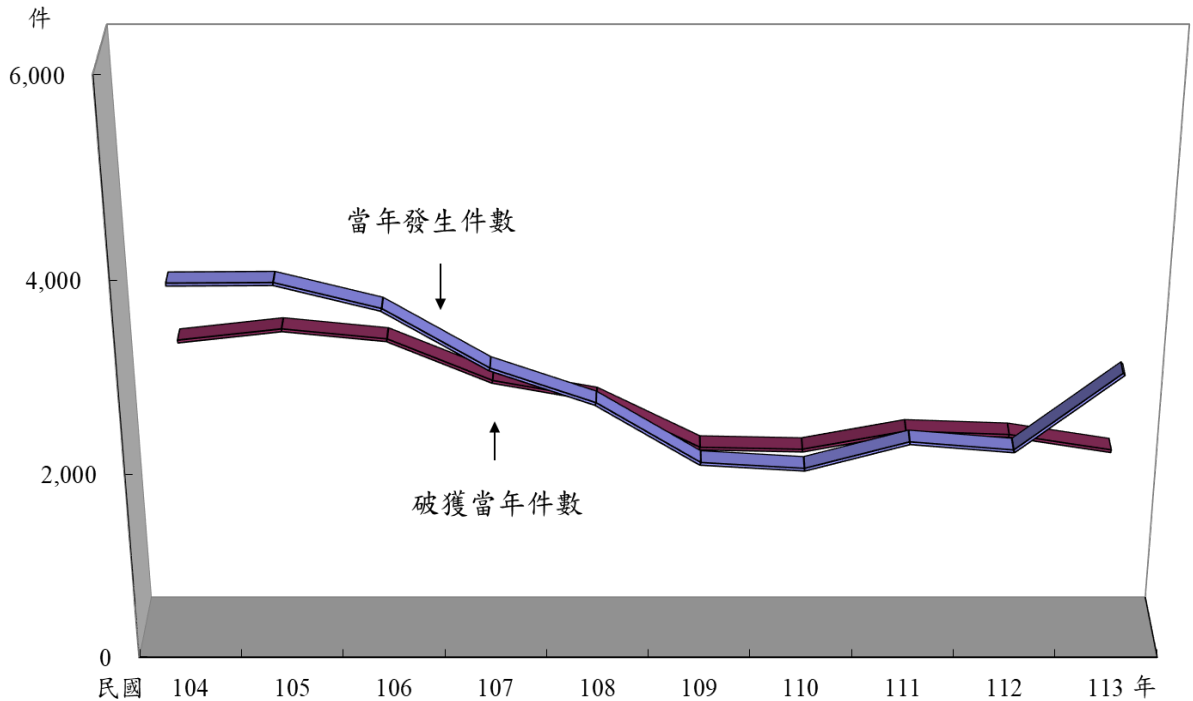

年 份 Year	104年 2015	105年 2016	106年 2017	107年 2018	108年 2019	109年 2020	110年 2021	111年 2022	112年 2023	113年 2024
當年發生 件 數	3,874	3,880	3,618	3,008	2,648	2,017	1,954	2,236	2,149	2,956
補報發生 件 數	1,122	925	814	674	624	501	422	383	418	417
破獲當年 件 數	3,006	3,123	3,019	2,583	2,392	1,871	1,849	2,045	2,008	1,843
破獲積案 件 數	1,406	1,130	995	824	768	609	529	462	517	478
破獲率%	77.59 (88.31)	80.49 (88.51)	83.44 (90.57)	85.87 (92.53)	90.33 (96.58)	92.76 (98.49)	94.63 (100.08)	91.46 (95.72)	93.44 (98.36)	62.35 (68.81)

說明：1. 10 年來警察機關受理住宅竊盜案件，當年發生以 105 年 3,880 件最多，110 年 1,954 件最少，104 年至 113 年間呈迭有增減趨勢。

2. 括弧內各年破獲率之計算，發生件數含補報發生，破獲件數含破獲積案，併此敘明。

29.住宅竊盜案件發生月份及地區（單位）統計

Geographic Distribution of Residential Burglary by Month, 2024

中華民國113年

單位：件

	合計	1月	2月	3月	4月	5月	6月	7月	8月	9月	10月	11月	12月
	Total	Jan.	Feb.	Mar.	Apr.	May	Jun.	Jul.	Aug.	Sep.	Oct.	Nov.	Dec.
合 計 Total	2,956	147	146	156	161	168	171	151	186	466	486	352	366
新 北 市 New Taipei City	842	34	38	36	43	42	44	49	55	176	131	96	98
臺 北 市 Taipei City	191	17	14	11	11	8	19	13	8	17	30	23	20
桃 園 市 Taoyuan City	432	9	8	10	5	14	17	16	25	82	130	51	65
臺 中 市 Taichung City	142	4	5	7	3	6	3	5	15	27	26	25	16
臺 南 市 Tainan City	178	19	19	23	19	17	12	12	16	23	9	6	3
高 雄 市 Kaohsiung City	38	2	-	-	-	1	6	4	1	12	4	4	4
臺 灣 省 Taiwan Province	1,093	57	59	66	76	77	67	46	63	127	153	144	158
宜蘭縣 Ilan County	59	3	1	2	4	4	3	3	1	8	12	8	10
新竹縣 Hsinchu County	135	7	8	10	12	5	2	1	6	25	28	16	15
苗栗縣 Miaoli County	104	10	5	6	5	6	11	4	9	13	10	13	12
彰化縣 Changhua County	41	3	5	5	9	6	6	1	-	3	-	2	1
南投縣 Nantou County	224	7	12	13	20	24	15	8	15	31	32	23	24
雲林縣 Yunlin County	213	10	6	14	5	8	10	18	13	8	30	39	52
嘉義縣 Chiayi County	7	-	1	-	1	1	1	-	-	-	1	-	2
屏東縣 Pingtung County	70	-	1	2	1	2	2	-	-	10	17	19	16
臺東縣 Taitung County	20	2	-	2	-	-	-	1	1	5	3	4	2
花蓮縣 Hualien County	7	2	1	-	-	-	1	-	2	-	1	-	-
澎湖縣 Penghu County	46	2	2	3	6	6	6	1	5	4	5	5	1
基隆市 Keelung City	97	5	11	3	3	8	8	2	6	12	11	8	20
新竹市 Hsinchu City	61	5	6	6	9	5	2	7	3	8	3	4	3
嘉義市 Chiayi City	9	1	-	-	1	2	-	-	2	-	-	3	-
福 建 省 Fuchien Province	27	3	2	2	3	3	1	5	1	1	3	1	2
金門縣 Kinmen County	22	3	2	2	3	2	1	3	-	1	2	1	2
連江縣 Lienchiang County	5	-	-	-	-	1	-	2	1	-	1	-	-
刑 事 局 Criminal Investigation Bureau	-	-	-	-	-	-	-	-	-	-	-	-	-
航 警 局 Aviation Police Bureau	6	1	1	1	1	-	-	1	-	-	-	1	-
國 道 警 局 National Highway Police Bureau	2	1	-	-	-	-	-	-	1	-	-	-	-
鐵 路 Railroad	-	-	-	-	-	-	-	-	-	-	-	-	-
基 隆 港 Keelung Harbor	-	-	-	-	-	-	-	-	-	-	-	-	-
臺 中 港 Taichung Harbor	1	-	-	-	-	-	-	-	-	1	-	-	-
高 雄 港 Kaohsiung Harbor	-	-	-	-	-	-	-	-	-	-	-	-	-
花 蓮 港 Hualien Harbor	-	-	-	-	-	-	-	-	-	-	-	-	-
保二總隊 2nd Peace Reservation Team	4	-	-	-	-	-	2	-	1	-	-	1	-
保三總隊 3rd Peace Reservation Team	-	-	-	-	-	-	-	-	-	-	-	-	-
保七總隊 7th Peace Reservation Team	-	-	-	-	-	-	-	-	-	-	-	-	-

30.住宅竊盜案件發生時間分析

Residential Burglary by Hour, 2024

中華民國 113 年

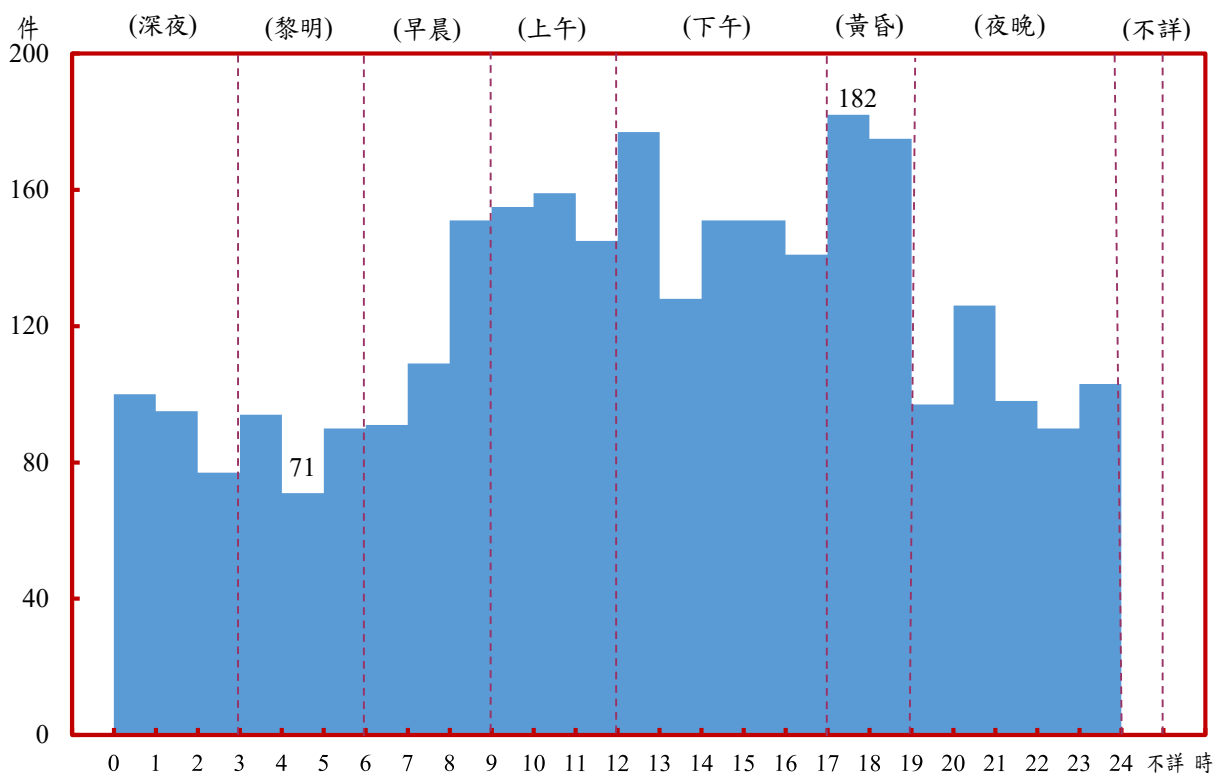

	合計 Total	深夜 0-3 A.M.			黎明 3-6 A.M.			早晨 6-9 A.M.			上午 9-12 A.M.		
		0 1	1 2	2 3	3 4	4 5	5 6	6 7	7 8	8 9	9 10	10 11	11 12
發生件數 Known to the Police	2,956	100	95	77	94	71	90	91	109	151	155	159	145
百分比 Percentage	100.00	9.20			8.63			11.87			15.53		

	下午 12-17 P.M.					黃昏 17-19 P.M.		夜晚 19-24 P.M.					不詳 Unknown
	12 13	13 14	14 15	15 16	16 17	17 18	18 19	19 20	20 21	21 22	22 23	23 24	
發生件數 Known to the Police	177	128	151	151	141	182	175	97	126	98	90	103	-
百分比 Percentage	25.30					12.08		17.39					-

31.住宅竊盜案件嫌疑人及被害人職業分析

Offenders and Victims in Residential Burglary by Occupation, 2024

中華民國113年

	嫌疑 人 Offenders				被 害 人 Victims			
	合計 Total	男 (M)	女 (F)	百分比 Percentage	合計 Total	男 (M)	女 (F)	百分比 Percentage
合 計 Total	2,077	1,588	489	100.00	3,548	2,033	1,515	100.00
民 意 代 表 、 主 管 及 經 理 人 員 Legislators, Government Administrators, Business Executives and Managers	5	3	2	0.24	48	29	19	1.35
專 業 人 員 Professionals	25	12	13	1.20	135	66	69	3.80
技 術 員 及 助 理 專 業 人 員 Technicians and Associate Professionals	23	12	11	1.11	108	60	48	3.04
事 務 支 援 人 員 Clerks	8	6	2	0.39	14	2	12	0.39
服 務 (不 含 保 安) 工 作 人 員 Service Workers (Not Including Public Safety Servicemen)	378	232	146	18.20	1,125	601	524	31.71
銷 售 及 展 示 工 作 人 員 Shop and Market Sales Workers	31	18	13	1.49	155	93	62	4.37
農 、 林 、 漁 、 牧 業 生 產 人 員 Agricultural, Animal Husbandry, Forestry and Fishing Workers	57	50	7	2.74	85	61	24	2.40
保 安 服 務 工 作 人 員 (含 軍 人) Public Safety Servicemen	18	16	2	0.87	26	22	4	0.73
技 藝 (技 術) 有 關 工 作 人 員 Craft and Related Workers	78	70	8	3.76	90	66	24	2.54
駕 駛 及 移 運 設 備 操 作 人 員 Transportation Workers	38	38	-	1.83	30	27	3	0.85
駕 駛 及 移 運 操 作 除 外 之 機 械 設 備 操 作 及 組 裝 人 員 Plant and Machine Operators and Assemblers (Not Including Transportation Workers)	25	24	1	1.20	48	33	15	1.35
基 層 技 術 工 及 勞 力 工 Elementary Occupations	597	539	58	28.74	546	398	148	15.39
學 生 Students	85	60	25	4.09	106	54	52	2.99
無 職 Unemployed Persons	557	389	168	26.82	530	221	309	14.94
其 他 (含 不 詳) Others (Including the Unknown)	152	119	33	7.32	502	300	202	14.15

32.住宅竊盜案件嫌疑人及被害人教育程度分析

Offenders and Victims in Larceny and Motor Vehicle Theft by Education Level, 2024

中華民國113年

		嫌 疑 人 Offenders				被 害 人 Victims			
		合計 Total	男 (M)	女 (F)	百分比 Percentage	合計 Total	男 (M)	女 (F)	百分比 Percentage
合 計	Total	2,077	1,588	489	100.00	3,548	2,033	1,515	100.00
不 識 字	Illiteracy	9	4	5	0.43	13	3	10	0.37
自 修	Self-educated	1	-	1	0.05	1	1	-	0.03
小學在學	Primary School	3	3	-	0.14	2	-	2	0.06
小學肄業		9	5	4	0.43	12	4	8	0.34
小學畢業		67	44	23	3.23	107	45	62	3.02
國中在學	Junior High School	32	24	8	1.54	10	5	5	0.28
國中肄業		28	27	1	1.35	16	11	5	0.45
國中畢業		359	297	62	17.28	381	232	149	10.74
高中在學	Senior High School	22	20	2	1.06	23	15	8	0.65
高中肄業		101	84	17	4.86	66	38	28	1.86
高中畢業		1,092	847	245	52.58	1,696	1,009	687	47.80
大專在學	College	37	20	17	1.78	74	35	39	2.09
大專肄業		12	6	6	0.58	25	19	6	0.70
大專畢業		212	143	69	10.21	827	444	383	23.31
研 究 所 (含以上)	Graduate School	4	1	3	0.19	73	44	29	2.06
其 他 (含不詳)	Others (Including the Unknown)	89	63	26	4.29	222	128	94	6.26

二、暴力犯罪案件分析統計

Analysis of Violent Crime

33. 歷年暴力犯罪案件發生與破獲比較

Violent Crime Known and Cleared, 2015-2024

中華民國 104 年至 113 年

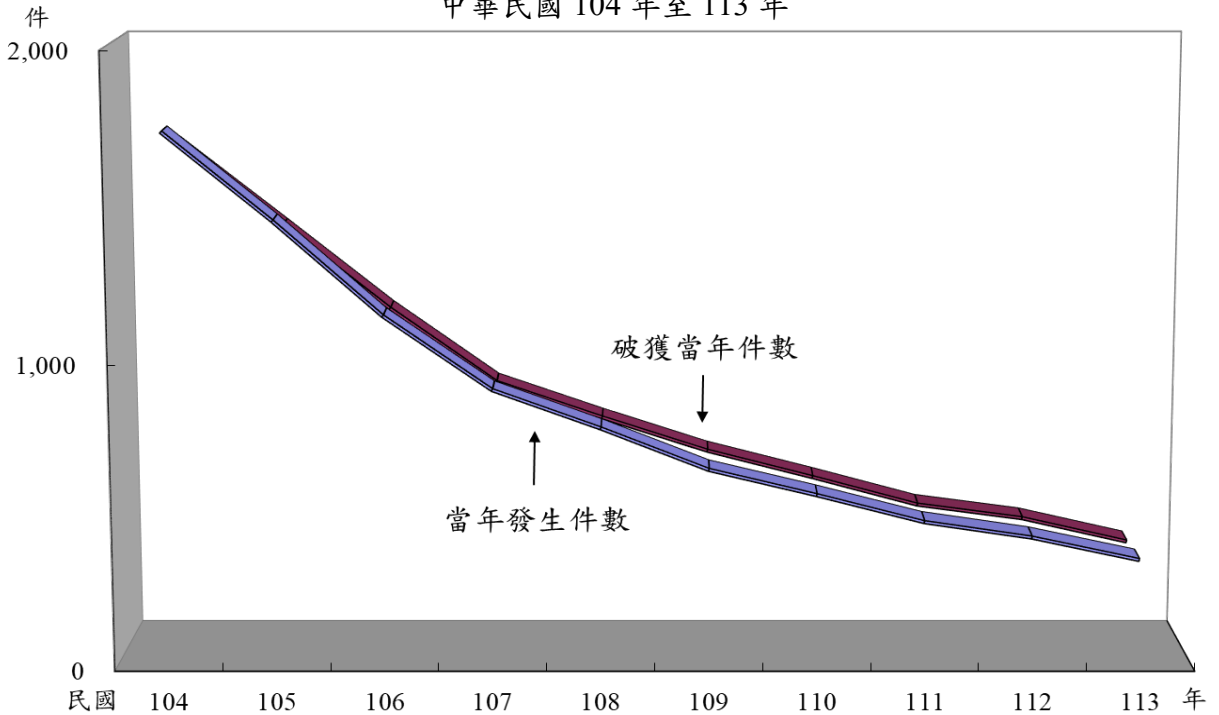

年 份	104年	105年	106年	107年	108年	109年	110年	111年	112年	113年
Year	2015	2016	2017	2018	2019	2020	2021	2022	2023	2024
當年發生件數	1,732	1,448	1,142	902	777	641	558	469	418	344
補報發生件數	224	179	118	91	82	66	40	30	24	30
破獲當年件數	1,659	1,387	1,112	867	748	636	547	454	408	329
破獲積案件數	349	269	181	128	150	101	50	43	43	39
破獲率%	92.95 (102.66)	95.79 (101.78)	95.79 (102.62)	97.37 (100.20)	96.12 (104.54)	99.22 (104.24)	98.03 (99.83)	96.80 (99.60)	97.61 (102.04)	95.64 (98.40)

說明：1. 10年來警察機關受理暴力犯罪案件，當年發生以104年1,732件最多，113年發生344件最少，104年至113年間呈逐年遞減趨勢。

2. 括弧內各年破獲率之計算，發生件數含補報發生，破獲件數含破獲積案，併此敘明。

34.暴力犯罪案件發生月份及地區（單位）統計

Geographic Distribution of Violent Crime by Month, 2024

中華民國113年

單位：件

	合計	1月	2月	3月	4月	5月	6月	7月	8月	9月	10月	11月	12月
	Total	Jan.	Feb.	Mar.	Apr.	May	Jun.	Jul.	Aug.	Sep.	Oct.	Nov.	Dec.
合計 Total	344	31	31	19	27	37	22	22	31	31	38	30	25
新北市 New Taipei City	42	3	3	2	8	5	1	4	1	6	6	1	2
臺北市 Taipei City	40	2	5	-	3	5	3	3	3	5	6	3	2
桃園市 Taoyuan City	29	1	1	3	1	-	1	-	2	5	6	3	6
臺中市 Taichung City	18	5	1	1	1	1	-	-	2	3	1	1	2
臺南市 Tainan City	40	4	8	3	-	6	1	1	4	4	3	3	3
高雄市 Kaohsiung City	23	-	1	2	-	2	-	3	1	3	3	6	2
臺灣省 Taiwan Province	136	12	12	6	14	14	15	9	16	5	13	12	8
宜蘭縣 Ilan County	2	-	-	-	-	-	1	-	-	-	1	-	-
新竹縣 Hsinchu County	14	2	1	2	3	1	2	-	1	1	1	-	-
苗栗縣 Miaoli County	13	-	2	-	2	2	1	-	1	1	1	3	-
彰化縣 Changhua County	4	-	1	-	2	-	-	-	-	-	-	1	-
南投縣 Nantou County	19	3	2	-	1	1	1	2	1	-	4	3	1
雲林縣 Yunlin County	18	2	1	-	-	3	2	2	5	-	1	1	1
嘉義縣 Chiayi County	10	1	-	-	1	1	1	2	2	1	-	1	-
屏東縣 Pingtung County	11	3	-	1	-	1	1	1	2	-	1	1	-
臺東縣 Taitung County	2	-	-	-	-	-	-	1	1	-	-	-	-
花蓮縣 Hualien County	8	-	-	1	1	2	1	1	-	1	-	1	-
澎湖縣 Penghu County	5	-	-	2	-	-	-	-	1	1	1	-	-
基隆市 Keelung City	13	-	5	-	1	1	1	-	1	-	1	-	3
新竹市 Hsinchu City	7	-	-	-	-	1	1	-	-	-	1	1	3
嘉義市 Chiayi City	10	1	-	-	3	1	3	-	1	-	1	-	-
福建省 Fuchien Province	3	-	-	1	-	1	1	-	-	-	-	-	-
金門縣 Kinmen County	1	-	-	1	-	-	-	-	-	-	-	-	-
連江縣 Lienchiang County	2	-	-	-	-	1	1	-	-	-	-	-	-
刑事局 Criminal Investigation Bureau	-	-	-	-	-	-	-	-	-	-	-	-	-
航警局 Aviation Police Bureau	-	-	-	-	-	-	-	-	-	-	-	-	-
國道警局 National Highway Police Bureau	2	1	-	-	-	-	-	-	1	-	-	-	-
鐵路 Railroad	4	1	-	-	-	1	-	1	-	-	-	1	-
基隆港 Keelung Harbor	1	1	-	-	-	-	-	-	-	-	-	-	-
臺中港 Taichung Harbor	2	-	-	-	-	1	-	1	-	-	-	-	-
高雄港 Kaohsiung Harbor	1	-	-	-	-	-	-	-	1	-	-	-	-
花蓮港 Hualien Harbor	-	-	-	-	-	-	-	-	-	-	-	-	-
保二總隊 2nd Peace Reservation Team	3	1	-	1	-	1	-	-	-	-	-	-	-
保三總隊 3rd Peace Reservation Team	-	-	-	-	-	-	-	-	-	-	-	-	-
保七總隊 7th Peace Reservation Team	-	-	-	-	-	-	-	-	-	-	-	-	-

35.暴力犯罪案件發生時間分析

Violent Crime by Hour, 2024

中華民國 113 年

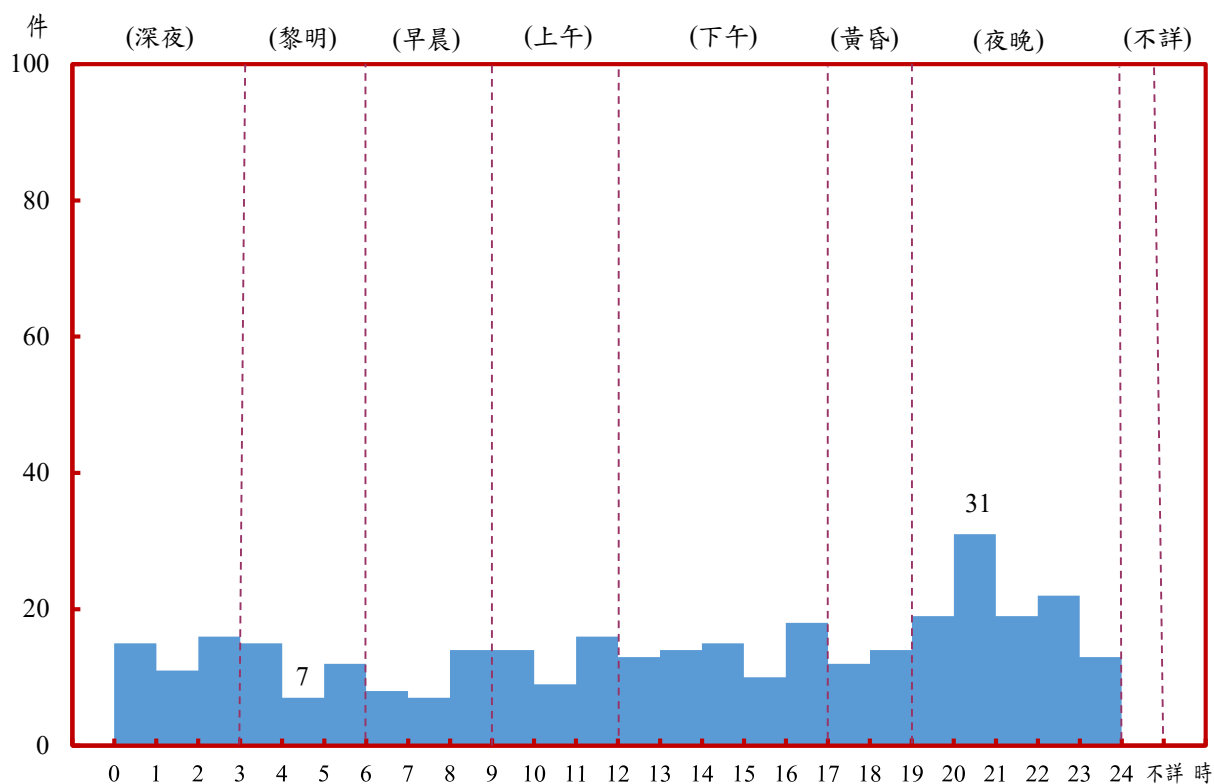

	合計 Total	深夜 0-3 A.M.			黎明 3-6 A.M.			早晨 6-9 A.M.			上午 9-12 A.M.		
		0 1	1 2	2 3	3 4	4 5	5 6	6 7	7 8	8 9	9 10	10 11	11 12
發生件數 Known to the Police	344	15	11	16	15	7	12	8	7	14	14	9	16
百分比 Percentage	100.00	12.21			9.88			8.43			11.34		

	下午 12-17 P.M.					黃昏 17-19 P.M.		夜晚 19-24 P.M.					不詳 Unknown
	12 13	13 14	14 15	15 16	16 17	17 18	18 19	19 20	20 21	21 22	22 23	23 24	
發生件數 Known to the Police	13	14	15	10	18	12	14	19	31	19	22	13	-
百分比 Percentage	20.35					7.56		30.23					-

36.暴力犯罪案件發生場所分析

Violent Crime by Place, 2024

中華民國113年

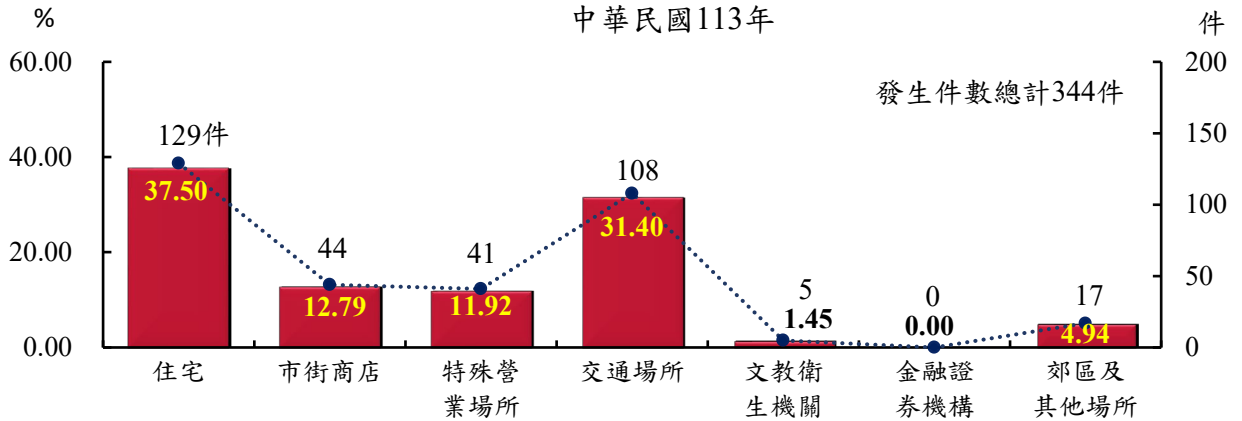

發生件數 Known to the Police		總計Total 344	
住宅 Residential Area 小計	129	卡拉OK	1
普通住宅	77	三溫暖	-
公寓	28	公益彩券經銷站	3
大廈	13	夜店	-
別墅	-	養生館	1
透天厝	6	小吃店(含女陪侍)	2
農家住宅	-	其他影響社會治安場所	-
出租公寓	3	當舖	-
宿舍	2	銀樓	8
空屋	-	珠寶銀樓	1
集合住宅	-	電動玩具	1
其他	-	撞球場	1
市街商店 Downtown Area 小計	44	網路咖啡館(店)	-
商店行號	16	選物販賣機、夾娃娃機	-
一般餐廳、飲食店	4	遊戲博奕主題餐廳	-
公會及其分會	-	桌遊店	-
市場	2	釣魚(蝦)場	1
便利商店	11	保齡球館	-
超級市場	2	大型購物場	-
百貨公司	-	老人殘障、安養中心	-
檯柳攤	6	運動場所	1
加油站	-	動物園	-
旅行社	-	健身房	-
路邊食攤	1	運動中心	1
車站票房	-	觀光工廠	-
小吃街	-	其他特殊營業	-
公司(會社)	2	交通場所 Transportation Facilities 小計	108
商會及其分會	-	公路	92
自助洗衣店	-	高速公路	2
租車店	-	高架道路	-
東南亞雜貨店	-	捷運(車道、車站)	3
其他	-	車站	-
特殊營業 Hotels and Restaurants 小計	41	碼頭港口	2
汽機車修配保管廠(處所)	1	產業道路	4
舞廳、舞場、歌廳	1	機場	-
夜總會	-	鐵路(含平交道)	-
酒家	-	貨櫃集散場	-
酒吧、PUB	-	跨河大橋	-
理容院	-	河(中)海(堤)邊	-
汽車旅館	8	隧道	-
旅社飯店客棧	6	獨立專門停車場(場)	1
指壓按摩	1	高鐵(含車道、車站等)	1
休閒護膚中心	-	臺鐵(含車道、車站等)	3
俱樂部	1	堤外便道	-
職業賭場	-	輕軌	-
K T V	2	其他交通場所	-
M T V	1	文教衛生機關 Culture, Education and Public Health Organizations 小計	5
		學校	1
		研究機構	-
		補習班	-
		圖書館	-
		寺廟道觀佛堂	1
		教會	-
		慈善救濟機構	-
		醫院院所	1
		警察機關	1
		軍事機構	-
		稅捐機構	-
		郵政機構(郵局除外)	-
		電力機構	-
		電信機構	-
		法院及分院(含檢察署)	-
		監獄看守所及觀護所	-
		殯儀館	-
		其他政府機構	1
		金融證券機構 Finance & Security Institutions 小計	-
		銀行	-
		郵局	-
		農會(信用部)	-
		信用合作社	-
		證券商公司	-
		保險機構	-
		網路銀行	-
		郊區及其他場所 Suburb and Other Place 小計	17
		工廠	1
		工地、工寮	2
		空地	6
		山林間	2
		公園	3
		田野	-
		菜(果)園	-
		倉庫	-
		水塘	-
		家畜寮	-
		墓地	-
		農場	-
		鐵皮屋	1
		資源回收場	-
		動物收容所	-
		國有林地	-
		國家公園	-
		河濱(堤)公園	1
		風景區	1
		水泥建築	-
		其他	-

37.暴力犯罪案件損失及追回財物分析

Property Lost and Recovered in Violent Crime, 2024

中華民國113年

單位：元

Unit：NT.Dollar

	損失總值 Lost	追回總值 Recovered
合計 Total	49,505,849	15,327,619
貨幣類 Money	36,135,795	3,644,209
金飾珠寶類 Jewels	11,068,810	11,451,160
衣著被褥類 Clothes	-	-
娛樂運動器材類 Recreation and Sporting	-	-
教學器材類 Teaching Implements	-	-
皮革皮包類 Leather and Handbag	8,600	-
日用品配飾類 Equipments for Daily Necessity	-	-
電器類 Electrical Supplies	-	-
家畜家禽類 Domestic Animals and Poultry	-	-
食物類 Foodstuff	150	150
家庭器具類 Family Utensil	-	-
通訊器材類 Communication Supplies	294,500	130,000
交通器材類 Transportation Supplies	973,000	23,000
建築機械類 Architecture Supplies	-	-
精密儀器類 Precision Instruments	-	-
工業器械類 Industry Machinery	-	-
五金類 Hardwares	-	-
花草類 Flower and Grass	-	-
化學(藥)品、油氣類 Chemical Reagents	-	-
美容化粧品類 Cosmetics	-	-
其他 Others	1,024,994	79,100

說明：本項統計僅列計暴力犯罪案件七項案類中之強盜、搶奪、恐嚇取財等三項。

38.暴力犯罪案件贓物銷贓方法分析

Methods of Dealing with Stolen Property in Violent Crime, 2024

中華民國113年

單位：元

Unit：NT.Dollar

		合 計
		Total
合 計	Total	15,327,619
自 行 保 存 使 用	For His Own Use	2,860,349
藏 匿	Concealment	-
俟 機 脫 售	Selling by Chance	7,900,000
售 予 舊 貨 攤	Selling to the Peddler	-
兜 售 他 人	Selling to the Pedestrian	809,160
售 予 商 人	Selling to the Merchant	-
棄 置	Abandonment	20,000
遺 失	Lost	-
當 舖 當 款	Selling to the Pawnshop	-
抵 (質) 押	Mortgage	-
當 場 偵 破	Arresting on the Scene	3,655,910
改 換 牌 照 出 售	Selling by Changing the Licence	-
拆 零 件 出 售	Selling by Parts	-
改 裝 式 樣 出 售	Changing the Mode for Selling	-
寄 賣	Consign for Sale	-
贈 予 親 戚 朋 友	Sending It to a Friend	-
毀 、 解 體	Destruction	-
作 為 犯 罪 工 具	Tools Used in Committing Crimes	27,200
售 予 失 主	Selling to the Owner	-
自 動 交 、 送 回	Return in Voluntarily	55,000
貨 櫃 進 出 口	Admittance of Freight and Exit of Cargo	-
其 他	Others	-

說明：本項統計僅列計暴力犯罪案件七項案類中之強盜、搶奪、恐嚇取財等三項。

39.暴力犯罪案件嫌疑人及被害人年齡分析

Offenders and Victims in Violent Crime by Age, 2024

中華民國113年

	嫌疑 人				被 害 人			
	Offenders				Victims			
	合 計	男	女	百分比	合 計	男	女	百分比
	Total	(M)	(F)	Percentage	Total	(M)	(F)	Percentage
合 計 Total	597	546	51	100.00	450	257	193	100.00
12歲未滿 Under12	-	-	-	-	13	6	7	2.89
12-18歲未滿 12-Under18	56	51	5	9.38	30	11	19	6.67
18-20歲未滿 18-Under20	40	38	2	6.70	18	11	7	4.00
20-23歲 20-23	79	76	3	13.23	48	32	16	10.67
24-29歲 24-29	90	79	11	15.08	61	36	25	13.56
30-39歲 30-39	140	123	17	23.45	94	61	33	20.89
40-49歲 40-49	113	104	9	18.93	68	38	30	15.11
50-59歲 50-59	49	46	3	8.21	52	30	22	11.56
60-64歲 60-64	16	16	-	2.68	19	13	6	4.22
65-69歲 65-69	6	6	-	1.01	13	3	10	2.89
70歲以上 Over70	8	7	1	1.34	31	13	18	6.89
不 詳 Unknown	-	-	-	-	3	3	-	0.67

40.暴力犯罪案件嫌疑人及被害人職業分析

Offenders and Victims in Violent Crime by Occupation, 2024

中華民國113年

	嫌 疑 人 Offenders				被 害 人 Victims			
	合計 Total	男 (M)	女 (F)	百分比 Percentage	合計 Total	男 (M)	女 (F)	百分比 Percentage
合 計 Total	597	546	51	100.00	450	257	193	100.00
民意代表、主管 及經理人 Legislators, Government Administrators, Business Executives and Managers	-	-	-	-	8	4	4	1.78
專業人員 Professionals	5	4	1	0.84	6	2	4	1.33
技術員及助理專業人員 Technicians and Associate Professionals	3	2	1	0.50	5	2	3	1.11
事務支援人員 Clerks	1	-	1	0.17	2	2	-	0.44
服務(不含保安)工作人員 Service Workers (Not Including Public Safety Servicemen)	103	86	17	17.25	97	51	46	21.56
銷售及展示工作人員 Shop and Market Sales Workers	20	19	1	3.35	30	14	16	6.67
農、林、漁、牧業生產人員 Agricultural, Animal Husbandry, Forestry and Fishing Workers	14	14	-	2.35	8	7	1	1.78
保安服務工作人員(含軍人) Public Safety Servicemen	6	6	-	1.01	8	6	2	1.78
技藝(技術)有關工作人員 Craft and Related Workers	20	19	1	3.35	9	9	-	2.00
駕駛及移運設備操作人員 Transportation Workers	15	15	-	2.51	4	4	-	0.89
駕駛及移運操作除外之機械設備操作 及組裝人員 Plant and Machine Operators and Assemblers (Not Including Transportation Workers)	18	16	2	3.02	7	5	2	1.56
基層技術工及勞力工 Elementary Occupations	173	169	4	28.98	59	49	10	13.11
學 生 Students	42	39	3	7.04	37	10	27	8.22
無 職 Unemployed Persons	139	123	16	23.28	101	48	53	22.44
其 他 (含 不 詳) Others (Including the Unknown)	38	34	4	6.37	69	44	25	15.33

41.暴力犯罪案件嫌疑人及被害人教育程度分析

Offenders and Victims in Violent Crime by Education Level, 2024

中華民國113年

		嫌 疑 人 Offenders				被 害 人 Victims			
		合計 Total	男 (M)	女 (F)	百分比 Percentage	合計 Total	男 (M)	女 (F)	百分比 Percentage
合 計	Total	597	546	51	100.00	450	257	193	100.00
不 識 字	Illiteracy	-	-	-	-	6	5	1	1.33
自 修	Self-educated	-	-	-	-	-	-	-	-
小學在學	Primary School	-	-	-	-	5	-	5	1.11
小學肄業		2	2	-	0.34	-	-	-	-
小學畢業		11	11	-	1.84	20	9	11	4.44
國中在學	Junior High School	13	12	1	2.18	13	3	10	2.89
國中肄業		8	5	3	1.34	6	4	2	1.33
國中畢業		100	97	3	16.75	57	30	27	12.67
高中在學	Senior High School	29	27	2	4.86	11	5	6	2.44
高中肄業		52	47	5	8.71	16	8	8	3.56
高中畢業		304	282	22	50.92	197	131	66	43.78
大專在學	College	4	3	1	0.67	12	5	7	2.67
大專肄業		2	2	-	0.34	3	2	1	0.67
大專畢業		39	32	7	6.53	49	18	31	10.89
研 究 所 (含以上)	Graduate School	-	-	-	-	1	1	-	0.22
其 他 (含不詳)	Others(Including the Unknown)	33	26	7	5.53	54	36	18	12.00

(一) 殺人案件分析統計
Analysis of Murder

42. 歷年故意殺人案件發生與破獲比較

Murder Known and Cleared, 2015-2024

中華民國 104 至 113 年

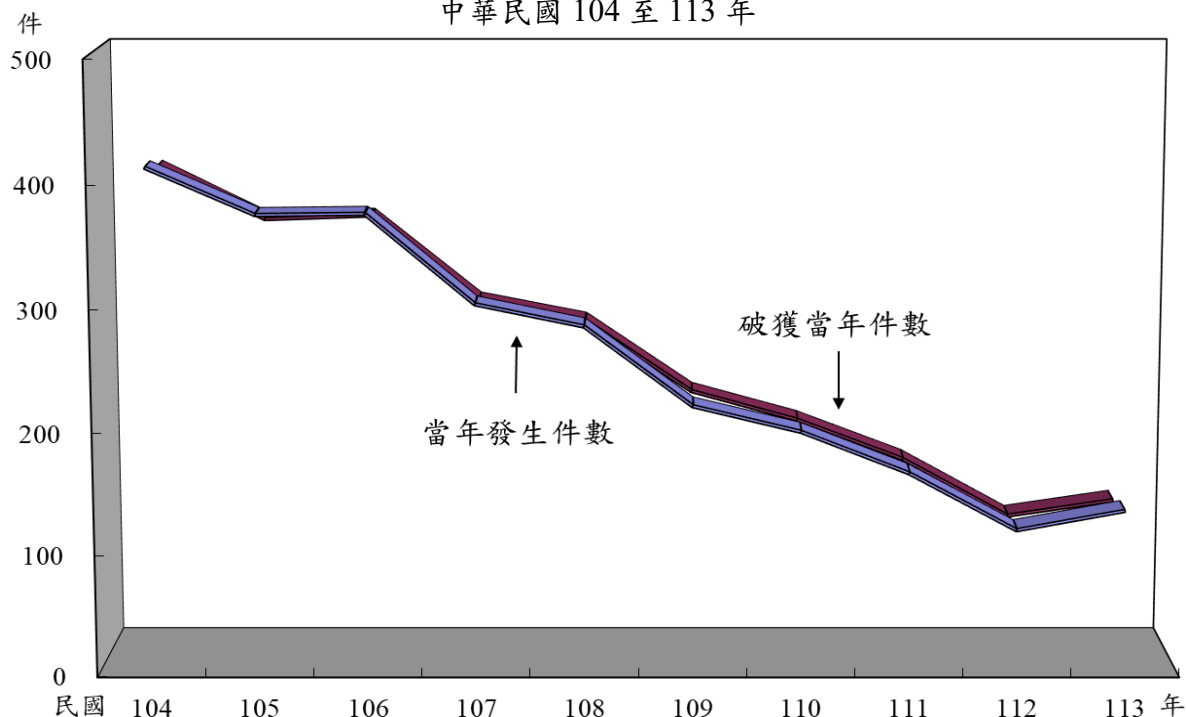

年 份 Year	104年 2015	105年 2016	106年 2017	107年 2018	108年 2019	109年 2020	110年 2021	111年 2022	112年 2023	113年 2024
當年發生 件 數	411	373	374	301	283	218	197	163	116	132
補報發生 件 數	31	32	25	22	19	20	15	11	7	4
破獲當年 件 數	401	358	361	291	274	215	191	158	110	123
破獲積案 件 數	40	40	34	27	40	28	18	17	13	8
破獲率%	97.57 (99.77)	95.98 (98.27)	96.52 (99.00)	96.68 (98.45)	96.82 (103.97)	98.62 (102.10)	96.95 (98.58)	96.93 (100.57)	94.83 (100.00)	93.18 (96.32)

說明：1. 10年來警察機關受理故意殺人案件，當年發生以104年411件最多，112年發生116件最少，104年起至113年間迭有增減趨勢。

2. 括弧內各年破獲率之計算，發生件數含補報發生，破獲件數含破獲積案，併此敘明。

43.故意殺人案件發生月份及地區（單位）統計

Geographic Distribution of Murder by Month, 2024

中華民國113年

單位：件

	合計	1月	2月	3月	4月	5月	6月	7月	8月	9月	10月	11月	12月
	Total	Jan.	Feb.	Mar.	Apr.	May	Jun.	Jul.	Aug.	Sep.	Oct.	Nov.	Dec.
合計 Total	132	11	11	8	4	19	9	11	15	9	13	14	8
新北市 New Taipei City	12	1	-	-	1	4	-	2	-	1	2	1	-
臺北市 Taipei City	13	-	1	-	-	5	1	1	2	1	-	2	-
桃園市 Taoyuan City	13	1	-	2	-	-	1	-	2	2	2	1	2
臺中市 Taichung City	7	2	-	-	-	1	-	-	1	1	1	-	1
臺南市 Tainan City	20	1	6	3	-	5	1	1	-	-	1	2	-
高雄市 Kaohsiung City	6	-	-	-	-	-	-	1	1	-	-	3	1
臺灣省 Taiwan Province	60	6	4	3	3	4	6	5	9	4	7	5	4
宜蘭縣 Ilan County	2	-	-	-	-	-	1	-	-	-	1	-	-
新竹縣 Hsinchu County	9	1	-	2	2	-	1	-	1	1	1	-	-
苗栗縣 Miaoli County	3	-	-	-	-	-	-	-	-	1	1	1	-
彰化縣 Changhua County	1	-	-	-	-	-	-	-	-	-	-	1	-
南投縣 Nantou County	3	1	1	-	-	1	-	-	-	-	-	-	-
雲林縣 Yunlin County	8	1	1	-	-	-	-	1	3	-	1	-	1
嘉義縣 Chiayi County	7	1	-	-	1	-	-	2	1	1	-	1	-
屏東縣 Pingtung County	7	2	-	-	-	-	1	1	2	-	1	-	-
臺東縣 Taitung County	1	-	-	-	-	-	-	1	-	-	-	-	-
花蓮縣 Hualien County	2	-	-	-	-	1	-	-	-	-	-	1	-
澎湖縣 Penghu County	3	-	-	1	-	-	-	-	1	1	-	-	-
基隆市 Keelung City	8	-	2	-	-	1	1	-	1	-	1	-	2
新竹市 Hsinchu City	4	-	-	-	-	1	1	-	-	-	-	1	1
嘉義市 Chiayi City	2	-	-	-	-	-	1	-	-	-	1	-	-
福建省 Fuchien Province	-	-	-	-	-	-	-	-	-	-	-	-	-
金門縣 Kinmen County	-	-	-	-	-	-	-	-	-	-	-	-	-
連江縣 Lienchiang County	-	-	-	-	-	-	-	-	-	-	-	-	-
刑事局 Criminal Investigation Bureau	-	-	-	-	-	-	-	-	-	-	-	-	-
航警局 Aviation Police Bureau	-	-	-	-	-	-	-	-	-	-	-	-	-
國道警局 National Highway Police Bureau	-	-	-	-	-	-	-	-	-	-	-	-	-
鐵路 Railroad	1	-	-	-	-	-	-	1	-	-	-	-	-
基隆港 Keelung Harbor	-	-	-	-	-	-	-	-	-	-	-	-	-
臺中港 Taichung Harbor	-	-	-	-	-	-	-	-	-	-	-	-	-
高雄港 Kaohsiung Harbor	-	-	-	-	-	-	-	-	-	-	-	-	-
花蓮港 Hualien Harbor	-	-	-	-	-	-	-	-	-	-	-	-	-
保二總隊 2nd Peace Reservation Team	-	-	-	-	-	-	-	-	-	-	-	-	-
保三總隊 3rd Peace Reservation Team	-	-	-	-	-	-	-	-	-	-	-	-	-
保七總隊 7th Peace Reservation Team	-	-	-	-	-	-	-	-	-	-	-	-	-

44.故意殺人案件發生時間分析

Murder by Hour, 2024

中華民國 113 年

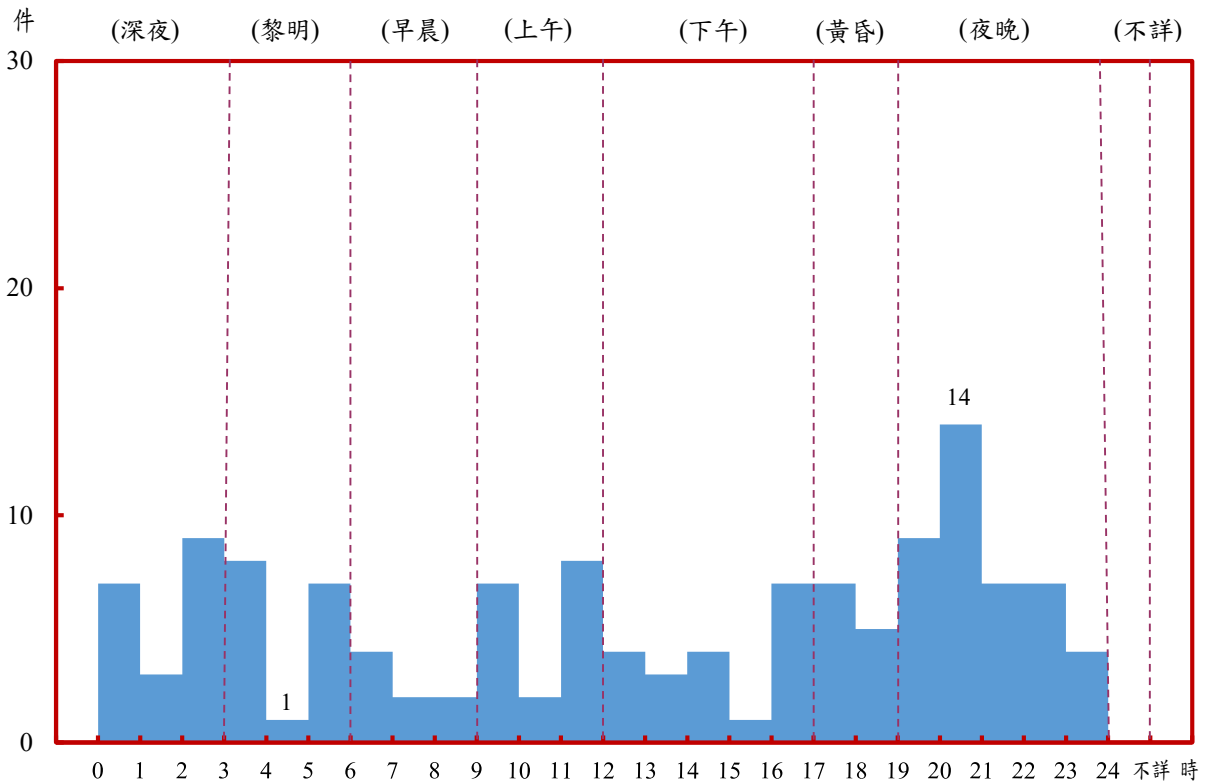

	合計 Total	深夜 0-3 A.M.			黎明 3-6 A.M.			早晨 6-9 A.M.			上午 9-12 A.M.		
		0 1	1 2	2 3	3 4	4 5	5 6	6 7	7 8	8 9	9 10	10 11	11 12
發生件數 Known to the Police	132	7	3	9	8	1	7	4	2	2	7	2	8
百分比 Percentage	100.00	14.39			12.12			6.06			12.88		

	下午 12-17 P.M.					黃昏 17-19 P.M.		夜晚 19-24 P.M.					不詳 Unknown
	12 13	13 14	14 15	15 16	16 17	17 18	18 19	19 20	20 21	21 22	22 23	23 24	
發生件數 Known to the Police	4	3	4	1	7	7	5	9	14	7	7	4	-
百分比 Percentage	14.39					9.09		31.06					-

45.故意殺人案件發生場所分析

Murder by Place, 2024

中華民國113年

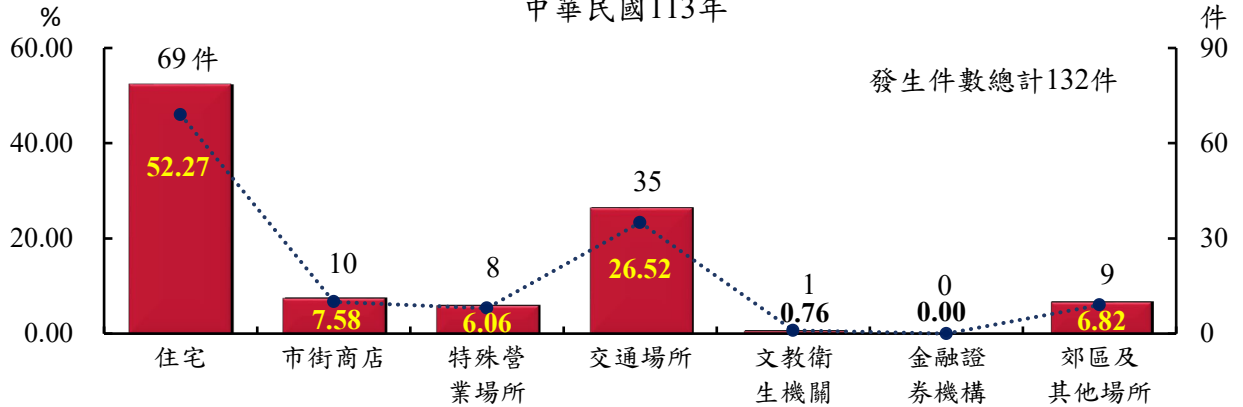

發生件數 Known to the Police		總計Total		132	
住宅		住宅		69	
Residential Area 小計		住宅		69	
普通住宅	44	卡拉OK	-	學校	-
公寓	14	三溫暖	-	研究機構	-
大廈	6	公益彩券經銷站	-	補習班	-
別墅	-	夜店	-	圖書館	-
透天厝	4	養生館	-	寺廟道觀佛堂	-
農家住宅	-	小吃店(含女陪侍)	1	教會	-
出租公寓	-	其他影響社會治安場所	-	慈善救濟機構	-
宿舍	1	當舖	-	醫療院所	-
空屋	-	銀樓	-	警察機關	1
集合住宅	-	珠寶銀樓	-	軍事機構	-
其他	-	電動玩具	-	稅捐機構	-
		撞球場	-	郵政機構(郵局除外)	-
		網路咖啡館(店)	-	電力機構	-
		選物販賣機、夾娃娃機	-	電信機構	-
		遊戲博奕主題餐廳	-	法院及分院(含檢察署)	-
		其他遊藝場所	-	監獄看守所及觀護所	-
		釣魚(蝦)場	1	殯儀館	-
		保齡球館	-	其他政府機構	-
		大型購物場	-	金融證券機構Finance & Security	-
		老人殘障、安養中心	-	Institutions 小計	-
		運動場所	-	銀行	-
		動物園	-	郵局	-
		健身房	-	農會(信用部)	-
		運動中心	-	信用合作社	-
		觀光工廠	-	證券商公司	-
		其他特殊營業	-	保險機構	-
				網路銀行	-
		交通場所	35	郊區及其他場所	9
		Transportation Facilities 小計	35	Suburb and Other Place小計	9
		公路	29	工廠	-
		高速公路	-	工地、工寮	1
		高架道路	-	空地	2
		捷運(車道、車站)	2	山林間	2
		車站	-	公園	1
		碼頭港口	-	田野	-
		產業道路	3	菜(果)園	-
		機場	-	倉庫	-
		鐵路(含平交道)	-	水塘	-
		貨櫃集散場	-	家畜寮	-
		海上	-	墓地	-
		河(中)海(堤)邊	-	農場	-
		隧道	-	鐵皮屋	1
		獨立專門停車場(場)	-	資源回收場	-
		高鐵(含車道、車站等)	-	動物收容所	-
		臺鐵(含車道、車站等)	1	國有林地	-
		堤外便道	-	國家公園	-
		輕軌	-	河濱(堤)公園	1
		其他交通場所	-	風景區	1
				水泥建築	-
		文教衛生機關Culture, Education and Public Health Organizations 小計	1	其他	-
		K T V	2		
		M T V	-		

46.故意殺人案件嫌疑人犯罪方式分析

Murder by Modus Operandi, 2024

中華民國 113 年

	合計	刀	槍	鐵器	石	竹木	拳	火	毒	車	勒	爆	瓶	窒息	強	電	墜	水	皮	其
	Total	殺	殺	擊	擊	擊	毆	燒	害	撞	殺	炸	擊	死	擊	落	溺	抽	他	
嫌疑人 人數 Offenders	235	72	52	14	1	13	58	-	2	2	4	-	6	7	-	-	-	3	-	1
百分比 Percentage	100.00	30.64	22.13	5.96	0.43	5.53	24.68	-	0.85	0.85	1.70	-	2.55	2.98	-	-	-	1.28	-	0.43

47.故意殺人案件嫌疑人犯罪原因分析

Factors in Murder Offenses, 2024

中華民國 113 年

	合計	貪	投	好	曲	迷	口	財	桃	家	土	婚	賭	水	勞	一	過	仇	情
	Total	心	機	奇	解	信	角	務	色	庭	地	姻	博	利	資	時	失	恨	慾
		謀	圖	好	法			糾	糾	糾	糾	糾	糾	糾	糾	衝	誤	報	衝
		財	利	玩	令			紛	紛	紛	紛	紛	紛	紛	紛	動	害	復	動
嫌疑人 人數 Offenders	235	8	1	7	-	80	57	6	9	-	-	-	-	-	-	20	5	21	-
百分比 Percentage	100.00	3.40	0.43	2.98	-	34.04	24.26	2.55	3.83	-	-	-	-	-	-	8.51	2.13	8.94	-

	滿	性	自	借	幫	反	失	受	憤	自	畏	習	貧	身	求	替	嫉	失	被
	足	情	衛	錢	助	抗	業	人	怒	私	苦	慣	窮	心	職	人	妒	戀	侮
	虛	暴		未	犯	心		唆				癖	障		討			辱	
	榮	戾		果	罪	理		使				好	礙		債			人	
嫌疑人 人數 Offenders	-	1	-	-	8	-	-	1	-	-	-	-	-	1	-	-	-	-	-
百分比 Percentage	-	0.43	-	-	3.40	-	-	0.43	-	-	-	-	-	0.43	-	-	-	-	-

	肇	爭	受	拒	任	車	酗	施	交	畏	誤	無	負	不	故	機	技	濫	異	照	無	其
	事	奪	人	予	意	輛	酒	用	友	罪	會	故	擔	明	意	械	術	(性	明	照	其
	逃	財	情	下	停	或		毒	不			太	重			故	生	亂	朋	不	明	他
	逸	產	囑	車	放	物		品	慎			重				障	疏)	友	足	設	
			託	放	品													交	或	備		
嫌疑人 人數 Offenders	-	1	2	-	-	1	-	-	-	-	-	2	2	-	2	-	-	-	-	-	-	-
百分比 Percentage	-	0.43	0.85	-	-	0.43	-	-	-	-	-	0.85	0.85	-	0.85	-	-	-	-	-	-	-

48.故意殺人案件嫌疑人犯罪工具分析

Tools Used in Murder Cases, 2024

中華民國 113 年

	合 計 Total	刀 With Swords 類																				
		刺 刀	菜 刀	匕 首	武 士 刀	水 果 刀	柴 刀	刀 片	剪 刀 (含 鐵 剪)	尖 刀	番 刀	鏟 刀	彈 簧 刀	鋼 (鐵) 棍 、 鞭	農 業 用 掃 帚	手 指 虎	開 山 刀	西 瓜 刀	藍 波 刀	蝴 蝶 刀	瑞 士 刀	其 他 刀 械
嫌疑 人 數 Offenders	235	6	7	1	5	20	1	-	4	5	1	1	5	2	1	-	6	2	1	1	-	3
		72																				
百分比 Percentage	100.00	30.64																				

	槍 械 類	彈 藥 類	化 學 (藥) 品 、 油 氣 類	毒 品 類 及 吸 用 器 具	電 器 類	鐵 具 類	竹 木 繩 索 類	交 通 工 具 、 工 程 用 具 類	徒 手	其 他
嫌疑 人 數 Offenders	53	-	1	-	1	10	3	4	58	33
百分比 Percentage	22.55	-	0.43	-	0.43	4.26	1.28	1.70	24.68	14.04

49.故意殺人案件嫌疑人及被害人職業分析

Offenders and Victims in Murder by Occupation, 2024

中華民國113年

	嫌 疑 人 Offenders				被 害 人 Victims			
	合計 Total	男 (M)	女 (F)	百分比 Percentage	合計 Total	男 (M)	女 (F)	百分比 Percentage
合 計 Total	235	204	31	100.00	174	129	45	100.00
民意代表、主管 及經理人 Legislators, Government Administrators, Business Executives and Managers	-	-	-	-	1	1	-	1
專業人員 Professionals	-	-	-	-	-	-	-	-
技術員及助理專業人員 Technicians and Associate Professionals	1	-	1	0.43	1	1	-	0.57
事務支援人員 Clerks	-	-	-	-	-	-	-	-
服務(不含保安)工作人員 Service Workers (Not Including Public Safety Servicemen)	34	22	12	14.47	32	22	10	18.39
銷售及展示工作人員 Shop and Market Sales Workers	12	11	1	5.11	4	3	1	2.30
農、林、漁、牧業生產人員 Agricultural, Animal Husbandry, Forestry and Fishing Workers	6	6	-	2.55	5	5	-	2.87
保安服務工作人員(含軍人) Public Safety Servicemen	3	3	-	1.28	7	5	2	4.02
技藝(技術)有關工作人員 Craft and Related Workers	8	7	1	3.40	4	4	-	2.30
駕駛及移運設備操作人員 Transportation Workers	4	4	-	1.70	3	3	-	1.72
駕駛及移運操作除外之機械設備操作 及組裝人員 Plant and Machine Operators and Assemblers (Not Including Transportation Workers)	11	10	1	4.68	3	3	-	1.72
基層技術工及勞力工 Elementary Occupations	71	67	4	30.21	31	28	3	17.82
學生 Students	20	19	1	8.51	8	4	4	4.60
無職 Unemployed Persons	56	46	10	23.83	41	27	14	23.56
其他(含不詳) Others (Including the Unknown)	9	9	-	3.83	34	23	11	19.54

50.故意殺人案件嫌疑人及被害人教育程度分析

Offenders and Victims in Murder by Education Level, 2024

中華民國113年

		嫌 疑 人 Offenders				被 害 人 Victims			
		合計 Total	男 (M)	女 (F)	百分比 Percentage	合計 Total	男 (M)	女 (F)	百分比 Percentage
合 計	Total	235	204	31	100.00	174	129	45	100.00
不 識 字	Illiteracy	-	-	-	-	4	3	1	2.30
自 修	Self-educated	-	-	-	-	-	-	-	-
小學在學	} Primary School	-	-	-	-	3	-	3	1.72
小學肄業		1	1	-	0.43	-	-	-	-
小學畢業		5	5	-	2.13	8	6	2	4.60
國中在學	} Junior High School	4	4	-	1.70	-	-	-	-
國中肄業		1	-	1	0.43	1	1	-	0.57
國中畢業		40	38	2	17.02	20	17	3	11.49
高中在學	} Senior High School	18	17	1	7.66	2	2	-	1.15
高中肄業		10	7	3	4.26	7	4	3	4.02
高中畢業		122	106	16	51.91	81	62	19	46.55
大專在學	} College	-	-	-	-	3	2	1	1.72
大專肄業		-	-	-	-	1	-	1	0.57
大專畢業		22	17	5	9.36	12	7	5	6.90
研 究 所 (含以上)	Graduate School	-	-	-	-	1	1	-	0.57
其 他 (含不詳)	Others(Including the Unknown)	12	9	3	5.11	31	24	7	17.82

(二) 強盜案件分析統計
Analysis of Robbery

51.歷年強盜案件發生與破獲比較

Robbery Known and Cleared, 2015-2024

中華民國 104 年至 113 年

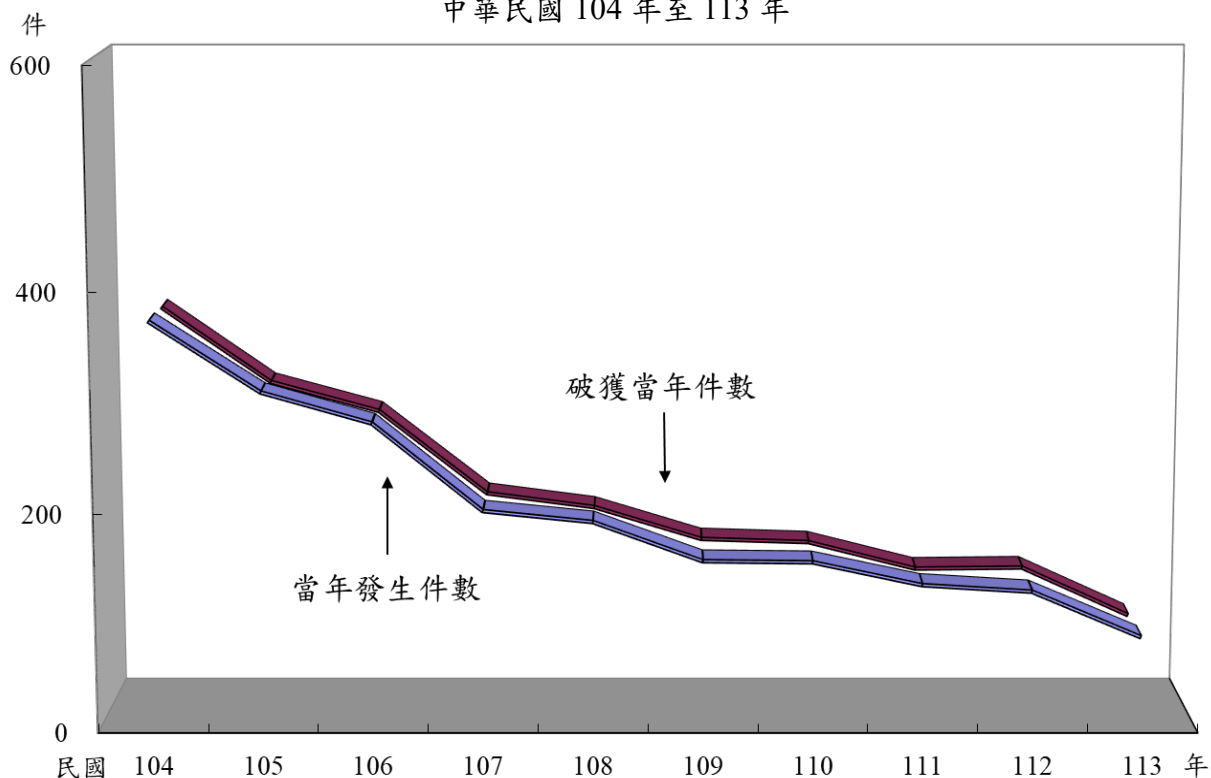

年 份 Year	104年 2015	105年 2016	106年 2017	107年 2018	108年 2019	109年 2020	110年 2021	111年 2022	112年 2023	113年 2024
當年發生件數	369	305	277	197	187	151	150	129	123	81
補報發生件數	12	15	12	10	5	5	5	4	2	3
破獲當年件數	366	297	270	193	180	150	147	122	123	78
破獲積案件數	32	33	30	18	16	14	5	7	10	3
破獲率%	99.19 (104.46)	97.38 (103.13)	97.47 (103.81)	97.97 (101.93)	96.26 (102.08)	99.34 (105.13)	98.00 (98.06)	94.57 (96.99)	100.00 (106.40)	96.30 (96.43)

說明：1.10年來警察機關受理強盜案件，當年發生以104年369件最多，113年發生81件最少，104年起至113年間呈逐年遞減趨勢。

2.括弧內各年破獲率之計算，發生件數含補報發生，破獲件數含破獲積案，併此敘明。

52.強盜案件發生月份及地區（單位）統計

Geographic Distribution of Robbery by Month, 2024

中華民國113年

單位：件

	合計	1月	2月	3月	4月	5月	6月	7月	8月	9月	10月	11月	12月
	Total	Jan.	Feb.	Mar.	Apr.	May	Jun.	Jul.	Aug.	Sep.	Oct.	Nov.	Dec.
合計 Total	81	8	8	6	9	8	2	4	6	8	7	8	7
新 北 市 New Taipei City	14	1	2	1	4	1	-	1	-	2	1	-	1
臺 北 市 Taipei City	10	1	2	-	-	-	1	-	1	2	2	-	1
桃 園 市 Taoyuan City	8	-	1	1	1	-	-	-	-	2	-	1	2
臺 中 市 Taichung City	5	1	-	-	1	-	-	-	-	1	-	1	1
臺 南 市 Tainan City	8	1	-	-	-	1	-	-	2	1	-	1	2
高 雄 市 Kaohsiung City	6	-	1	1	-	1	-	-	-	-	1	2	-
臺 灣 省 Taiwan Province	26	3	2	1	3	5	1	3	2	-	3	3	-
宜蘭縣 Ilan County	-	-	-	-	-	-	-	-	-	-	-	-	-
新竹縣 Hsinchu County	-	-	-	-	-	-	-	-	-	-	-	-	-
苗栗縣 Miaoli County	4	-	-	-	2	1	1	-	-	-	-	-	-
彰化縣 Changhua County	1	-	1	-	-	-	-	-	-	-	-	-	-
南投縣 Nantou County	8	1	1	-	-	-	-	1	1	-	2	2	-
雲林縣 Yunlin County	4	1	-	-	-	1	-	1	1	-	-	-	-
嘉義縣 Chiayi County	-	-	-	-	-	-	-	-	-	-	-	-	-
屏東縣 Pingtung County	3	1	-	-	-	1	-	-	-	-	-	1	-
臺東縣 Taitung County	-	-	-	-	-	-	-	-	-	-	-	-	-
花蓮縣 Hualien County	3	-	-	1	-	1	-	1	-	-	-	-	-
澎湖縣 Penghu County	-	-	-	-	-	-	-	-	-	-	-	-	-
基隆市 Keelung City	-	-	-	-	-	-	-	-	-	-	-	-	-
新竹市 Hsinchu City	1	-	-	-	-	-	-	-	-	-	1	-	-
嘉義市 Chiayi City	2	-	-	-	1	1	-	-	-	-	-	-	-
福 建 省 Fuchien Province	1	-	-	1	-	-	-	-	-	-	-	-	-
金門縣 Kinmen County	1	-	-	1	-	-	-	-	-	-	-	-	-
連江縣 Lienchiang County	-	-	-	-	-	-	-	-	-	-	-	-	-
刑 事 局 Criminal Investigation Bureau	-	-	-	-	-	-	-	-	-	-	-	-	-
航 警 局 Aviation Police Bureau	-	-	-	-	-	-	-	-	-	-	-	-	-
國道警局 National Highway Police Bureau	2	1	-	-	-	-	-	-	1	-	-	-	-
鐵 路 Railroad	-	-	-	-	-	-	-	-	-	-	-	-	-
基 隆 港 Keelung Harbor	-	-	-	-	-	-	-	-	-	-	-	-	-
臺 中 港 Taichung Harbor	-	-	-	-	-	-	-	-	-	-	-	-	-
高 雄 港 Kaohsiung Harbor	-	-	-	-	-	-	-	-	-	-	-	-	-
花 蓮 港 Hualien Harbor	-	-	-	-	-	-	-	-	-	-	-	-	-
保二總隊 2nd Peace Reservation Team	1	-	-	1	-	-	-	-	-	-	-	-	-
保三總隊 3rd Peace Reservation Team	-	-	-	-	-	-	-	-	-	-	-	-	-
保七總隊 7th Peace Reservation Team	-	-	-	-	-	-	-	-	-	-	-	-	-

53.強盜案件發生時間分析

Robbery by Hour, 2024

中華民國 113 年

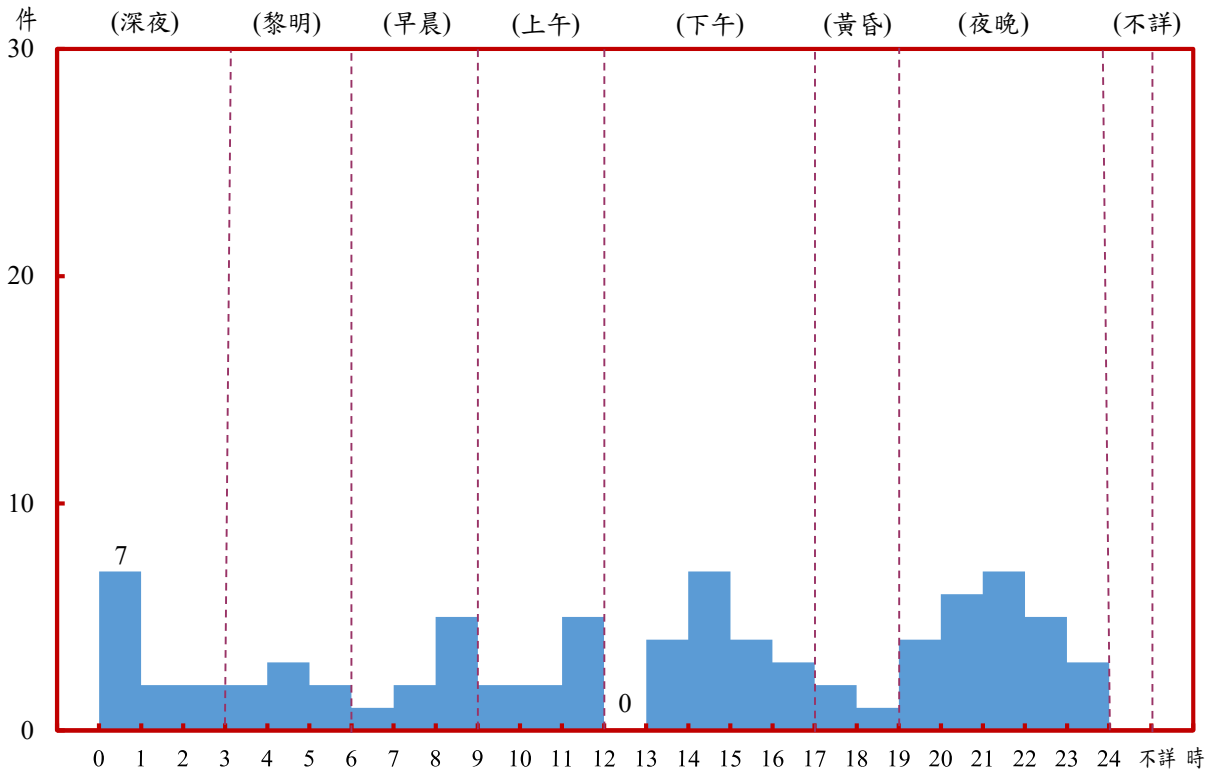

	合計 Total	深 夜 0-3 A.M.			黎 明 3-6 A.M.			早 晨 6-9 A.M.			上 午 9-12 A.M.		
		0 1	1 2	2 3	3 4	4 5	5 6	6 7	7 8	8 9	9 10	10 11	11 12
發生件數 Known to the Police	81	7	2	2	2	3	2	1	2	5	2	2	5
百分比 Percentage	100.00	13.58			8.64			9.88			11.11		

	下 午 12-17 P.M.					黃 昏 17-19 P.M.		夜 晚 19-24 P.M.					不 詳 Unknown
	12 13	13 14	14 15	15 16	16 17	17 18	18 19	19 20	20 21	21 22	22 23	23 24	
發生件數 Known to the Police	-	4	7	4	3	2	1	4	6	7	5	3	-
百分比 Percentage	22.22					3.70		30.86					-

54.強盜案件發生場所分析

Robbery by Place, 2024

中華民國113年

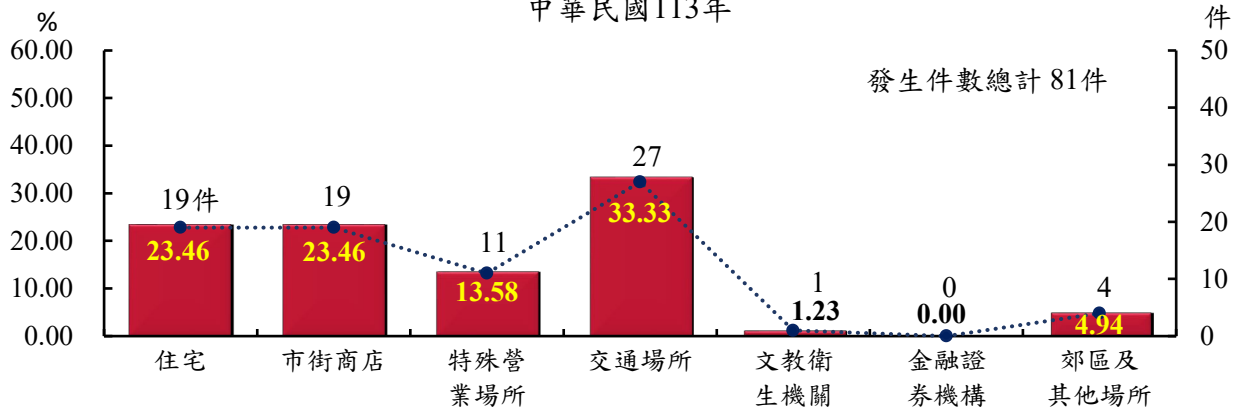

發生件數 Known to the Police		總計Total		81	
住宅		19			
Residential Area 小計		19			
普通住宅	9	卡拉OK	-	學校	-
公寓	5	三溫暖	-	研究機構	-
大廈	4	公益彩券經銷站	1	補習班	-
別墅	-	夜店	-	圖書館	-
透天厝	-	養生館	1	寺廟道觀佛堂	1
農家住宅	-	小吃店(含女陪侍)	-	教會	-
出租公寓	-	其他影響社會治安場所	-	慈善救濟機構	-
宿舍	1	當舖	-	醫療院所	-
空屋	-	銀樓	2	警察機關	-
集合住宅	-	珠寶銀樓	1	軍事機構	-
其他	-	電動玩具	-	稅捐機構	-
		撞球場	-	郵政機構(郵局除外)	-
		網路咖啡館(店)	-	電力機構	-
		選物販賣機、夾娃娃機	-	電信機構	-
		遊戲博奕主題餐廳	-	法院及分院(含檢察署)	-
		桌遊店	-	監獄看守所及觀護所	-
		釣魚(蝦)場	-	殯儀館	-
		保齡球館	-	其他政府機構	-
		大型購物場	-	金融證券機構Finance & Security	-
		老人殘障、安養中心	-	Institutions 小計	-
		運動場所	-	銀行	-
		動物園	-	郵局	-
		健身房	-	農會(信用部)	-
		運動中心	-	信用合作社	-
		觀光工廠	-	證券商公司	-
		其他特殊營業	-	保險機構	-
				網路銀行	-
		交通場所	27	郊區及其他場所	4
		Transportation Facilities小計	27	Suburb and Other Place 小計	4
		公路	25	工廠	-
		高速公路	2	工地、工廠	-
		高架道路	-	空地	3
		捷運(車道、車站)	-	山林間	-
		車站	-	公園	1
		碼頭港口	-	田野	-
		產業道路	-	菜(果)園	-
		機場	-	倉庫	-
		鐵路(含平交道)	-	水塘	-
		貨櫃集散場	-	家畜寮	-
		海上	-	墓地	-
		河(中)海(堤)邊	-	農場	-
		隧道	-	鐵皮屋	-
		獨立專門停車場(場)	-	資源回收場	-
		高鐵(含車道、車站等)	-	動物收容所	-
		臺鐵(含車道、車站等)	-	國有林地	-
		堤外便道	-	國家公園	-
		輕軌	-	河濱(堤)公園	-
		其他交通場所	-	風景區	-
				水泥建築	-
		文教衛生機關Culture, Education and Public Health Organizations 小計	1	其他	-

55. 強盜案件共犯組別分析

Robbery by the Number of Confederate, 2024

中華民國 113 年

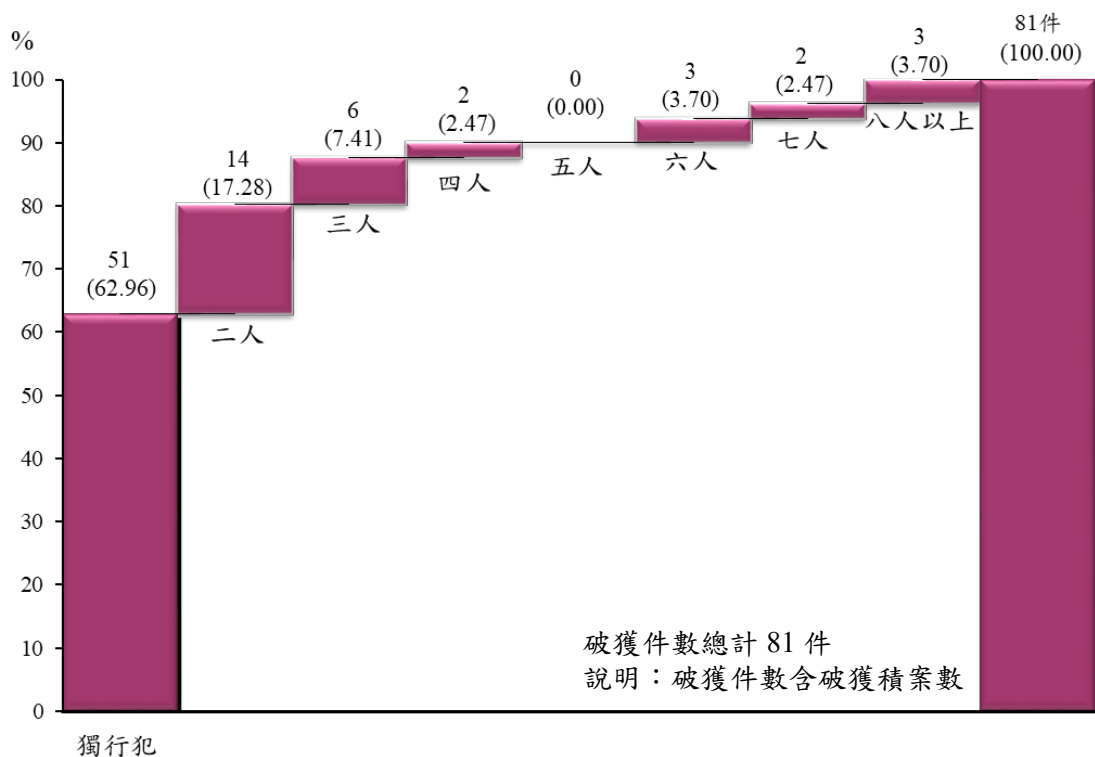

56. 強盜案件嫌疑人犯罪方式分析

Robbery Offenders by Modus Operandi, 2024

中華民國 113 年

	合計 Total	細 綁 塞 嘴 蒙 眼	強 (海) 盜 放 火	強 (海) 盜 殺 人	強 (海) 盜 擄 人 勒 贖	強 (海) 盜 強 制 性 交	準 強 盜	暴 力 脅 迫	冒 充 執 法 人	使 用 藥 物	製 造 車 禍	催 眠	準 海 盜	其 他
嫌疑人人數 Offenders	154	9	1	-	-	-	28	114	-	2	-	-	-	-
百分比 Percentage	100.00	5.84	0.65	-	-	-	18.18	74.03	-	1.30	-	-	-	-

57.強盜案件嫌疑人犯罪工具分析

Tools Used in Robbery, 2024

中華民國 113 年

	合 計 Total	刀 With Swords 類																				
		刺	菜	匕	武	水	柴	刀	剪	尖	番	彈	手	開	西	藍	蝴	美	刮	鋸	瑞	其
		刀	刀	首	士	果	刀	片	刀	刀	刀	刀	指	山	瓜	波	蝶	工	鬚	齒	士	他
嫌疑人數 Offenders	154	3	3	-	-	6	1	4	1	-	-	2	1	2	2	-	-	3	-	-	1	1
		30																				
百分比 Percentage	100.00	19.48																				

	槍 械 類	化學 (藥) 品、 油氣 類	鐵 具 類	竹 木 繩 索 類	毒 品 類 及 吸 用 器 具	交 通 工 具 、 工 程 用 具 類	徒 手	其 他
嫌疑人數 Offenders	2	2	9	10	-	4	74	23
百分比 Percentage	1.30	1.30	5.84	6.49	-	2.60	48.05	14.94

58.強盜案件損失財物程度分析

Losses in Robbery, 2024

中華民國113年

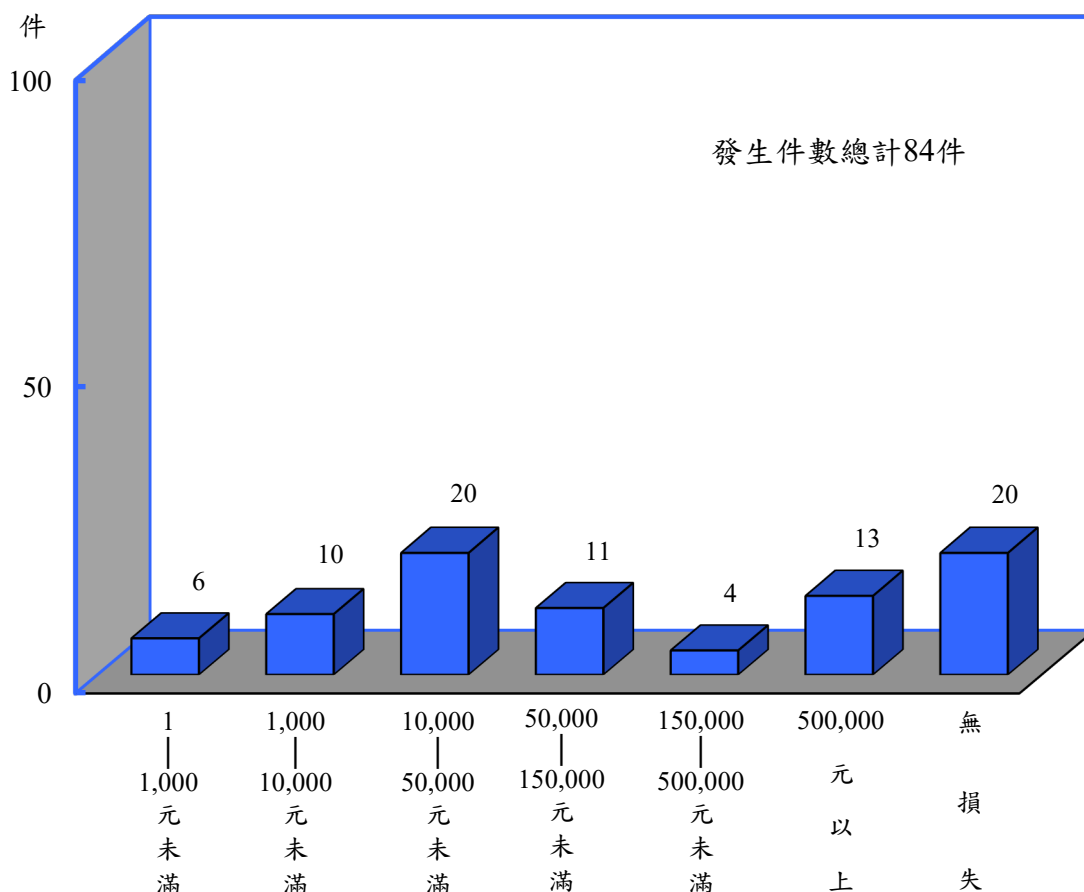

發生件數 Known to the Police	合計 Total	一 〇 〇 〇 元 未 至 滿	一 〇 〇 〇 〇 元 未 至 滿	二 〇 〇 〇 〇 元 未 至 滿	二 〇 〇 〇 〇 元 未 至 滿	五 〇 〇 〇 〇 元 未 至 滿	一 〇 〇 〇 〇 元 未 至 滿	一 〇 〇 〇 〇 元 未 至 滿	二 〇 〇 〇 〇 元 未 至 滿	二 〇 〇 〇 〇 元 未 至 滿	三 〇 〇 〇 〇 元 未 至 滿	三 〇 〇 〇 〇 元 未 至 滿	五 〇 〇 〇 〇 元 未 至 滿	一 〇 〇 〇 〇 元 未 至 滿	一 〇 〇 〇 〇 元 未 至 滿	一 〇 〇 〇 〇 元 未 至 滿	三 〇 〇 〇 〇 元 未 至 滿	三 〇 〇 〇 〇 元 未 至 滿	五 〇 〇 〇 〇 元 未 至 滿	五 〇 〇 〇 〇 元 未 至 滿	無 損 失
		84	84	1	2	2	1	4	-	3	3	11	6	3	9	2	3	1			
百分比 Percentage	100.00	7.14				11.90				23.81			13.10			4.76		15.48		23.81	

說明：本項統計發生件數包括補報發生。

59.強盜案件損失及追回財物分析

Property Lost and Recovered in Robbery, 2024

中華民國113年

單位：元

Unit：NT.Dollar

	損失總值 Lost	追回總值 Recovered
合 計 Total	30,768,171	13,863,396
貨 幣 類 Money	21,236,525	3,465,746
金 飾 珠 寶 類 Jewels	8,476,870	10,274,000
衣 著 被 褥 類 Clothes	-	-
娛 樂 運 動 器 材 類 Recreation and Sporting	-	-
教 學 器 材 類 Teaching Implements	-	-
皮 革 皮 包 類 Leather and Handbag	2,500	-
日 用 品 配 飾 類 Equipments for Daily Necessity	-	-
電 業 器 材 類 Electrical Supplies	-	-
家 畜 家 禽 類 Domestic Animals and Poultry	-	-
食 物 類 Foodstuff	150	150
家 庭 器 具 類 Family Utensil	-	-
通 訊 器 材 類 Communication Supplies	133,500	50,000
交 通 器 材 類 Transportation Supplies	70,000	20,000
建 築 器 材 機 械 類 Architecture Supplies	-	-
精 密 儀 器 類 Precision Instruments	-	-
工 業 器 械 類 Industry Machinery	-	-
五 金 類 Hardwares	-	-
花 草 類 Flower and Grass	-	-
化 學(藥)品、油 氣 類 Chemical Reagents	-	-
美 容 化 粧 品 類 Cosmetics	-	-
其 他 Others	848,626	53,500

60.強盜案件贓物銷贓方法分析

Methods of Dealing with Stolen Property in Robbery, 2024

中華民國113年

單位：元

Unit：NT.Dollar

		合 計
		Total
合 計	Total	13,863,396
自 行 保 存 使 用	For His Own Use	2,354,086
藏 匿	Concealment	-
俟 機 脫 售	Selling by Chance	7,900,000
售 予 舊 貨 攤	Selling to the Peddler	-
兜 售 他 人	Selling to the Pedestrian	-
售 予 商 人	Selling to the Merchant	-
棄 置	Abandonment	20,000
遺 失	Lost	-
當 舖 當 款	Selling to the Pawnshop	-
抵 (質) 押	Mortgage	-
當 場 偵 破	Arresting on the Scene	3,589,310
改 換 牌 照 出 售	Selling by Changing the Licence	-
拆 零 件 出 售	Selling by Parts	-
改 裝 式 樣 出 售	Changing the Mode for Selling	-
寄 賣	Consign for Sale	-
贈 予 親 戚 朋 友	Sending It to a Friend	-
毀 、 解 體	Destruction	-
作 為 犯 罪 工 具	Tools Used in Committing Crimes	-
售 予 失 主	Selling to the Owner	-
自 動 交 、 送 回	Return in Voluntarily	-
貨 櫃 進 出 口	Admittance of Freight and Exit of Cargo	-
其 他	Others	-

61.強盜案件嫌疑人及被害人職業分析

Offenders and Victims in Robbery by Occupation, 2024

中華民國113年

	嫌 疑 人 Offenders				被 害 人 Victims			
	合計 Total	男 (M)	女 (F)	百分比 Percentage	合計 Total	男 (M)	女 (F)	百分比 Percentage
合 計 Total	154	147	7	100.00	103	65	38	100.00
民意代表、主管 及經理人 Legislators, Government Administrators, Business Executives and Managers	-	-	-	-	2	1	1	1.30
專業人員 Professionals	-	-	-	-	4	2	2	3.88
技術員及助理專業人員 Technicians and Associate Professionals	1	1	-	0.65	1	1	-	0.97
事務支援人員 Clerks	1	-	1	0.65	2	2	-	1.94
服務(不含保安)工作人員 Service Workers (Not Including Public Safety Servicemen)	36	34	2	23.38	30	15	15	29.13
銷售及展示工作人員 Shop and Market Sales Workers	4	4	-	2.60	13	6	7	12.62
農、林、漁、牧業生產人員 Agricultural, Animal Husbandry, Forestry and Fishing Workers	4	4	-	2.60	1	1	-	0.97
保安服務工作人員(含軍人) Public Safety Servicemen	-	-	-	-	1	1	-	0.97
技藝(技術)有關工作人員 Craft and Related Workers	1	1	-	0.65	2	2	-	1.94
駕駛及移運設備操作人員 Transportation Workers	4	4	-	2.60	-	-	-	-
駕駛及移運操作除外之機械設備操作 及組裝人員 Plant and Machine Operators and Assemblers (Not Including Transportation Workers)	6	5	1	3.90	3	1	2	2.91
基層技術工及勞力工 Elementary Occupations	49	49	-	31.82	17	16	1	16.50
學生 Students	2	2	-	1.30	2	2	-	1.94
無職 Unemployed Persons	32	30	2	20.78	13	6	7	12.62
其他(含不詳) Others (Including the Unknown)	14	13	1	9.09	12	9	3	11.65

62.強盜案件嫌疑人及被害人教育程度分析

Offenders and Victims in Robbery by Education Level, 2024

中華民國113年

		嫌 疑 人 Offenders				被 害 人 Victims			
		合計 Total	男 (M)	女 (F)	百分比 Percentage	合計 Total	男 (M)	女 (F)	百分比 Percentage
合 計	Total	154	147	7	100.00	103	65	38	100.00
不 識 字	Illiteracy	-	-	-	-	-	-	-	-
自 修	Self-educated	-	-	-	-	-	-	-	-
小學在學	Primary School	-	-	-	-	-	-	-	-
小學肄業		-	-	-	-	-	-	-	-
小學畢業		-	-	-	-	1	-	1	0.97
國中在學	Junior High School	-	-	-	-	-	-	-	-
國中肄業		3	1	2	1.95	3	2	1	2.91
國中畢業		32	32	-	20.78	15	6	9	14.56
高中在學	Senior High School	2	2	-	1.30	1	1	-	0.97
高中肄業		17	17	-	11.04	5	4	1	4.85
高中畢業		84	82	2	54.55	53	39	14	51.46
大專在學	College	1	-	1	0.65	4	3	1	3.88
大專肄業		-	-	-	-	1	1	-	0.97
大專畢業		6	5	1	3.90	15	5	10	14.56
研 究 所 (含以上)	Graduate School	-	-	-	-	-	-	-	-
其 他 (含不詳)	Others(Including the Unknown)	9	8	1	5.84	5	4	1	4.85

(三) 搶奪案件分析統計
Analysis of Forceful Taking

63. 歷年搶奪案件發生與破獲比較

Forceful Taking Known and Cleared, 2015-2024

中華民國 104 年至 113 年

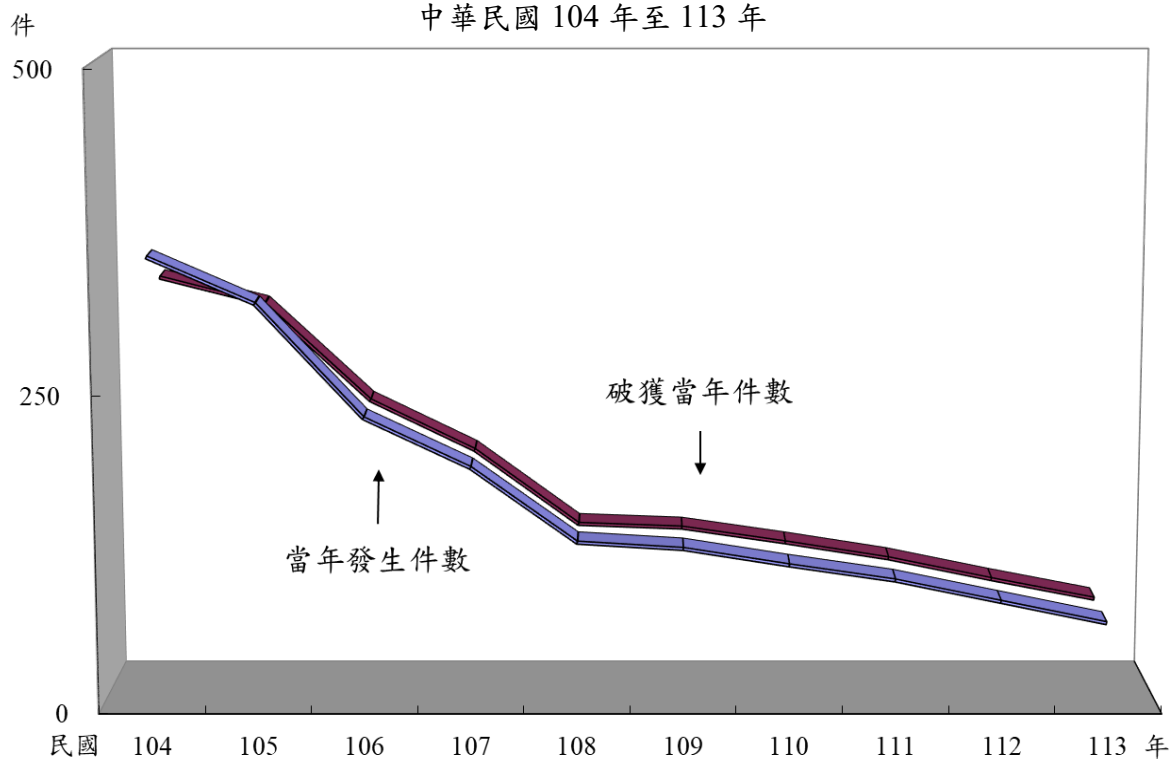

年 份 Year	104年 2015	105年 2016	106年 2017	107年 2018	108年 2019	109年 2020	110年 2021	111年 2022	112年 2023	113年 2024
當年發生 件 數	353	317	228	189	130	125	112	100	83	66
補報發生 件 數	6	6	6	3	7	-	-	-	1	1
破獲當年 件 數	325	304	227	187	127	124	112	99	82	66
破獲積案 件 數	33	34	27	14	15	8	5	1	3	4
破獲率%	92.07 (99.72)	95.90 (104.64)	99.56 (108.55)	98.94 (104.69)	97.69 (103.65)	99.20 (105.60)	100.00 (104.46)	99.00 (100.00)	98.80 (101.19)	100.00 (104.48)

說明：1. 10年來警察機關受理搶奪案件，當年發生以104年353件最多，113年發生66件最少，104年起至113年間呈逐年遞減趨勢。

2. 括弧內各年破獲率之計算發生件數含補報發生，破獲件數含破獲積案，併此敘明。

64.搶奪案件發生月份及地區（單位）統計

Geographic Distribution of Forceful Taking by Month, 2024

中華民國113年

單位：件

	合計	1月	2月	3月	4月	5月	6月	7月	8月	9月	10月	11月	12月
	Total	Jan.	Feb.	Mar.	Apr.	May	Jun.	Jul.	Aug.	Sep.	Oct.	Nov.	Dec.
合計 Total	66	4	8	1	5	4	5	6	3	11	9	3	7
新北市 New Taipei City	8	-	1	-	2	-	-	1	1	1	1	-	1
臺北市 Taipei City	11	1	2	-	1	-	1	1	-	2	3	-	-
桃園市 Taoyuan City	6	-	-	-	-	-	-	-	-	1	2	1	2
臺中市 Taichung City	2	1	1	-	-	-	-	-	-	-	-	-	-
臺南市 Tainan City	7	-	2	-	-	-	-	-	-	3	1	-	1
高雄市 Kaohsiung City	8	-	-	-	-	1	-	2	-	3	1	-	1
臺灣省 Taiwan Province	19	1	2	1	2	1	4	1	2	1	1	1	2
宜蘭縣 Ilan County	-	-	-	-	-	-	-	-	-	-	-	-	-
新竹縣 Hsinchu County	2	1	1	-	-	-	-	-	-	-	-	-	-
苗栗縣 Miaoli County	2	-	-	-	-	1	-	-	-	-	-	1	-
彰化縣 Changhua County	1	-	-	-	1	-	-	-	-	-	-	-	-
南投縣 Nantou County	4	-	-	-	-	-	1	1	-	-	1	-	1
雲林縣 Yunlin County	1	-	-	-	-	-	1	-	-	-	-	-	-
嘉義縣 Chiayi County	1	-	-	-	-	-	-	-	1	-	-	-	-
屏東縣 Pingtung County	1	-	-	1	-	-	-	-	-	-	-	-	-
臺東縣 Taitung County	-	-	-	-	-	-	-	-	-	-	-	-	-
花蓮縣 Hualien County	3	-	-	-	1	-	1	-	-	1	-	-	-
澎湖縣 Penghu County	-	-	-	-	-	-	-	-	-	-	-	-	-
基隆市 Keelung City	1	-	1	-	-	-	-	-	-	-	-	-	-
新竹市 Hsinchu City	1	-	-	-	-	-	-	-	-	-	-	-	1
嘉義市 Chiayi City	2	-	-	-	-	-	1	-	1	-	-	-	-
福建省 Fuchien Province	-	-	-	-	-	-	-	-	-	-	-	-	-
金門縣 Kinmen County	-	-	-	-	-	-	-	-	-	-	-	-	-
連江縣 Lienchiang County	-	-	-	-	-	-	-	-	-	-	-	-	-
刑事局 Criminal Investigation Bureau	-	-	-	-	-	-	-	-	-	-	-	-	-
航警局 Aviation Police Bureau	-	-	-	-	-	-	-	-	-	-	-	-	-
國道警局 National Highway Police Bureau	-	-	-	-	-	-	-	-	-	-	-	-	-
鐵路 Railroad	3	1	-	-	-	1	-	-	-	-	-	1	-
基隆港 Keelung Harbor	-	-	-	-	-	-	-	-	-	-	-	-	-
臺中港 Taichung Harbor	2	-	-	-	-	1	-	1	-	-	-	-	-
高雄港 Kaohsiung Harbor	-	-	-	-	-	-	-	-	-	-	-	-	-
花蓮港 Hualien Harbor	-	-	-	-	-	-	-	-	-	-	-	-	-
保二總隊 2nd Peace Reservation Team	-	-	-	-	-	-	-	-	-	-	-	-	-
保三總隊 3rd Peace Reservation Team	-	-	-	-	-	-	-	-	-	-	-	-	-
保七總隊 7th Peace Reservation Team	-	-	-	-	-	-	-	-	-	-	-	-	-

65. 搶奪案件發生時間分析

Forceful Taking by Hour, 2024

中華民國 113 年

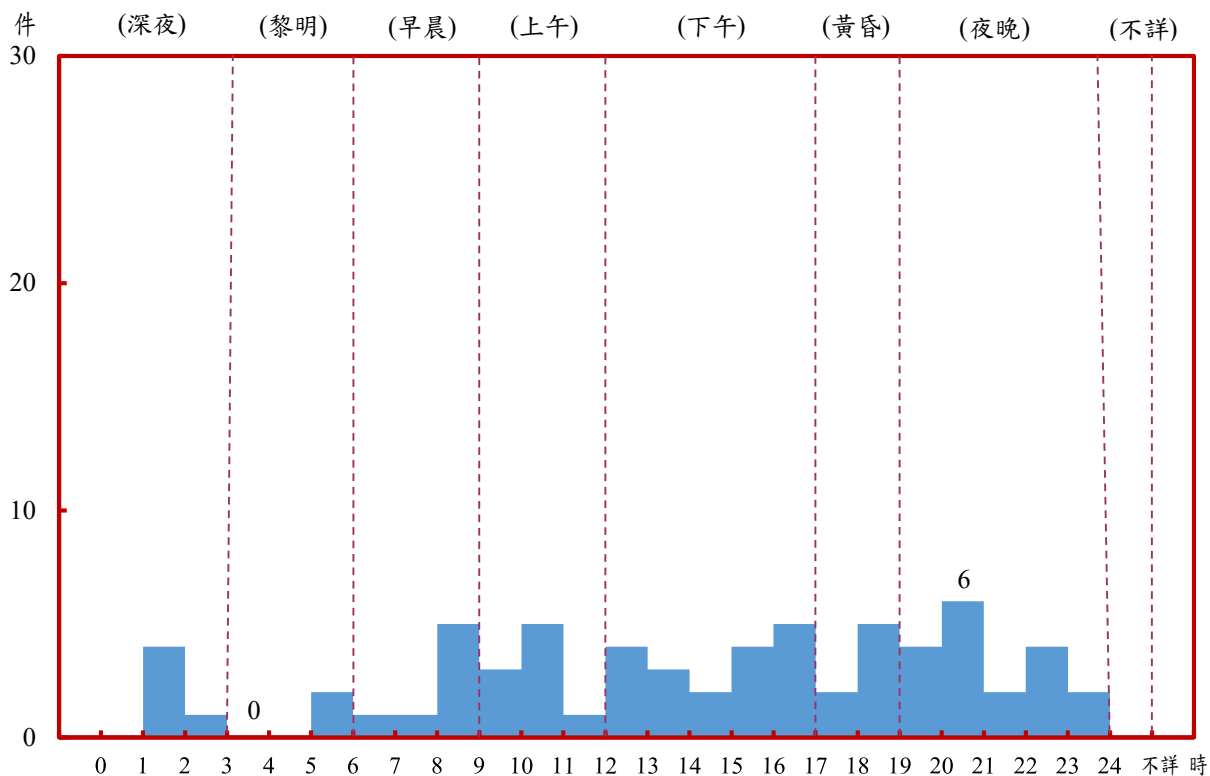

	合計 Total	深夜 0-3 A.M.			黎明 3-6 A.M.			早晨 6-9 A.M.			上午 9-12 A.M.		
		0	1	2	3	4	5	6	7	8	9	10	11
發生件數 Known to the Police	66	-	4	1	-	-	2	1	1	5	3	5	1
百分比 Percentage	100.00	7.58			3.03			10.61			13.64		

	下午 12-17 P.M.					黃昏 17-19 P.M.		夜晚 19-24 P.M.					不詳 Unknown
	12	13	14	15	16	17	18	19	20	21	22	23	
發生件數 Known to the Police	4	3	2	4	5	2	5	4	6	2	4	2	-
百分比 Percentage	27.27					10.61		27.27					-

66.搶奪案件發生場所分析

Forceful Taking by Place, 2024

中華民國113年

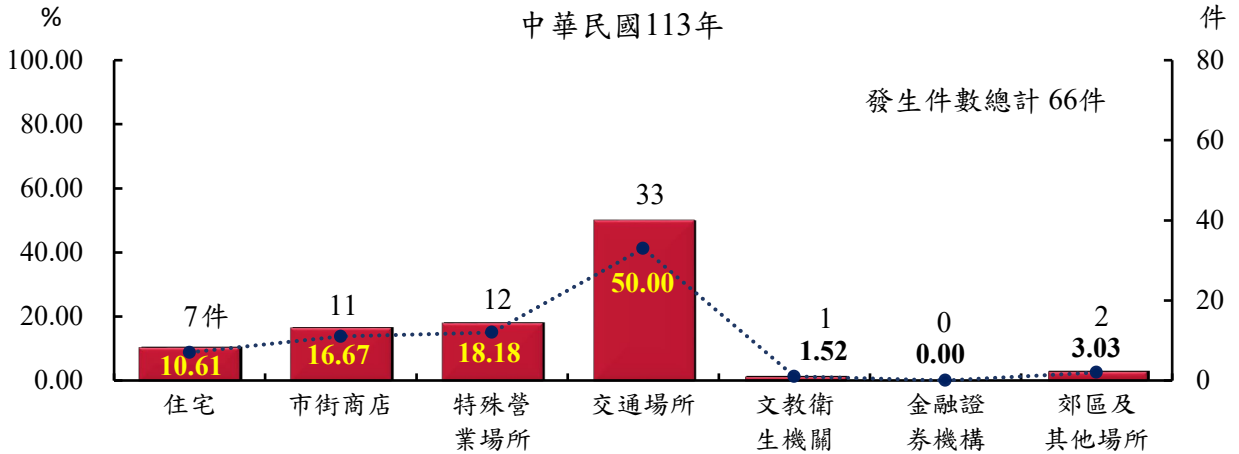

發生件數 Known to the Police		總計Total	66
住宅 Residential Area 小計	7	卡拉OK	-
普通住宅	6	三溫暖	-
公寓	1	公益彩券經銷站	2
大廈	-	夜店	-
別墅	-	養生館	-
透天厝	-	小吃店(含女陪侍)	1
農家住宅	-	其他影響社會治安場所	-
出租公寓	-	當舖	-
宿舍	-	銀樓	6
空屋	-	珠寶銀樓	-
集合住宅	-	電動玩具	1
其他	-	撞球場	1
市街商店 Downtown Area 小計	11	網路咖啡館(店)	-
商店行號	3	還物販賣機、夾娃娃機	-
一般餐廳、飲食店	1	遊戲博奕主題餐廳	-
公會及其分會	-	其他遊藝場所	-
市場	1	釣魚(蝦)場	-
便利商店	3	保齡球館	-
超級市場	1	大型購物場	-
百貨公司	-	老人殘障、安養中心	-
檳榔攤	2	運動場所	-
加油站	-	動物園	-
旅行社	-	健身房	-
路邊食攤	-	運動中心	-
車站票房	-	觀光工廠	-
小吃街	-	其他特殊營業	-
公司(會社)	-	交通場所 Transportation Facilities小計	33
商會及其分會	-	公路	29
自助洗衣店	-	高速公路	-
租車店	-	高架道路	-
東南亞雜貨店	-	捷運(車道、車站)	1
其他	-	車站	-
特殊營業 Hotels and Restaurants 小計	12	碼頭港口	-
汽機車修配保管廠(處所)	1	產業道路	-
舞廳、舞場、歌廳	-	機場	-
夜總會	-	鐵路(含平交道)	-
酒家	-	貨櫃集散場	-
酒吧、PUB	-	海上	-
理容院	-	河(中)海(堤)邊	-
汽車旅館	-	隧道	-
旅社飯店客棧	-	獨立專門停車場(場)	-
指壓按摩	-	高鐵(含車道、車站等)	1
休閒護膚中心	-	臺鐵(含車道、車站等)	2
俱樂部	-	堤外便道	-
職業賭場	-	輕軌	-
K T V	-	其他交通場所	-
M T V	-	文教衛生機關Culture, Education and Public Health Organizations 小計	1
		學校	1
		研究機構	-
		補習班	-
		圖書館	-
		寺廟道觀佛堂	-
		教會	-
		慈善救濟機構	-
		醫療院所	-
		警察機關	-
		軍事機構	-
		稅捐機構	-
		郵政機構(郵局除外)	-
		電力機構	-
		電信機構	-
		法院及分院(含檢察署)	-
		監獄看守所及觀護所	-
		殯儀館	-
		其他政府機構	-
		金融證券機構Finance & Security Institutions 小計	-
		銀行	-
		郵局	-
		農會(信用部)	-
		信用合作社	-
		證券商公司	-
		保險機構	-
		網路銀行	-
		郊區及其他場所 Suburb and Other Place 小計	2
		工廠	1
		工地、工寮	-
		空地	1
		山林間	-
		公園	-
		田野	-
		菜(果)園	-
		倉庫	-
		水塘	-
		家畜寮	-
		墓地	-
		農場	-
		鐵皮屋	-
		資源回收場	-
		動物收容所	-
		國有林地	-
		國家公園	-
		河濱(堤)公園	-
		風景區	-
		水泥建築	-
		其他	-

67. 搶奪案件共犯組別分析

Forceful Taking by the Number of Confederate, 2024

中華民國 113 年

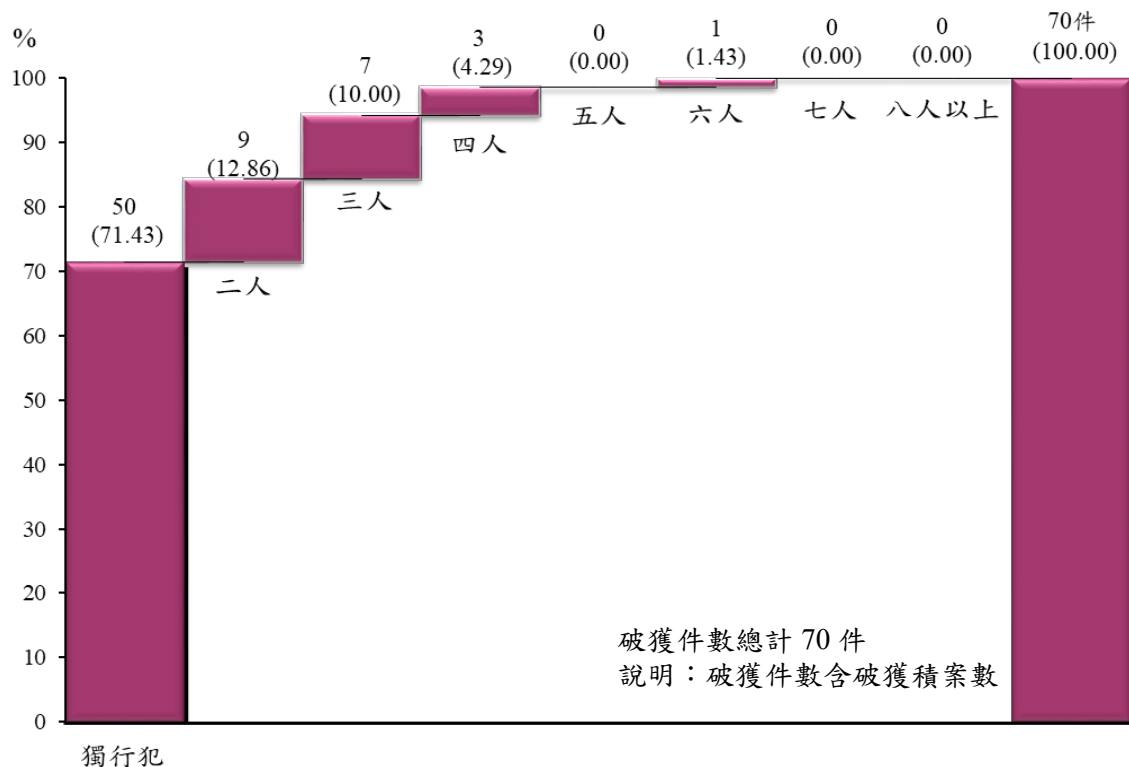

68. 搶奪案件嫌疑人犯罪方式分析

Forceful Taking by Modus Operandi, 2024

中華民國 113 年

	合計	徒步	騎機車	駕汽車	騎機車尾隨提款人	駕汽車尾隨提款人	徒步尾隨提款人	徒步搶後騎機車逃逸	徒步搶後駕汽車逃逸	埋伏	騎自行車	其他
嫌疑人人數 Offenders	102	34	19	25	2	-	3	7	3	7	2	-
百分比 Percentage	100.00	33.33	18.63	24.51	1.96	-	2.94	6.86	2.94	6.86	1.96	-

69. 搶奪案件嫌疑人犯罪工具分析

Offenders in Forceful Taking by Tools Used, 2024

中華民國 113 年

	合計 Total	刀類 With Swords										交通工具類 Transportation										
		刀片	彈簧刀	水果刀	匕首	美工刀	剪刀(含鐵剪)	開山刀	西瓜刀	瑞士刀	菜刀	其他刀械	機車	腳踏車	自用小客車	營業小貨車	自用客貨兩用車	營業大貨車	拼裝車	警備車	其他車輛	
嫌疑人數 Offenders	102	-	-	-	-	-	2	-	-	-	-	-	8	-	11	-	-	-	-	-	-	-
		2										19										
百分比 Percentage	100.00	1.96										18.63										

	槍械類	彈藥類	化學(藥)品、油氣類	鐵具類	竹木繩索類	毒品類及吸用器具	徒手	其他
嫌疑人數 Offenders	1	-	-	-	-	-	76	4
百分比 Percentage	0.98	-	-	-	-	-	74.51	3.92

70.搶奪案件損失財物程度分析

Losses in Forceful Taking, 2024

中華民國113年

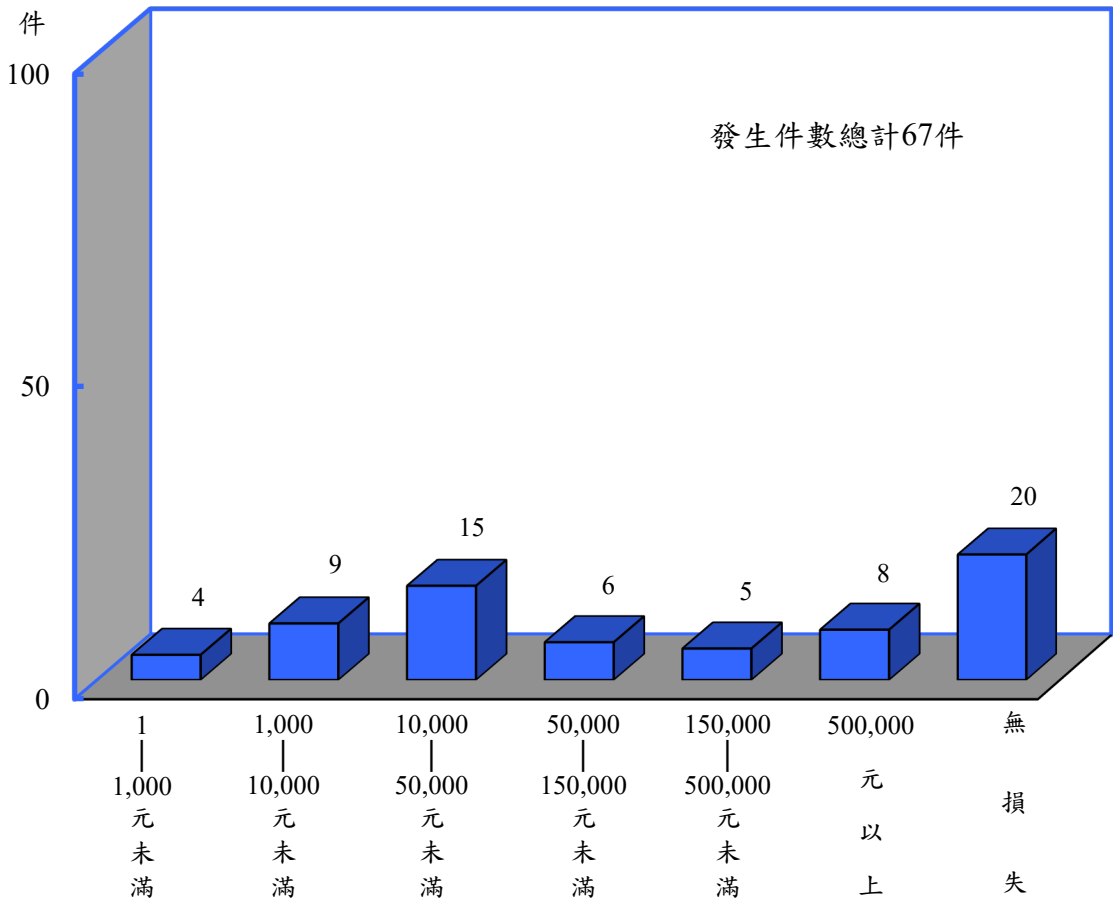

	合 計 Total	損失程度															無 損 失	
		一〇〇元未滿	一〇〇〇元未滿	一〇〇〇〇元未滿	一〇〇〇〇〇元未滿	一〇〇〇〇〇〇元未滿	一〇〇〇〇〇〇〇元未滿	一〇〇〇〇〇〇〇〇元未滿	一〇〇〇〇〇〇〇〇〇元未滿	一〇〇〇〇〇〇〇〇〇〇元未滿	一〇〇〇〇〇〇〇〇〇〇〇元未滿	一〇〇〇〇〇〇〇〇〇〇〇〇元未滿	一〇〇〇〇〇〇〇〇〇〇〇〇〇元未滿	一〇〇〇〇〇〇〇〇〇〇〇〇〇〇元未滿	一〇〇〇〇〇〇〇〇〇〇〇〇〇〇〇元未滿	一〇〇〇〇〇〇〇〇〇〇〇〇〇〇〇〇元未滿		
發生件數 Known to the Police	67	-	2	-	2	3	1	3	2	4	5	6	4	2	4	1	8	20
百分比 Percentage	100.00	5.97			13.43				22.39			8.96		7.46		11.94	29.85	

說明：本項統計發生件數包括補報發生。

71.搶奪案件損失及追回財物分析

Property Lost and Recovered in Forceful Taking, 2024

中華民國113年

單位：元

Unit：NT.Dollar

	損失總值 Lost	追回總值 Recovered
合 計 Total	18,737,678	1,464,223
貨 幣 類 Money	14,899,270	178,463
金 飾 珠 寶 類 Jewels	2,591,940	1,177,160
衣 著 被 褥 類 Clothes	-	-
娛 樂 運 動 器 材 類 Recreation and Sporting	-	-
教 學 器 材 類 Teaching Implements	-	-
皮 革 皮 包 類 Leather and Handbag	6,100	-
日 用 品 配 飾 類 Equipments for Daily Necessity	-	-
電 器 類 Electrical Supplies	-	-
家 畜 家 禽 類 Domestic Animals and Poultry	-	-
食 物 類 Foodstuff	-	-
家 庭 器 具 類 Family Utensil	-	-
通 訊 器 材 類 Communication Supplies	161,000	80,000
交 通 器 材 類 Transportation Supplies	903,000	3,000
建 築 機 械 類 Architecture Supplies	-	-
精 密 儀 器 類 Precision Instruments	-	-
工 業 器 械 類 Industry Machinery	-	-
五 金 類 Hardwares	-	-
花 草 類 Flower and Grass	-	-
化 學(藥)品、油 氣 類 Chemical Reagents	-	-
美 容 化 粧 品 類 Cosmetics	-	-
其 他 Others	176,368	25,600

72.搶奪案件贓物銷贓方法分析

Methods of Dealing with Stolen Property in Forceful Taking, 2024

中華民國113年

單位：元

Unit：NT.Dollar

		合 計
		Total
合 計	Total	1,464,223
自 行 保 存 使 用	For His Own Use	506,263
藏 匿	Concealment	-
俟 機 脫 售	Selling by Chance	-
售 予 舊 貨 攤	Selling to the Peddler	-
兜 售 他 人	Selling to the Pedestrian	809,160
售 予 商 人	Selling to the Merchant	-
棄 置	Abandonment	-
遺 失	Lost	-
當 舖 當 款	Selling to the Pawnshop	-
抵 (質) 押	Mortgage	-
當 場 偵 破	Arresting on the Scene	66,600
改 換 牌 照 出 售	Selling by Changing the Licence	-
拆 零 件 出 售	Selling by Parts	-
改 裝 式 樣 出 售	Changing the Mode for Selling	-
寄 賣	Consign for Sale	-
贈 予 親 戚 朋 友	Sending It to a Friend	-
毀 、 解 體	Destruction	-
作 為 犯 罪 工 具	Tools Used in Committing Crimes	27,200
售 予 失 主	Selling to the Owner	-
自 動 交 、 送 回	Return in Voluntarily	55,000
貨 櫃 進 出 口	Admittance of Freight and Exit of Cargo	-
其 他	Others	-

73.搶奪案件嫌疑人及被害人職業分析

Offenders and Victims in Forceful Taking by Occupation, 2024

中華民國113年

	嫌 疑 人 Offenders				被 害 人 Victims			
	合計 Total	男 (M)	女 (F)	百分比 Percentage	合計 Total	男 (M)	女 (F)	百分比 Percentage
合 計 Total	102	94	8	100.00	79	36	43	100.00
民意代表、主管 及經理人 Legislators, Government Administrators, Business Executives and Managers	-	-	-	-	5	2	3	6.33
專業人員 Professionals	1	1	-	0.98	2	-	2	2.53
技術員及助理專業人員 Technicians and Associate Professionals	-	-	-	-	3	-	3	3.80
事務支援人員 Clerks	-	-	-	-	-	-	-	-
服務(不含保安)工作人員 Service Workers (Not Including Public Safety Servicemen)	21	19	2	20.59	17	9	8	21.52
銷售及展示工作人員 Shop and Market Sales Workers	-	-	-	-	11	4	7	13.92
農、林、漁、牧業生產人員 Agricultural, Animal Husbandry, Forestry and Fishing Workers	2	2	-	1.96	1	1	-	1.27
保安服務工作人員(含軍人) Public Safety Servicemen	-	-	-	-	-	-	-	-
技藝(技術)有關工作人員 Craft and Related Workers	4	4	-	3.92	2	2	-	2.53
駕駛及移運設備操作人員 Transportation Workers	3	3	-	2.94	-	-	-	-
駕駛及移運操作除外之機械設備操作 及組裝人員 Plant and Machine Operators and Assemblers (Not Including Transportation Workers)	-	-	-	-	1	1	-	1.27
基層技術工及勞力工 Elementary Occupations	29	29	-	28.43	4	3	1	5.06
學生 Students	7	7	-	6.86	6	2	4	7.59
無職 Unemployed Persons	27	23	4	26.47	18	7	11	22.78
其他(含不詳) Others (Including the Unknown)	8	6	2	7.84	9	5	4	11.39

74. 搶奪案件嫌疑人及被害人教育程度分析

Offenders and Victims in Forceful Taking by Education Level, 2024

中華民國113年

		嫌 疑 人 Offenders				被 害 人 Victims			
		合計 Total	男 (M)	女 (F)	百分比 Percentage	合計 Total	男 (M)	女 (F)	百分比 Percentage
合 計	Total	102	94	8	100.00	79	36	43	100.00
不 識 字	Illiteracy	-	-	-	-	-	-	-	-
自 修	Self-educated	-	-	-	-	-	-	-	-
小學在學	} Primary School	-	-	-	-	-	-	-	-
小學肄業		-	-	-	-	-	-	-	-
小學畢業		1	1	-	0.98	6	1	5	7.59
國中在學	} Junior High School	3	3	-	2.94	3	1	2	3.80
國中肄業		2	2	-	1.96	-	-	-	-
國中畢業		17	16	1	16.67	10	5	5	12.66
高中在學	} Senior High School	3	3	-	2.94	2	1	1	2.53
高中肄業		10	9	1	9.80	2	-	2	2.53
高中畢業		53	50	3	51.96	32	18	14	40.51
大專在學	} College	1	1	-	0.98	1	-	1	1.27
大專肄業		1	1	-	0.98	1	1	-	1.27
大專畢業		4	4	-	3.92	16	6	10	20.25
研究所 (含以上)	Graduate School	-	-	-	-	-	-	-	-
其 他 (含不詳)	Others(Including the Unknown)	7	4	3	6.86	6	3	3	7.59

(四) 擄人勒贖案件分析統計
Analysis of Kidnapping

75.歷年擄人勒贖案件發生與破獲比較

Kidnaping Known and Cleared, 2015-2024

件

中華民國 104 年至 113 年

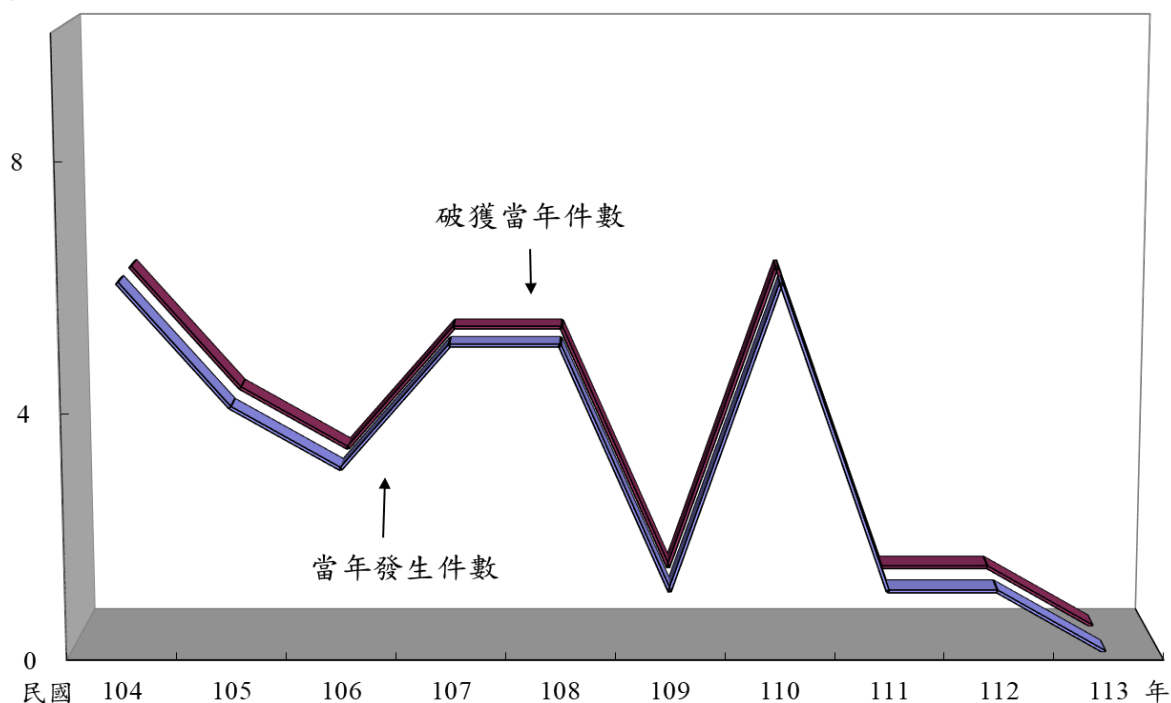

年 份	104年	105年	106年	107年	108年	109年	110年	111年	112年	113年
Year	2015	2016	2017	2018	2019	2020	2021	2022	2023	2024
當年發生件數	6	4	3	5	5	1	6	1	1	-
補報發生件數	1	-	-	-	1	-	1	-	2	-
破獲當年件數	6	4	3	5	5	1	6	1	1	-
破獲積案件數	1	-	-	-	1	-	1	-	2	-
破獲率%	100.00 (100.00)	100.00 (100.00)	100.00 (100.00)	100.00 (100.00)	100.00 (100.00)	100.00 (100.00)	100.00 (100.00)	100.00 (100.00)	100.00 (100.00)	- -

說明：1.10年來警察機關受理擄人勒贖案件，當年發生以104、110年6件最多，以113年發生0件最少，104年起至113年間迭有增減趨勢。

2.括弧內各年破獲率之計算，發生件數含補報發生，破獲件數含破獲積案，併此敘明。

76.擄人勒贖案件發生月份及地區（單位）統計

Geographic Distribution of Kidnapping by Month, 2024

中華民國113年

單位：件

	合計	1月	2月	3月	4月	5月	6月	7月	8月	9月	10月	11月	12月
	Total	Jan.	Feb.	Mar.	Apr.	May	Jun.	Jul.	Aug.	Sep.	Oct.	Nov.	Dec.
合計 Total	-	-	-	-	-	-	-	-	-	-	-	-	-
新北市 New Taipei City	-	-	-	-	-	-	-	-	-	-	-	-	-
臺北市 Taipei City	-	-	-	-	-	-	-	-	-	-	-	-	-
桃園市 Taoyuan City	-	-	-	-	-	-	-	-	-	-	-	-	-
臺中市 Taichung City	-	-	-	-	-	-	-	-	-	-	-	-	-
臺南市 Tainan City	-	-	-	-	-	-	-	-	-	-	-	-	-
高雄市 Kaohsiung City	-	-	-	-	-	-	-	-	-	-	-	-	-
臺灣省 Taiwan Province	-	-	-	-	-	-	-	-	-	-	-	-	-
宜蘭縣 Ilan County	-	-	-	-	-	-	-	-	-	-	-	-	-
新竹縣 Hsinchu County	-	-	-	-	-	-	-	-	-	-	-	-	-
苗栗縣 Miaoli County	-	-	-	-	-	-	-	-	-	-	-	-	-
彰化縣 Changhua County	-	-	-	-	-	-	-	-	-	-	-	-	-
南投縣 Nantou County	-	-	-	-	-	-	-	-	-	-	-	-	-
雲林縣 Yunlin County	-	-	-	-	-	-	-	-	-	-	-	-	-
嘉義縣 Chiayi County	-	-	-	-	-	-	-	-	-	-	-	-	-
屏東縣 Pingtung County	-	-	-	-	-	-	-	-	-	-	-	-	-
臺東縣 Taitung County	-	-	-	-	-	-	-	-	-	-	-	-	-
花蓮縣 Hualien County	-	-	-	-	-	-	-	-	-	-	-	-	-
澎湖縣 Penghu County	-	-	-	-	-	-	-	-	-	-	-	-	-
基隆市 Keelung City	-	-	-	-	-	-	-	-	-	-	-	-	-
新竹市 Hsinchu City	-	-	-	-	-	-	-	-	-	-	-	-	-
嘉義市 Chiayi City	-	-	-	-	-	-	-	-	-	-	-	-	-
福建省 Fuchien Province	-	-	-	-	-	-	-	-	-	-	-	-	-
金門縣 Kinmen County	-	-	-	-	-	-	-	-	-	-	-	-	-
連江縣 Lienchiang County	-	-	-	-	-	-	-	-	-	-	-	-	-
刑事局 Criminal Investigation Bureau	-	-	-	-	-	-	-	-	-	-	-	-	-
航警局 Aviation Police Bureau	-	-	-	-	-	-	-	-	-	-	-	-	-
國道警局 National Highway Police Bureau	-	-	-	-	-	-	-	-	-	-	-	-	-
鐵路 Railroad	-	-	-	-	-	-	-	-	-	-	-	-	-
基隆港 Keelung Harbor	-	-	-	-	-	-	-	-	-	-	-	-	-
臺中港 Taichung Harbor	-	-	-	-	-	-	-	-	-	-	-	-	-
高雄港 Kaohsiung Harbor	-	-	-	-	-	-	-	-	-	-	-	-	-
花蓮港 Hualien Harbor	-	-	-	-	-	-	-	-	-	-	-	-	-
保二總隊 2nd Peace Reservation Team	-	-	-	-	-	-	-	-	-	-	-	-	-
保三總隊 3rd Peace Reservation Team	-	-	-	-	-	-	-	-	-	-	-	-	-
保七總隊 7th Peace Reservation Team	-	-	-	-	-	-	-	-	-	-	-	-	-

77.擄人勒贖案件發生時間分析

Kidnapping by Hour, 2024

中華民國 113 年

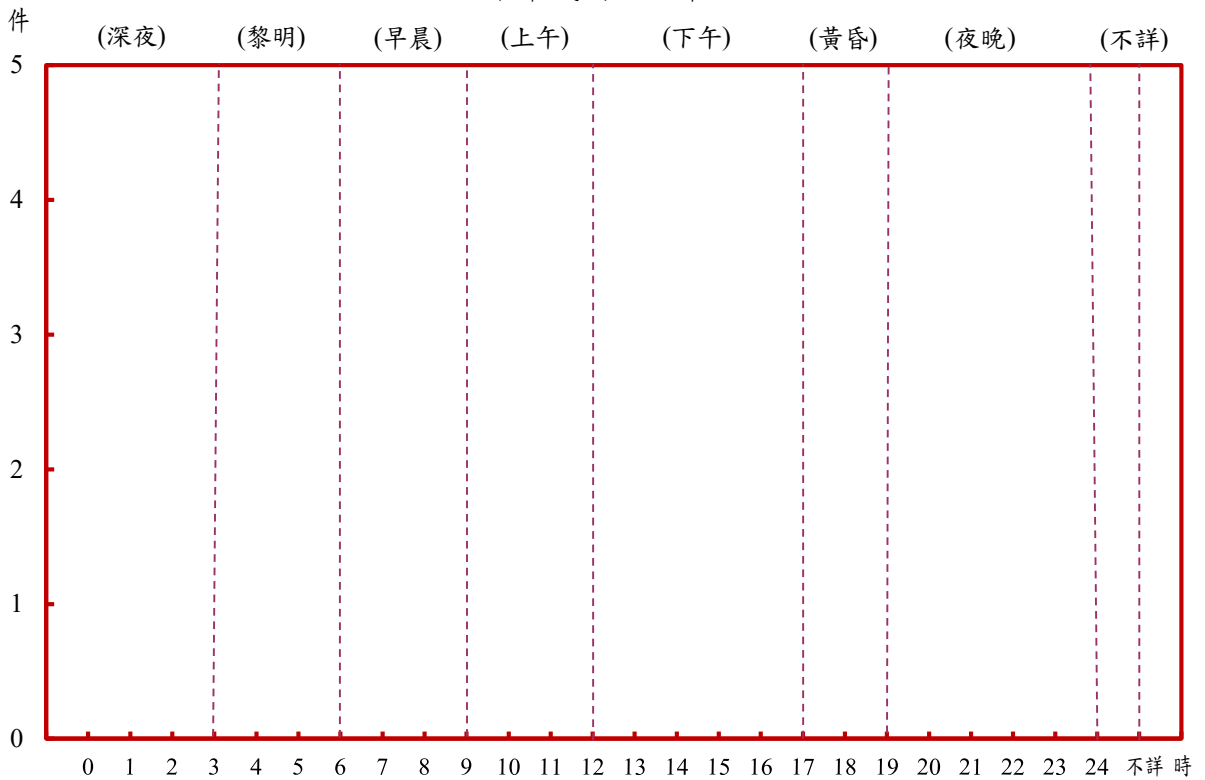

	合 計 Total	深 夜 0-3 A.M.			黎 明 3-6 A.M.			早 晨 6-9 A.M.			上 午 9-12 A.M.		
		0 1	1 2	2 3	3 4	4 5	5 6	6 7	7 8	8 9	9 10	10 11	11 12
發 生 件 數 Known to the Police	-	-	-	-	-	-	-	-	-	-	-	-	-
百 分 比 Percentage	-	-			-			-			-		

	下 午 12-17 P.M.					黃 昏 17-19 P.M.		夜 晚 19-24 P.M.					不 詳 Unknown
	12 13	13 14	14 15	15 16	16 17	17 18	18 19	19 20	20 21	21 22	22 23	23 24	
發 生 件 數 Known to the Police	-	-	-	-	-	-	-	-	-	-	-	-	-
百 分 比 Percentage	-					-		-					-

78.擄人勒贖案件發生場所分析

Kidnapping by Place, 2024

中華民國113年

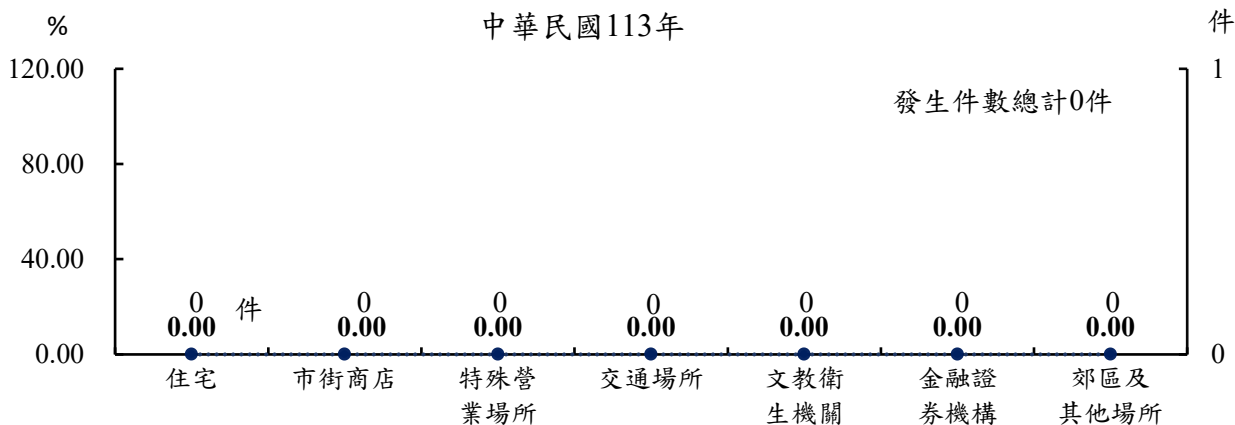

發生件數 Known to the Police		總計Total	
住宅 Residential Area 小計		-	
普通住宅	-	卡拉OK	-
公寓	-	三溫暖	-
大廈	-	公益彩券經銷站	-
別墅	-	夜店	-
透天厝	-	養生館	-
農家住宅	-	小吃店(含女陪侍)	-
出租公寓	-	其他影響社會治安場所	-
宿舍	-	當舖	-
空屋	-	銀樓	-
集合住宅	-	珠寶銀樓	-
其他	-	電動玩具	-
市街商店 Downtown Area 小計		-	
商店行號	-	撞球場	-
一般餐廳、飲食店	-	網路咖啡館(店)	-
公會及其分會	-	選物販賣機、夾娃娃機	-
市場	-	遊戲博奕主題餐廳	-
便利商店	-	其他遊藝場所	-
超級市場	-	釣魚(蝦)場	-
百貨公司	-	保齡球場	-
檳榔攤	-	大型購物場	-
加油站	-	老人殘障、安養中心	-
旅行社	-	運動場所	-
路邊食攤	-	動物園	-
車站票房	-	健身房	-
小吃街	-	運動中心	-
公司(會社)	-	觀光工廠	-
商會及其分會	-	其他特殊營業	-
自助洗車場	-	交通場所 Transportation Facilities 小計	
租車店	-	公路	-
東南亞雜貨店	-	高速公路	-
其他	-	高架道路	-
特殊營業 Hotels and Restaurants 小計		-	
舞廳	-	捷運(車道、車站)	-
歌廳	-	車站	-
夜總會	-	碼頭港口	-
酒家	-	產業道路	-
酒吧、PUB	-	機場	-
理容院	-	鐵路(含平交道)	-
汽車旅館	-	貨櫃集散場	-
旅社飯店客棧	-	海上	-
指壓按摩	-	河(中)海(堤)邊	-
休閒護膚中心	-	隧道	-
俱樂部	-	獨立專門停車場(場)	-
職業賭場	-	高鐵(含車道、車站等)	-
K T V	-	臺鐵(含車道、車站等)	-
M T V	-	堤外便道	-
	-	輕軌	-
	-	其他交通場所	-
		文教衛生機關 Culture, Education and Public Health Organizations 小計	
		-	
		郊區及其他場所 Suburb and Other Place 小計	
		-	
		工廠	-
		工地、工廠	-
		空地	-
		山林間	-
		公園	-
		田野	-
		菜(果)園	-
		倉庫	-
		水塘	-
		家畜寮	-
		墓地	-
		農場	-
		鐵皮屋	-
		資源回收場	-
		動物收容所	-
		國有林地	-
		國家公園	-
		河濱(堤)公園	-
		風景區	-
		水泥建築	-
		其他	-

79.擄人勒贖案件嫌疑人及被害人職業分析

Offenders and Victims in Kidnapping by Occupation, 2024

中華民國113年

	嫌 疑 人 Offenders				被 害 人 Victims			
	合計 Total	男 (M)	女 (F)	百分比 Percentage	合計 Total	男 (M)	女 (F)	百分比 Percentage
合 計 Total	-	-	-	-	-	-	-	-
民意代表、主管 及經理人 Legislators, Government Administrators, Business Executives and Managers	-	-	-	-	-	-	-	-
專業人員 Professionals	-	-	-	-	-	-	-	-
技術員及助理專業人員 Technicians and Associate Professionals	-	-	-	-	-	-	-	-
事務支援人員 Clerks	-	-	-	-	-	-	-	-
服務(不含保安)工作人員 Service Workers (Not Including Public Safety Servicemen)	-	-	-	-	-	-	-	-
銷售及展示工作人員 Shop and Market Sales Workers	-	-	-	-	-	-	-	-
農、林、漁、牧業生產人員 Agricultural, Animal Husbandry, Forestry and Fishing Workers	-	-	-	-	-	-	-	-
保安服務工作人員(含軍人) Public Safety Servicemen	-	-	-	-	-	-	-	-
技藝(技術)有關工作人員 Craft and Related Workers	-	-	-	-	-	-	-	-
駕駛及移運設備操作人員 Transportation Workers	-	-	-	-	-	-	-	-
駕駛及移運操作除外之機械設備操作 及組裝人員 Plant and Machine Operators and Assemblers (Not Including Transportation Workers)	-	-	-	-	-	-	-	-
基層技術工及勞力工 Elementary Occupations	-	-	-	-	-	-	-	-
學 生 Students	-	-	-	-	-	-	-	-
無 職 Unemployed Persons	-	-	-	-	-	-	-	-
其他(含不詳) Others (Including the Unknown)	-	-	-	-	-	-	-	-

80.擄人勒贖案件嫌疑人及被害人教育程度分析

Offenders and Victims in Kidnapping by Education Level, 2024

中華民國113年

		嫌 疑 人 Offenders				被 害 人 Victims			
		合計 Total	男 (M)	女 (F)	百分比 Percentage	合計 Total	男 (M)	女 (F)	百分比 Percentage
合 計	Total	-	-	-	-	-	-	-	-
不 識 字	Illiteracy	-	-	-	-	-	-	-	-
自 修	Self-educated	-	-	-	-	-	-	-	-
小學在學	} Primary School	-	-	-	-	-	-	-	-
小學肄業		-	-	-	-	-	-	-	-
小學畢業		-	-	-	-	-	-	-	-
國中在學	} Junior High School	-	-	-	-	-	-	-	-
國中肄業		-	-	-	-	-	-	-	-
國中畢業		-	-	-	-	-	-	-	-
高中在學	} Senior High School	-	-	-	-	-	-	-	-
高中肄業		-	-	-	-	-	-	-	-
高中畢業		-	-	-	-	-	-	-	-
大專在學	} College	-	-	-	-	-	-	-	-
大專肄業		-	-	-	-	-	-	-	-
大專畢業		-	-	-	-	-	-	-	-
研 究 所 (含以上)	Graduate School	-	-	-	-	-	-	-	-
其 他 (含不詳)	Others(Including the Unknown)	-	-	-	-	-	-	-	-

(五) 強制性交 (含共同強制性交)

案件分析統計

Analysis of Forcible Sexual Intercourse

(Including Joint Forcible Sexual

Intercourse)

81.歷年強制性交（含共同強制性交）

案件發生與破獲比較

Forcible Sexual Intercourse Known and Cleared, 2015-2024

中華民國 104 年至 113 年

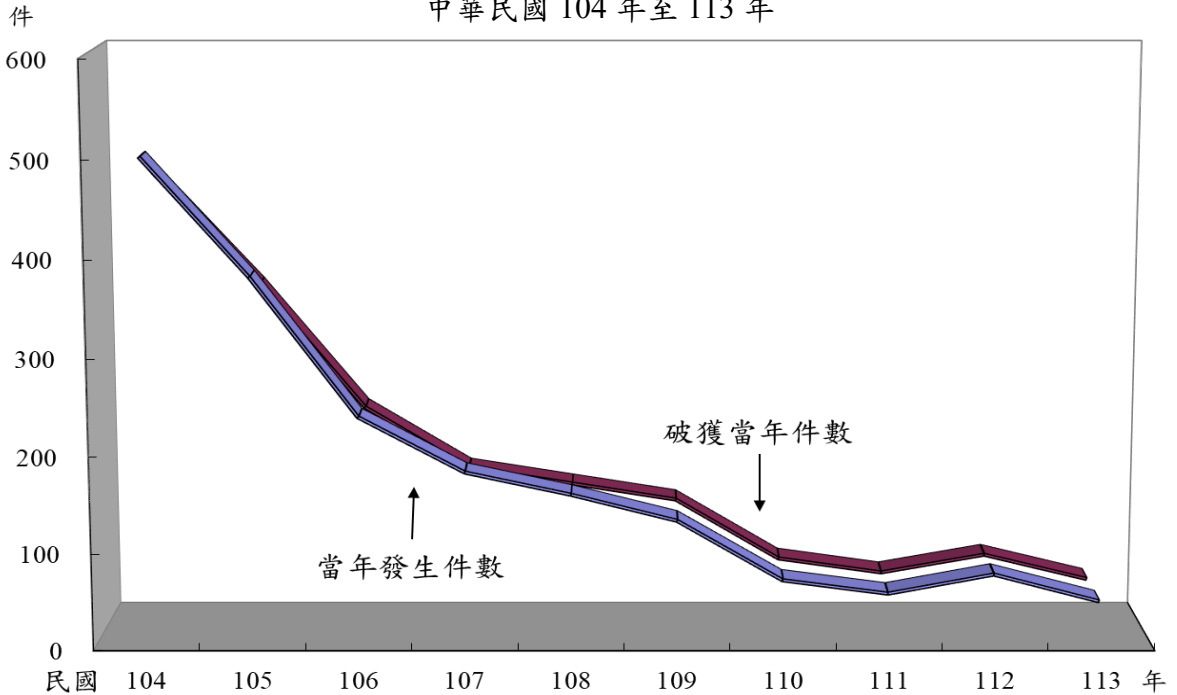

年 份		104年	105年	106年	107年	108年	109年	110年	111年	112年	113年
Year		2015	2016	2017	2018	2019	2020	2021	2022	2023	2024
當年發生 件 數	合 計	499	378	235	178	155	128	66	52	72	44
	強 制 性 交	485	364	225	174	150	124	63	51	69	39
	共 同 強 制 性 交	14	14	10	4	5	4	3	1	3	5
補報發生 件 數	合 計	130	95	67	50	46	37	15	15	11	19
	強 制 性 交	126	89	63	47	44	34	15	13	9	19
	共 同 強 制 性 交	4	6	4	3	2	3	-	2	2	-
破獲當年 件 數	合 計	471	355	226	162	145	128	65	50	69	43
	強 制 性 交	459	342	216	158	140	124	62	49	66	39
	共 同 強 制 性 交	12	13	10	4	5	4	3	1	3	4
破獲積案 件 數	合 計	191	126	82	63	71	47	17	17	14	21
	強 制 性 交	184	117	77	60	67	40	17	15	11	20
	共 同 強 制 性 交	7	9	5	3	4	7	-	2	3	1
破獲率%	合 計	94.39 (105.25)	93.92 (101.69)	96.17 (101.99)	91.01 (98.68)	93.55 (107.46)	100.00 (106.06)	98.48 (101.23)	96.15 (100.00)	95.83 (100.00)	97.73 (101.59)
	強 制 性 交	94.64 (105.24)	93.96 (101.32)	96.00 (101.74)	90.80 (98.64)	93.33 (106.70)	100.00 (103.80)	98.41 (101.28)	96.08 (100.00)	95.65 (98.72)	100.00 (101.72)
	共 同 強 制 性 交	85.71 (105.56)	92.86 (110.00)	100.00 (107.14)	100.00 (100.00)	100.00 (128.57)	100.00 (157.14)	100.00 (100.00)	100.00 (100.00)	100.00 (120.00)	80.00 (100.00)

說明：1.10年來警察機關受理強制性交案件，當年發生以104年499件最多，113年44件最少，104年起至113年間迭有增減趨勢。

2.括弧內各年破獲率之計算，發生件數含補報發生，破獲件數含破獲積案。

3.依據105年12月28日本署第5次刑事工作檢討會報決議，自106年1月起「強制性交」範圍排除「對幼性交」。

82.強制性交（含共同強制性交）案件 發生月份及地區（單位）統計

Geographic Distribution of Forcible Rape by Month, 2024

中華民國113年

單位：件

	合計	1月	2月	3月	4月	5月	6月	7月	8月	9月	10月	11月	12月
	Total	Jan.	Feb.	Mar.	Apr.	May	Jun.	Jul.	Aug.	Sep.	Oct.	Nov.	Dec.
合 計 Total	44	4	2	2	9	5	4	1	2	2	7	3	3
新 北 市 New Taipei City	7	1	-	1	1	-	-	-	-	2	2	-	-
臺 北 市 Taipei City	6	-	-	-	2	-	-	1	-	-	1	1	1
桃 園 市 Taoyuan City	1	-	-	-	-	-	-	-	-	-	1	-	-
臺 中 市 Taichung City	-	-	-	-	-	-	-	-	-	-	-	-	-
臺 南 市 Tainan City	3	1	-	-	-	-	-	-	1	-	1	-	-
高 雄 市 Kaohsiung City	1	-	-	-	-	-	-	-	-	-	-	1	-
臺 灣 省 Taiwan Province	21	1	2	1	6	3	3	-	-	-	2	1	2
宜蘭縣 Ilan County	-	-	-	-	-	-	-	-	-	-	-	-	-
新竹縣 Hsinchu County	3	-	-	-	1	1	1	-	-	-	-	-	-
苗栗縣 Miaoli County	1	-	1	-	-	-	-	-	-	-	-	-	-
彰化縣 Changhua County	1	-	-	-	1	-	-	-	-	-	-	-	-
南投縣 Nantou County	3	-	-	-	1	-	-	-	-	-	1	1	-
雲林縣 Yunlin County	1	-	-	-	-	1	-	-	-	-	-	-	-
嘉義縣 Chiayi County	2	-	-	-	-	1	1	-	-	-	-	-	-
屏東縣 Pingtung County	-	-	-	-	-	-	-	-	-	-	-	-	-
臺東縣 Taitung County	-	-	-	-	-	-	-	-	-	-	-	-	-
花蓮縣 Hualien County	-	-	-	-	-	-	-	-	-	-	-	-	-
澎湖縣 Penghu County	2	-	-	1	-	-	-	-	-	-	1	-	-
基隆市 Keelung City	3	-	1	-	1	-	-	-	-	-	-	-	1
新竹市 Hsinchu City	1	-	-	-	-	-	-	-	-	-	-	-	1
嘉義市 Chiayi City	4	1	-	-	2	-	1	-	-	-	-	-	-
福 建 省 Fuchien Province	2	-	-	-	-	1	1	-	-	-	-	-	-
金門縣 Kinmen County	-	-	-	-	-	-	-	-	-	-	-	-	-
連江縣 Lienchiang County	2	-	-	-	-	1	1	-	-	-	-	-	-
刑 事 局 Criminal Investigation Bureau	-	-	-	-	-	-	-	-	-	-	-	-	-
航 警 局 Aviation Police Bureau	-	-	-	-	-	-	-	-	-	-	-	-	-
國 道 警 局 National Highway Police Bureau	-	-	-	-	-	-	-	-	-	-	-	-	-
鐵 路 Railroad	-	-	-	-	-	-	-	-	-	-	-	-	-
基 隆 港 Keelung Harbor	-	-	-	-	-	-	-	-	-	-	-	-	-
臺 中 港 Taichung Harbor	-	-	-	-	-	-	-	-	-	-	-	-	-
高 雄 港 Kaohsiung Harbor	1	-	-	-	-	-	-	-	1	-	-	-	-
花 蓮 港 Hualien Harbor	-	-	-	-	-	-	-	-	-	-	-	-	-
保二總隊 2nd Peace Reservation Team	2	1	-	-	-	1	-	-	-	-	-	-	-
保三總隊 3rd Peace Reservation Team	-	-	-	-	-	-	-	-	-	-	-	-	-
保七總隊 7th Peace Reservation Team	-	-	-	-	-	-	-	-	-	-	-	-	-

83.強制性交(含共同強制性交)

案件發生時間分析

Forcible Sexual Intercourse by Hour, 2024

中華民國 113 年

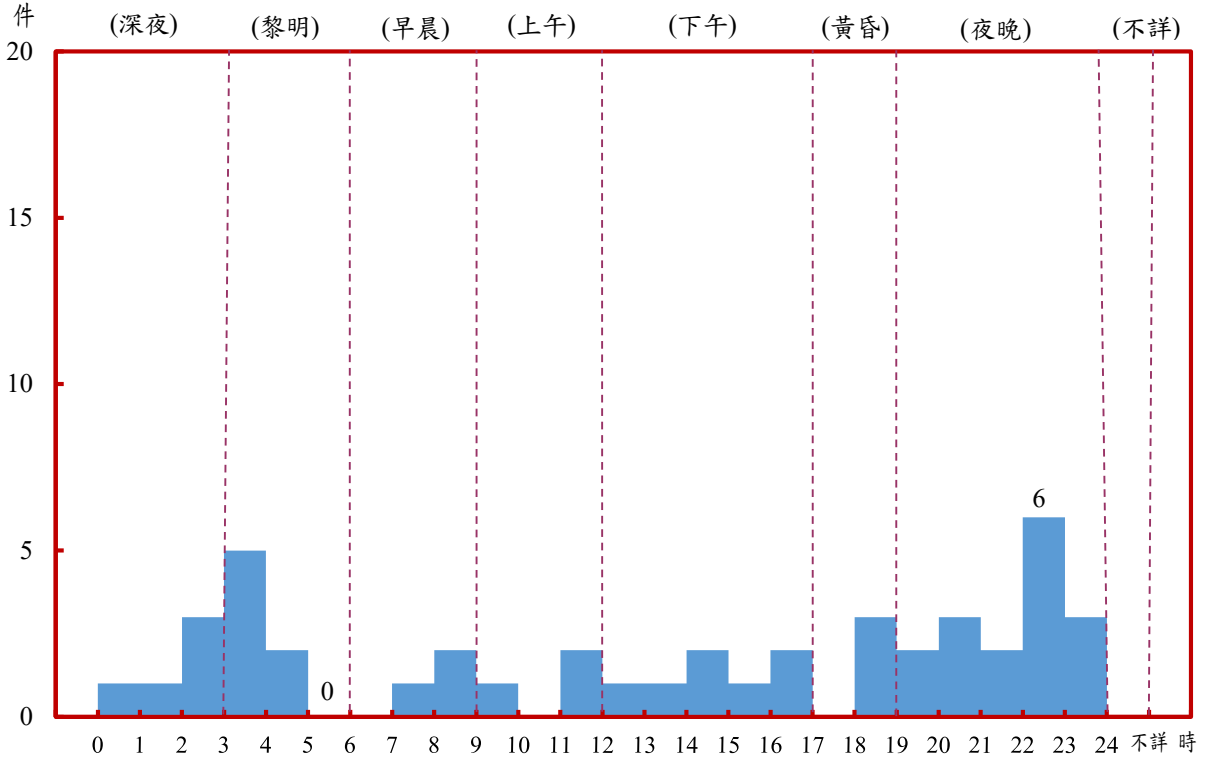

	合計 Total	深夜 0-3 A.M.			黎明 3-6 A.M.			早晨 6-9 A.M.			上午 9-12 A.M.		
		0	1	2	3	4	5	6	7	8	9	10	11
發生件數 Known to the Police	44	1	1	3	5	2	-	-	1	2	1	-	2
百分比 Percentage	100.00	11.36			15.91			6.82			6.82		

	下午 12-17 P.M.					黃昏 17-19 P.M.		夜晚 19-24 P.M.					不詳 Unknown
	12	13	14	15	16	17	18	19	20	21	22	23	
發生件數 Known to the Police	1	1	2	1	2	-	3	2	3	2	6	3	-
百分比 Percentage	15.91					6.82		36.36					-

85. 強制性交（含共同強制性交）案件嫌疑人 犯罪方式分析

Forcible Sexual Intercourse by Modus Operandi, 2024

中華民國113年

	嫌疑人 Offenders	百分比 Percentage
合 計 Total	69	100.00
強 制 性 交 殺 人	-	-
強 制 性 交 傷 害	-	-
持 械 脅 迫	5	7.25
藥 物 迷 幻	3	4.35
繩 索 捆 綁	-	-
徒 手 強 制	38	55.07
言 詞 恐 嚇	9	13.04
暴 力 脅 迫	12	17.39
對 被 害 者 施 以 凌 虐	-	-
其 他 強 制 性 交 方 式	2	2.90

86. 強制性交(含共同強制性交)案件嫌疑人犯罪工具分析

Tools Used in Forcible Sexual Intercourse, 2024

中華民國113年

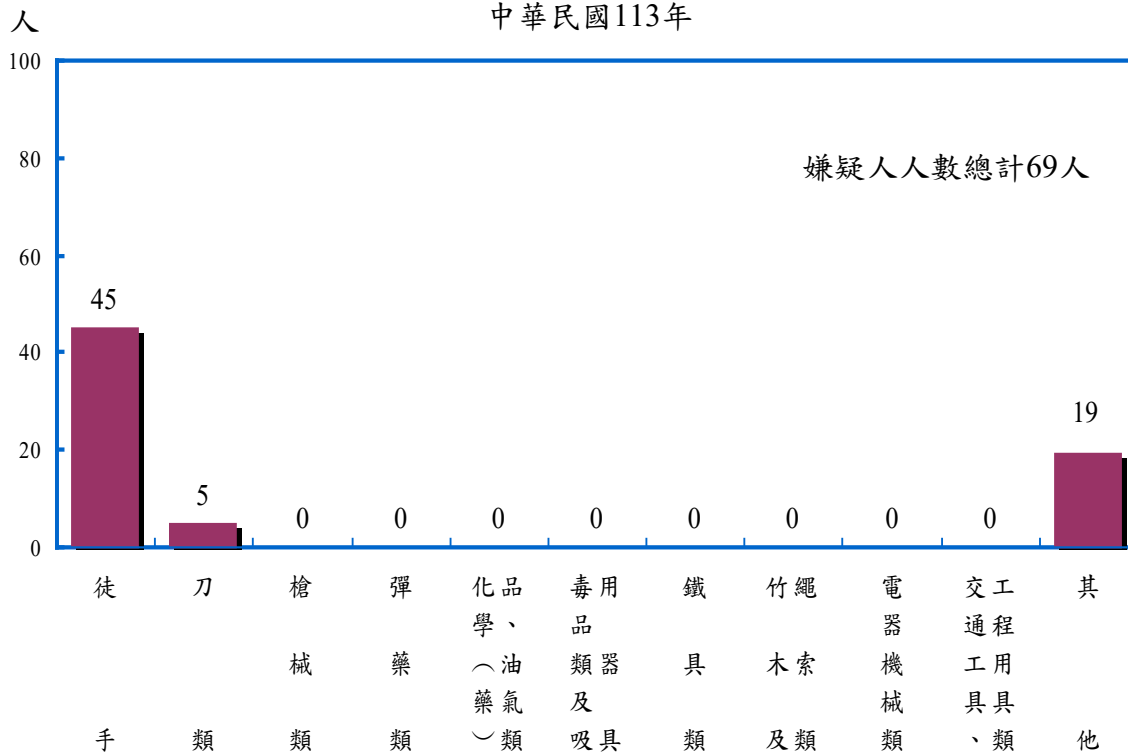

		合計	徒手	刀類	槍械類	彈藥類	化學、油氣(藥品)類	毒器用品類及器具	鐵具類	竹木及繩索類	電器機械類	交通工程用具、類	其他
合計	嫌疑人人數 Offenders	69	45	5	-	-	-	-	-	-	-	-	19
	百分比 Percentage	100.00	65.22	7.25	-	-	-	-	-	-	-	-	27.54
強制性交 Forcible Sexual Intercourse	嫌疑人人數 Offenders	56	43	3	-	-	-	-	-	-	-	-	10
	百分比 Percentage	100.00	76.79	5.36	-	-	-	-	-	-	-	-	17.86
共同強制性交 Joint Forcible Sexual Intercourse	嫌疑人人數 Offenders	13	2	2	-	-	-	-	-	-	-	-	9
	百分比 Percentage	100.00	15.38	15.38	-	-	-	-	-	-	-	-	69.23

87.強制性交（含共同強制性交）

案件嫌疑人年齡分析

Forcible Sexual Intercourse Offenders by Age, 2024

中華民國113年

	合 計				強制性交		共同強制性交	
	Total				Forcible Sexual Intercourse		Joint Forcible Sexual Intercourse	
	合計	男	女	百分比	男	女	男	女
	Total	(M)	(F)	Percentage	(M)	(F)	(M)	(F)
合 計 Total	69	65	4	100.00	55	1	10	3
12歲未滿 Under12	-	-	-	-	-	-	-	-
12-18歲未滿 12-Under18	14	12	2	20.29	8	-	4	2
18-20歲未滿 18-Under20	7	6	1	10.14	4	-	2	1
20-23歲 20-23	5	5	-	7.25	5	-	-	-
24-29歲 24-29	4	4	-	5.80	4	-	-	-
30-39歲 30-39	17	16	1	24.64	16	1	-	-
40-49歲 40-49	8	8	-	11.59	7	-	1	-
50-59歲 50-59	8	8	-	11.59	5	-	3	-
60-64歲 60-64	2	2	-	2.90	2	-	-	-
65-69歲 65-69	2	2	-	2.90	2	-	-	-
70歲以上 Over70	2	2	-	2.90	2	-	-	-
不 詳 Unknown	-	-	-	-	-	-	-	-

88.強制性交（含共同強制性交）

案件被害人年齡分析

Forcible Sexual Intercourse Victims by Age, 2024

中華民國113年

	合 計				強制性交		共同強制性交	
	Total				Forcible Sexual Intercourse		Joint Forcible Sexual Intercourse	
	合計	男	女	百分比	男	女	男	女
	Total	(M)	(F)	Percentage	(M)	(F)	(M)	(F)
合 計 Total	66	5	61	100.00	5	56	-	5
12歲未滿 Under12	3	-	3	4.55	-	3	-	-
12-18歲未滿 12-Under18	18	2	16	27.27	2	14	-	2
18-20歲未滿 18-Under20	3	-	3	4.55	-	3	-	-
20-23歲 20-23	9	-	9	13.64	-	7	-	2
24-29歲 24-29	11	1	10	16.67	1	9	-	1
30-39歲 30-39	9	-	9	13.64	-	9	-	-
40-49歲 40-49	6	-	6	9.09	-	6	-	-
50-59歲 50-59	3	-	3	4.55	-	3	-	-
60-64歲 60-64	-	-	-	-	-	-	-	-
65-69歲 65-69	1	-	1	1.52	-	1	-	-
70歲以上 Over70	1	-	1	1.52	-	1	-	-
不 詳 Unknown	2	2	-	3.03	2	-	-	-

89.強制性交（含共同強制性交）案件嫌疑人職業分析

Forcible Sexual Intercourse Offenders by Occupation, 2024

中華民國113年

	合 計 Total				強制性交 Forcible Sexual Intercourse		共同強制性交 Joint Forcible Sexual Intercourse	
	合計 Total	男 (M)	女 (F)	百分比 Percentage	男 (M)	女 (F)	男 (M)	女 (F)
合 計 Total	69	65	4	100.00	55	1	10	3
民意代表、主管 及經理人 Legislators, Government Administrators, Business Executives and Managers	-	-	-	-	-	-	-	-
專業人員 Professionals	3	3	-	4.35	3	-	-	-
技術員及助理專業人員 Technicians and Associate Professionals	1	1	-	1.45	1	-	-	-
事務支援人員 Clerks	-	-	-	-	-	-	-	-
服務（不含保安）工作人員 Service Workers (Not Including Public Safety Servicemen)	6	5	1	8.70	5	-	-	1
銷售及展示工作人員 Shop and Market Sales Workers	3	3	-	4.35	3	-	-	-
農、林、漁、牧業生產人員 Agricultural, Animal Husbandry, Forestry and Fishing Workers	1	1	-	1.45	1	-	-	-
保安服務工作人員（含軍人） Public Safety Servicemen	3	3	-	4.35	2	-	1	-
技藝（技術）有關工作人員 Craft and Related Workers	2	2	-	2.90	2	-	-	-
駕駛及移運設備操作人員 Transportation Workers	4	4	-	5.80	4	-	-	-
駕駛及移運操作除外之機械設備操作 及組裝人員 Plant and Machine Operators and Assemblers (Not Including Transportation Workers)	-	-	-	-	-	-	-	-
基層技術工及勞力工 Elementary Occupations	14	14	-	20.29	11	-	3	-
學生 Students	13	11	2	18.84	6	-	5	2
無職 Unemployed Persons	13	13	-	18.84	12	-	1	-
其他（含不詳） Others (Including the Unknown)	6	5	1	8.70	5	1	-	-

90. 強制性交（含共同強制性交）案件被害人職業分析

Forcible Sexual Intercourse Victims by Occupation, 2024

中華民國113年

	合 計 Total				強制性交 Forcible Sexual Intercourse		共同強制性交 Joint Forcible Sexual Intercourse	
	合計 Total	男 (M)	女 (F)	百分比 Percentage	男 (M)	女 (F)	男 (M)	女 (F)
合 計 Total	66	5	61	100.00	5	56	-	5
民意代表、主管 及經理人 Legislators, Government Administrators, Business Executives and Managers	-	-	-	-	-	-	-	-
專業人員 Professionals	-	-	-	-	-	-	-	-
技術員及助理專業人員 Technicians and Associate Professionals	-	-	-	-	-	-	-	-
事務支援人員 Clerks	-	-	-	-	-	-	-	-
服務（不含保安）工作人員 Service Workers (Not Including Public Safety Servicemen)	13	-	13	19.70	-	13	-	-
銷售及展示工作人員 Shop and Market Sales Workers	1	-	1	1.52	-	-	-	1
農、林、漁、牧業生產人員 Agricultural, Animal Husbandry, Forestry and Fishing Workers	-	-	-	-	-	-	-	-
保安服務工作人員（含軍人） Public Safety Servicemen	-	-	-	-	-	-	-	-
技藝（技術）有關工作人員 Craft and Related Workers	-	-	-	-	-	-	-	-
駕駛及移運設備操作人員 Transportation Workers	-	-	-	-	-	-	-	-
駕駛及移運操作除外之機械設備操作 及組裝人員 Plant and Machine Operators and Assemblers (Not Including Transportation Workers)	-	-	-	-	-	-	-	-
基層技術工及勞力工 Elementary Occupations	5	-	5	7.58	-	4	-	1
學生 Students	21	2	19	31.82	2	18	-	1
無職 Unemployed Persons	18	2	16	27.27	2	14	-	2
其他（含不詳） Others (Including the Unknown)	8	1	7	12.12	1	7	-	-

91.強制性交(併含共同強制性交)

案件嫌疑人教育程度分析

Forcible Sexual Intercourse Offenders by Occupation, 2024

中華民國113年

		合 計 Total				強制性交 Forcible Sexual Intercourse		共同強制性交 Joint Forcible Sexual Intercourse	
		合計 Total	男 (M)	女 (F)	百分比 Percentage	男 (M)	女 (F)	男 (M)	女 (F)
合 計	Total	69	65	4	100.00	55	1	10	3
不 識 字	Illiteracy	-	-	-	-	-	-	-	-
自 修	Self-educated	-	-	-	-	-	-	-	-
小學在學	Primary School	-	-	-	-	-	-	-	-
小學肄業		1	1	-	1.45	1	-	-	-
小學畢業		2	2	-	2.90	1	-	1	-
國中在學	Junior High School	6	5	1	8.70	4	-	1	1
國中肄業		2	2	-	2.90	2	-	-	-
國中畢業		7	7	-	10.14	7	-	-	-
高中在學	Senior High School	6	5	1	8.70	1	-	4	1
高中肄業		8	7	1	11.59	6	-	1	1
高中畢業		25	24	1	36.23	22	1	2	-
大專在學	College	2	2	-	2.90	2	-	-	-
大專肄業		1	1	-	1.45	1	-	-	-
大專畢業		4	4	-	5.80	3	-	1	-
研 究 所 (含以上)	Graduate School	-	-	-	-	-	-	-	-
其 他 (含不詳)	Others(Including the Unknown)	5	5	-	7.25	5	-	-	-

92. 強制性交（併含共同強制性交）

案件被害人教育程度分析

Forcible Sexual Intercourse Victims by Occupation, 2024

中華民國113年

		合 計 Total				強制性交 Forcible Sexual Intercourse		共同強制性交 Joint Forcible Sexual Intercourse	
		合計 Total	男 (M)	女 (F)	百分比 Percentage	男 (M)	女 (F)	男 (M)	女 (F)
合 計	Total	66	5	61	100.00	5	56	-	5
不 識 字	Illiteracy	-	-	-	-	-	-	-	-
自 修	Self-educated	-	-	-	-	-	-	-	-
小學在學	Primary School	2	-	2	3.03	-	2	-	-
小學肄業		-	-	-	-	-	-	-	-
小學畢業		1	-	1	1.52	-	1	-	-
國中在學	Junior High School	9	1	8	13.64	1	8	-	-
國中肄業		1	-	1	1.52	-	-	-	1
國中畢業		7	-	7	10.61	-	7	-	-
高中在學	Senior High School	6	1	5	9.09	1	4	-	1
高中肄業		2	-	2	3.03	-	2	-	-
高中畢業		19	1	18	28.79	1	16	-	2
大專在學	College	4	-	4	6.06	-	4	-	-
大專肄業		-	-	-	-	-	-	-	-
大專畢業		6	-	6	9.09	-	5	-	1
研究所 (含以上)	Graduate School	-	-	-	-	-	-	-	-
其 他 (含不詳)	Others (Including the Unknown)	9	2	7	13.64	2	7	-	-

(六) 重大恐嚇取財案件分析統計
Analysis of Serious Intimidation and
Extortion

93.重大恐嚇取財案件發生月份及地區（單位）統計

Geographic Distribution of Serious Intimidation and Extortion by Month, 2024

中華民國113年

單位：件

	合計	1月	2月	3月	4月	5月	6月	7月	8月	9月	10月	11月	12月
	Total	Jan.	Feb.	Mar.	Apr.	May	Jun.	Jul.	Aug.	Sep.	Oct.	Nov.	Dec.
合計 Total	1	-	-	-	-	-	-	-	-	-	1	-	-
新北市 New Taipei City	-	-	-	-	-	-	-	-	-	-	-	-	-
臺北市 Taipei City	-	-	-	-	-	-	-	-	-	-	-	-	-
桃園市 Taoyuan City	1	-	-	-	-	-	-	-	-	-	1	-	-
臺中市 Taichung City	-	-	-	-	-	-	-	-	-	-	-	-	-
臺南市 Tainan City	-	-	-	-	-	-	-	-	-	-	-	-	-
高雄市 Kaohsiung City	-	-	-	-	-	-	-	-	-	-	-	-	-
臺灣省 Taiwan Province	-	-	-	-	-	-	-	-	-	-	-	-	-
宜蘭縣 Ilan County	-	-	-	-	-	-	-	-	-	-	-	-	-
新竹縣 Hsinchu County	-	-	-	-	-	-	-	-	-	-	-	-	-
苗栗縣 Miaoli County	-	-	-	-	-	-	-	-	-	-	-	-	-
彰化縣 Changhua County	-	-	-	-	-	-	-	-	-	-	-	-	-
南投縣 Nantou County	-	-	-	-	-	-	-	-	-	-	-	-	-
雲林縣 Yunlin County	-	-	-	-	-	-	-	-	-	-	-	-	-
嘉義縣 Chiayi County	-	-	-	-	-	-	-	-	-	-	-	-	-
屏東縣 Pingtung County	-	-	-	-	-	-	-	-	-	-	-	-	-
臺東縣 Taitung County	-	-	-	-	-	-	-	-	-	-	-	-	-
花蓮縣 Hualien County	-	-	-	-	-	-	-	-	-	-	-	-	-
澎湖縣 Penghu County	-	-	-	-	-	-	-	-	-	-	-	-	-
基隆市 Keelung City	-	-	-	-	-	-	-	-	-	-	-	-	-
新竹市 Hsinchu City	-	-	-	-	-	-	-	-	-	-	-	-	-
嘉義市 Chiayi City	-	-	-	-	-	-	-	-	-	-	-	-	-
福建省 Fuchien Province	-	-	-	-	-	-	-	-	-	-	-	-	-
金門縣 Kinmen County	-	-	-	-	-	-	-	-	-	-	-	-	-
連江縣 Lienchiang County	-	-	-	-	-	-	-	-	-	-	-	-	-
刑事局 Criminal Investigation Bureau	-	-	-	-	-	-	-	-	-	-	-	-	-
航警局 Aviation Police Bureau	-	-	-	-	-	-	-	-	-	-	-	-	-
國道警局 National Highway Police Bureau	-	-	-	-	-	-	-	-	-	-	-	-	-
鐵路 Railroad	-	-	-	-	-	-	-	-	-	-	-	-	-
基隆港 Keelung Harbor	-	-	-	-	-	-	-	-	-	-	-	-	-
臺中港 Taichung Harbor	-	-	-	-	-	-	-	-	-	-	-	-	-
高雄港 Kaohsiung Harbor	-	-	-	-	-	-	-	-	-	-	-	-	-
花蓮港 Hualien Harbor	-	-	-	-	-	-	-	-	-	-	-	-	-
保二總隊 2nd Peace Reservation Team	-	-	-	-	-	-	-	-	-	-	-	-	-
保三總隊 3rd Peace Reservation Team	-	-	-	-	-	-	-	-	-	-	-	-	-
保七總隊 7th Peace Reservation Team	-	-	-	-	-	-	-	-	-	-	-	-	-

94. 重大恐嚇取財案件發生時間分析

Serious Intimidation and Extortion by Hour, 2024

中華民國 113 年

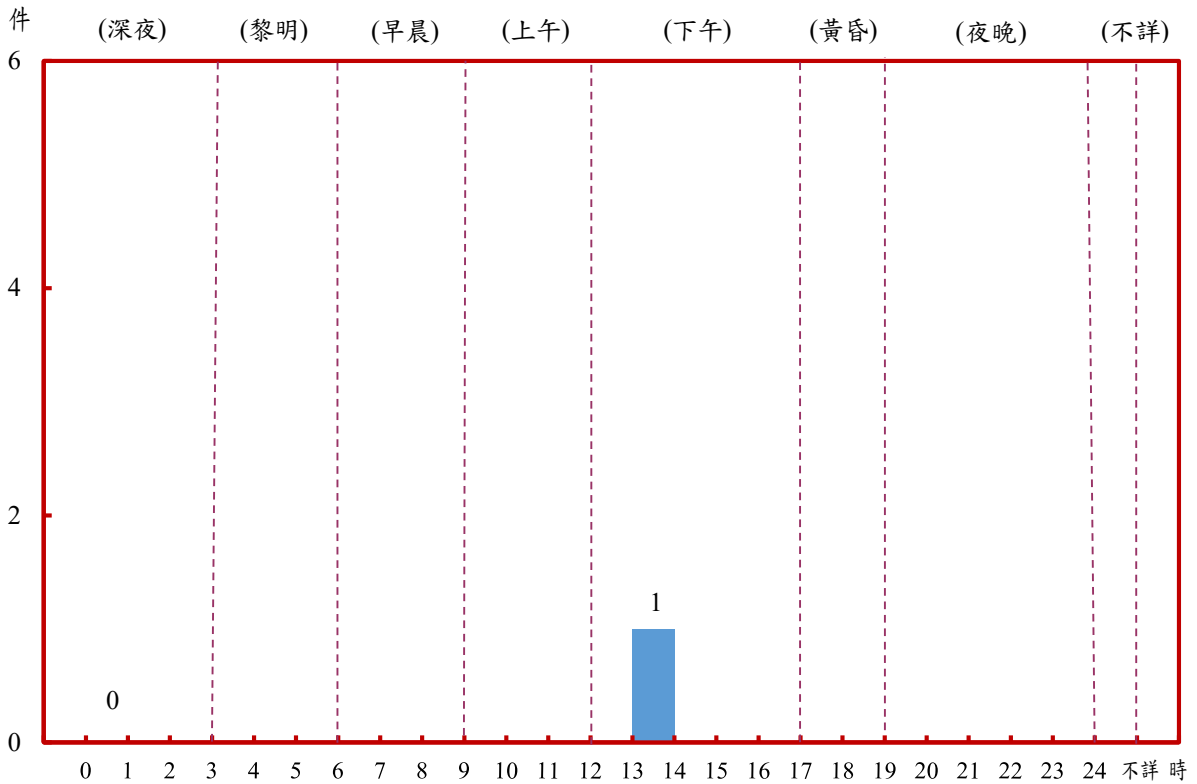

	合計 Total	深夜 0-3 A.M.			黎明 3-6 A.M.			早晨 6-9 A.M.			上午 9-12 A.M.		
		0 1	1 2	2 3	3 4	4 5	5 6	6 7	7 8	8 9	9 10	10 11	11 12
發生件數 Known to the Police	1	-	-	-	-	-	-	-	-	-	-	-	-
百分比 Percentage	100.00	-			-			-			-		

	下午 12-17 P.M.					黃昏 17-19 P.M.		夜晚 19-24 P.M.					不詳 Unknown
	12 13	13 14	14 15	15 16	16 17	17 18	18 19	19 20	20 21	21 22	22 23	23 24	
發生件數 Known to the Police	-	1	-	-	-	-	-	-	-	-	-	-	-
百分比 Percentage	100.00					-		-					-

95. 重大恐嚇取財案件發生場所分析

Serious Intimidation and Extortion by Place, 2024

中華民國113年

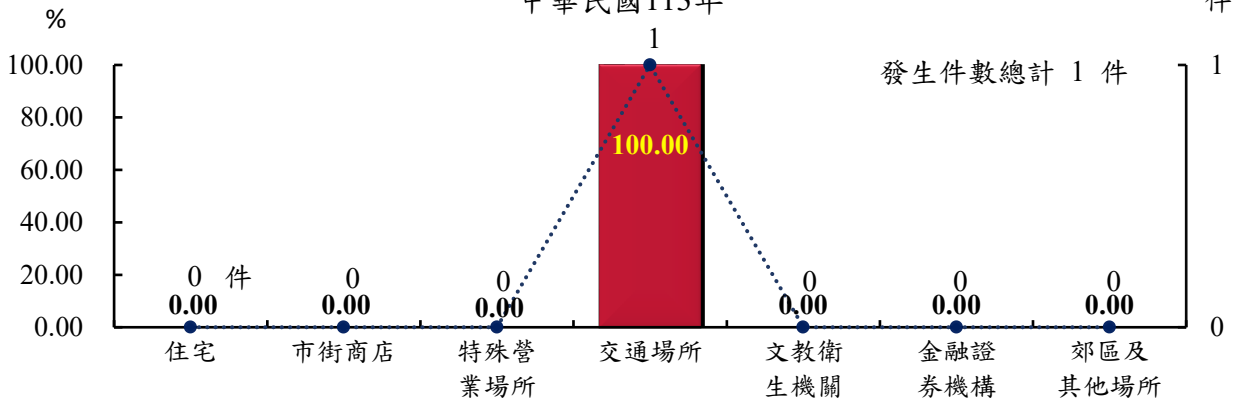

發生件數 Known to the Police		總計Total		1	
住宅	-	卡拉OK	-	學校	-
Residential Area 小計	-	三溫暖	-	研究機構	-
普通住宅	-	公益彩券經銷站	-	補習班	-
公寓	-	夜店	-	圖書館	-
大廈	-	養生館	-	寺廟道觀佛堂	-
別墅	-	小吃店(含女陪侍)	-	教會	-
透天厝	-	其他影響社會治安場所	-	慈善救濟機構	-
農家住宅	-	當舖	-	醫療院所	-
出租公寓	-	銀樓	-	警察機關	-
宿舍	-	珠寶銀樓	-	軍事機構	-
空屋	-	電動玩具	-	稅捐機構	-
集合住宅	-	撞球場	-	郵政機構(郵局除外)	-
其他	-	網路咖啡館(店)	-	電力機構	-
市街商店	-	還物販賣機、夾娃娃機	-	電信機構	-
Downtown Area 小計	-	遊戲博奕主題餐廳	-	法院及分院(含檢察署)	-
商店行號	-	其他遊藝場所	-	監獄看守所及觀護所	-
一般餐廳、飲食店	-	釣魚(蝦)場	-	殯儀館	-
公會及其分會	-	保齡球館	-	其他政府機構	-
市場	-	大型購物場	-	金融證券機構Finance & Security	-
便利商店	-	老人殘障、安養中心	-	Institutions 小計	-
超級市場	-	運動場所	-	銀行	-
百貨公司	-	動物園	-	郵局	-
檯檯攤	-	健身房	-	農會(信用部)	-
加油站	-	運動中心	-	信用合作社	-
旅行社	-	觀光工廠	-	證券商公司	-
路邊食攤	-	其他特殊營業	-	保險機構	-
車站票房	-	交通場所	1	網路銀行	-
小吃街	-	Transportation Facilities 小計	1	郊區及其他場所	-
公司(會社)	-	公路	1	Suburb and Other Place 小計	-
商會及其分會	-	高速公路	-	工廠	-
自助洗車場	-	高架道路	-	工地、工寮	-
租車店	-	捷運(車道、車站)	-	空地	-
東南亞雜貨店	-	車站	-	山林間	-
其他	-	碼頭港口	-	公園	-
特殊營業	-	產業道路	-	田野	-
Hotels and Restaurants 小計	-	機場	-	菜(果)園	-
舞廳	-	鐵路(含平交道)	-	倉庫	-
歌廳	-	貨櫃集散場	-	水塘	-
夜總會	-	海上	-	家畜寮	-
酒家	-	河(中)海(堤)邊	-	墓地	-
酒吧、PUB	-	隧道	-	農場	-
理容院	-	獨立專門停車塔(場)	-	鐵皮屋	-
汽車旅館	-	高鐵(含車道、車站等)	-	資源回收場	-
旅社飯店客棧	-	臺鐵(含車道、車站等)	-	動物收容所	-
指壓按摩	-	堤外便道	-	國有林地	-
休閒護膚中心	-	輕軌	-	國家公園	-
俱樂部	-	其他交通場所	-	河濱(堤)公園	-
職業賭場	-	文教衛生機關 Culture, Education and	-	風景區	-
K T V	-	Public Health Organizations 小計	-	水泥建築	-
M T V	-			其他	-

96.重大恐嚇取財案件嫌疑人及被害人年齡分析

Serious Intimidation and Extortion Offenders and Victims by Age, 2024

中華民國113年

	嫌 疑 人				被 害 人			
	Offenders				Victims			
	合 計	男	女	百分比	合 計	男	女	百分比
	Total	(M)	(F)	Percentage	Total	(M)	(F)	Percentage
合 計 Total	2	2	-	100.00	2	1	1	100.00
12歲未滿 Under12	-	-	-	-	-	-	-	-
12-18歲未滿 12-Under18	-	-	-	-	-	-	-	-
18-20歲未滿 18-Under20	-	-	-	-	-	-	-	-
20-23歲 20-23	1	1	-	50.00	-	-	-	-
24-29歲 24-29	-	-	-	-	1	1	-	50.00
30-39歲 30-39	1	1	-	50.00	-	-	-	-
40-49歲 40-49	-	-	-	-	-	-	-	-
50-59歲 50-59	-	-	-	-	-	-	-	-
60-64歲 60-64	-	-	-	-	-	-	-	-
65-69歲 65-69	-	-	-	-	-	-	-	-
70歲以上 Over70	-	-	-	-	1	-	1	50.00
不 詳 Unknown	-	-	-	-	-	-	-	-

97. 重大恐嚇取財案件嫌疑人及被害人職業分析

Serious Intimidation and Extortion Offenders and Victims by Occupation, 2024

中華民國113年

	嫌 疑 人 Offenders				被 害 人 Victims			
	合計 Total	男 (M)	女 (F)	百分比 Percentage	合計 Total	男 (M)	女 (F)	百分比 Percentage
合 計	2	2	-	100.00	2	1	1	100.00
Total								
民意代表、主管 及經理人員 Legislators, Government Administrators, Business Executives and Managers	-	-	-	-	-	-	-	-
專業人員 Professionals	-	-	-	-	-	-	-	-
技術員及助理專業人員 Technicians and Associate Professionals	-	-	-	-	-	-	-	-
事務支援人員 Clerks	-	-	-	-	-	-	-	-
服務(不含保安)工作人員 Service Workers (Not Including Public Safety Servicemen)	1	1	-	50.00	1	1	-	50.00
銷售及展示工作人員 Shop and Market Sales Workers	-	-	-	-	-	-	-	-
農、林、漁、牧業生產人員 Agricultural, Animal Husbandry, Forestry and Fishing Workers	-	-	-	-	-	-	-	-
保安服務工作人員(含軍人) Public Safety Servicemen	-	-	-	-	-	-	-	-
技藝(技術)有關工作人員 Craft and Related Workers	-	-	-	-	-	-	-	-
駕駛及移運設備操作人員 Transportation Workers	-	-	-	-	-	-	-	-
駕駛及移運操作除外之機械設備操作 及組裝人員 Plant and Machine Operators and Assemblers (Not Including Transportation Workers)	1	1	-	50.00	-	-	-	-
基層技術工及勞力工 Elementary Occupations	-	-	-	-	-	-	-	-
學 生 Students	-	-	-	-	-	-	-	-
無 職 Unemployed Persons	-	-	-	-	1	-	1	50.00
其他(含不詳) Others (Including the Unknown)	-	-	-	-	-	-	-	-

98.重大恐嚇取財案件嫌疑人及被害人教育程度分析

Serious Intimidation and Extortion Offenders and Victims by Education Level, 2024

中華民國113年

		嫌 疑 人 Offenders				被 害 人 Victims			
		合計 Total	男 (M)	女 (F)	百分比 Percentage	合計 Total	男 (M)	女 (F)	百分比 Percentage
合 計	Total	2	2	-	100.00	2	1	1	100.00
不 識 字	Illiteracy	-	-	-	-	-	-	-	-
自 修	Self-educated	-	-	-	-	-	-	-	-
小學在學	Primary School	-	-	-	-	-	-	-	-
小學肄業		-	-	-	-	-	-	-	-
小學畢業		-	-	-	-	1	-	1	50.00
國中在學	Junior High School	-	-	-	-	-	-	-	-
國中肄業		-	-	-	-	-	-	-	-
國中畢業		-	-	-	-	-	-	-	-
高中在學	Senior High School	-	-	-	-	-	-	-	-
高中肄業		-	-	-	-	-	-	-	-
高中畢業		2	2	-	100.00	1	1	-	50.00
大專在學	College	-	-	-	-	-	-	-	-
大專肄業		-	-	-	-	-	-	-	-
大專畢業		-	-	-	-	-	-	-	-
研 究 所 (含以上)	Graduate School	-	-	-	-	-	-	-	-
其 他 (含不詳)	Others (Including the Unknown)	-	-	-	-	-	-	-	-

(七) 重大傷害案件分析統計
Analysis of Serious Injury

99.重大傷害案件發生月份及地區（單位）統計

Geographic Distribution of Serious Injury by Month, 2024

中華民國113年

單位：件

	合計	1月	2月	3月	4月	5月	6月	7月	8月	9月	10月	11月	12月
	Total	Jan.	Feb.	Mar.	Apr.	May	Jun.	Jul.	Aug.	Sep.	Oct.	Nov.	Dec.
合計 Total	20	4	2	2	-	1	2	-	5	1	1	2	-
新北市 New Taipei City	1	-	-	-	-	-	1	-	-	-	-	-	-
臺北市 Taipei City	-	-	-	-	-	-	-	-	-	-	-	-	-
桃園市 Taoyuan City	-	-	-	-	-	-	-	-	-	-	-	-	-
臺中市 Taichung City	4	1	-	1	-	-	-	-	1	1	-	-	-
臺南市 Tainan City	2	1	-	-	-	-	-	-	1	-	-	-	-
高雄市 Kaohsiung City	2	-	-	1	-	-	-	-	-	-	1	-	-
臺灣省 Taiwan Province	10	1	2	-	-	1	1	-	3	-	-	2	-
宜蘭縣 Ilan County	-	-	-	-	-	-	-	-	-	-	-	-	-
新竹縣 Hsinchu County	-	-	-	-	-	-	-	-	-	-	-	-	-
苗栗縣 Miaoli County	3	-	1	-	-	-	-	-	1	-	-	1	-
彰化縣 Changhua County	-	-	-	-	-	-	-	-	-	-	-	-	-
南投縣 Nantou County	1	1	-	-	-	-	-	-	-	-	-	-	-
雲林縣 Yunlin County	4	-	-	-	-	1	1	-	1	-	-	1	-
嘉義縣 Chiayi County	-	-	-	-	-	-	-	-	-	-	-	-	-
屏東縣 Pingtung County	-	-	-	-	-	-	-	-	-	-	-	-	-
臺東縣 Taitung County	1	-	-	-	-	-	-	-	1	-	-	-	-
花蓮縣 Hualien County	-	-	-	-	-	-	-	-	-	-	-	-	-
澎湖縣 Penghu County	-	-	-	-	-	-	-	-	-	-	-	-	-
基隆市 Keelung City	1	-	1	-	-	-	-	-	-	-	-	-	-
新竹市 Hsinchu City	-	-	-	-	-	-	-	-	-	-	-	-	-
嘉義市 Chiayi City	-	-	-	-	-	-	-	-	-	-	-	-	-
福建省 Fuchien Province	-	-	-	-	-	-	-	-	-	-	-	-	-
金門縣 Kinmen County	-	-	-	-	-	-	-	-	-	-	-	-	-
連江縣 Lienchiang County	-	-	-	-	-	-	-	-	-	-	-	-	-
刑事局 Criminal Investigation Bureau	-	-	-	-	-	-	-	-	-	-	-	-	-
航警局 Aviation Police Bureau	-	-	-	-	-	-	-	-	-	-	-	-	-
國道警局 National Highway Police Bureau	-	-	-	-	-	-	-	-	-	-	-	-	-
鐵路 Railroad	-	-	-	-	-	-	-	-	-	-	-	-	-
基隆港 Keelung Harbor	1	1	-	-	-	-	-	-	-	-	-	-	-
臺中港 Taichung Harbor	-	-	-	-	-	-	-	-	-	-	-	-	-
高雄港 Kaohsiung Harbor	-	-	-	-	-	-	-	-	-	-	-	-	-
花蓮港 Hualien Harbor	-	-	-	-	-	-	-	-	-	-	-	-	-
保二總隊 2nd Peace Reservation Team	-	-	-	-	-	-	-	-	-	-	-	-	-
保三總隊 3rd Peace Reservation Team	-	-	-	-	-	-	-	-	-	-	-	-	-
保七總隊 7th Peace Reservation Team	-	-	-	-	-	-	-	-	-	-	-	-	-

100. 重大傷害案件發生時間分析

Serious Injury by Hour, 2024

中華民國 113 年

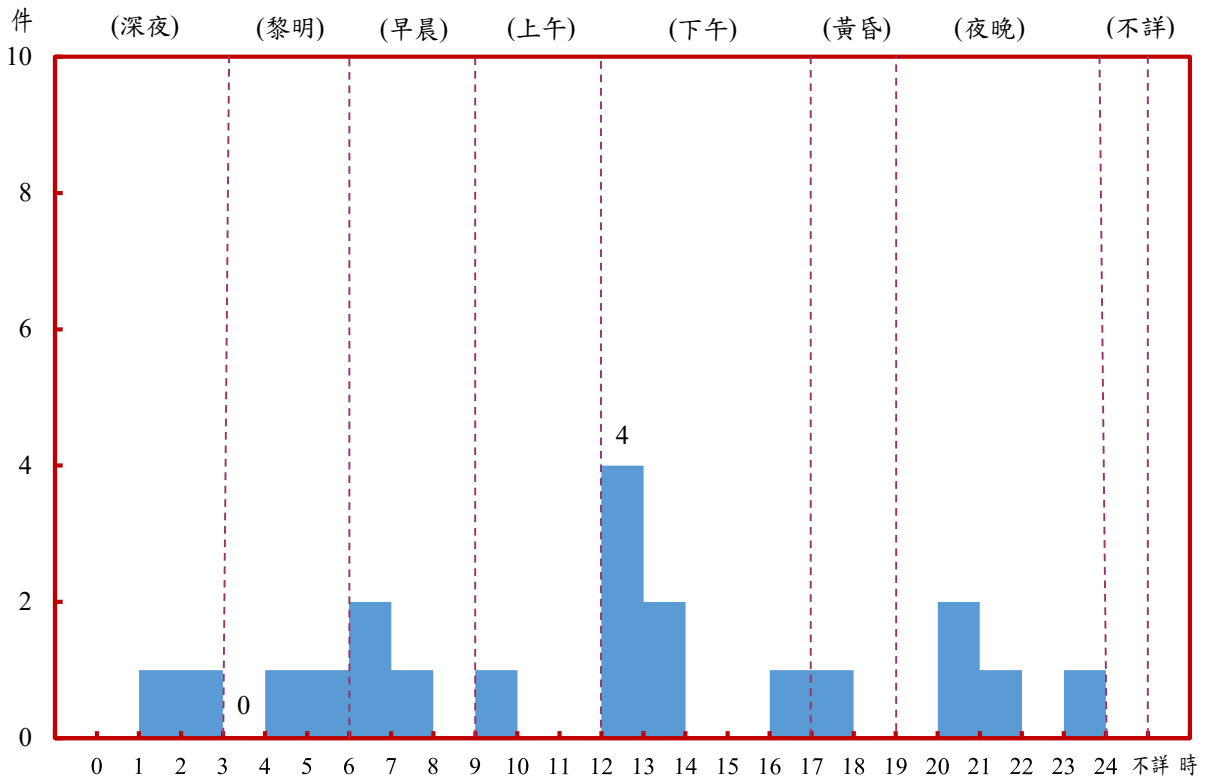

	合計 Total	深 夜 0-3 A.M.			黎 明 3-6 A.M.			早 晨 6-9 A.M.			上 午 9-12 A.M.		
		0 1	1 2	2 3	3 4	4 5	5 6	6 7	7 8	8 9	9 10	10 11	11 12
發生件數 Known to the Police	20	-	1	1	-	1	1	2	1	-	1	-	-
百分比 Percentage	100.00	10.00			10.00			15.00			5.00		

	下 午 12-17 P.M.					黃 昏 17-19 P.M.		夜 晚 19-24 P.M.					不 詳 Unknown
	12 13	13 14	14 15	15 16	16 17	17 18	18 19	19 20	20 21	21 22	22 23	23 24	
發生件數 Known to the Police	4	2	-	-	1	1	-	-	2	1	-	1	-
百分比 Percentage	35.00					5.00		20.00					-

102. 重大傷害案件嫌疑人及被害人年齡分析

Offenders and Victims in Serious Injury by Age, 2024

中華民國113年

	嫌 疑 人				被 害 人			
	Offenders				Victims			
	合 計	男	女	百分比	合 計	男	女	百分比
	Total	(M)	(F)	Percentage	Total	(M)	(F)	Percentage
合 計 Total	35	34	1	100.00	26	21	5	100.00
12歲未滿 Under12	-	-	-	-	2	2	-	7.69
12-18歲未滿 12-Under18	-	-	-	-	1	1	-	3.85
18-20歲未滿 18-Under20	4	4	-	11.43	2	2	-	7.69
20-23歲 20-23	9	9	-	25.71	3	3	-	11.54
24-29歲 24-29	5	5	-	14.29	2	2	-	7.69
30-39歲 30-39	5	4	1	14.29	4	4	-	15.38
40-49歲 40-49	4	4	-	11.43	3	1	2	11.54
50-59歲 50-59	4	4	-	11.43	4	3	1	15.38
60-64歲 60-64	2	2	-	5.71	2	2	-	7.69
65-69歲 65-69	1	1	-	2.86	2	-	2	7.69
70歲以上 Over70	1	1	-	2.86	1	1	-	3.85
不 詳 Unknown	-	-	-	-	-	-	-	-

103. 重大傷害案件嫌疑人及被害人職業分析

Offenders and Victims in Serious Injury by Occupation, 2024

中華民國113年

	嫌 疑 人 Offenders				被 害 人 Victims			
	合計 Total	男 (M)	女 (F)	百分比 Percentage	合計 Total	男 (M)	女 (F)	百分比 Percentage
合 計 Total	35	34	1	100.00	26	21	5	100.00
民意代表、主管 及經理人 Legislators, Government Administrators, Business Executives and Managers	-	-	-	-	-	-	-	-
專業人員 Professionals	1	-	1	2.86	-	-	-	-
技術員及助理專業人員 Technicians and Associate Professionals	-	-	-	-	-	-	-	-
事務支援人員 Clerks	-	-	-	-	-	-	-	-
服務(不含保安)工作人員 Service Workers (Not Including Public Safety Servicemen)	5	5	-	14.29	4	4	-	15.38
銷售及展示工作人員 Shop and Market Sales Workers	1	1	-	2.86	1	1	-	3.85
農、林、漁、牧業生產人員 Agricultural, Animal Husbandry, Forestry and Fishing Workers	1	1	-	2.86	1	-	1	3.85
保安服務工作人員(含軍人) Public Safety Servicemen	-	-	-	-	-	-	-	-
技藝(技術)有關工作人員 Craft and Related Workers	5	5	-	14.29	1	1	-	3.85
駕駛及移運設備操作人員 Transportation Workers	-	-	-	-	1	1	-	3.85
駕駛及移運操作除外之機械設備操作 及組裝人員 Plant and Machine Operators and Assemblers (Not Including Transportation Workers)	-	-	-	-	-	-	-	-
基層技術工及勞力工 Elementary Occupations	10	10	-	28.57	2	2	-	7.69
學生 Students	-	-	-	-	-	-	-	-
無職 Unemployed Persons	11	11	-	31.43	10	6	4	38.46
其他(含不詳) Others (Including the Unknown)	1	1	-	2.86	6	6	-	23.08

104. 重大傷害案件嫌疑人及被害人教育程度分析

Offenders and Victims in Serious Injury by Education Level, 2024

中華民國113年

		嫌 疑 人 Offenders				被 害 人 Victims			
		合計 Total	男 (M)	女 (F)	百分比 Percentage	合計 Total	男 (M)	女 (F)	百分比 Percentage
合 計	Total	35	34	1	100.00	26	21	5	100.00
不 識 字	Illiteracy	-	-	-	-	2	2	-	7.69
自 修	Self-educated	-	-	-	-	-	-	-	-
小學在學	Primary School	-	-	-	-	-	-	-	-
小學肄業		-	-	-	-	-	-	-	-
小學畢業		3	3	-	8.57	3	2	1	11.54
國中在學	Junior High School	-	-	-	-	1	1	-	3.85
國中肄業		-	-	-	-	1	1	-	3.85
國中畢業		4	4	-	11.43	5	2	3	19.23
高中在學	Senior High School	-	-	-	-	-	-	-	-
高中肄業		7	7	-	20.00	-	-	-	-
高中畢業		18	18	-	51.43	11	10	1	42.31
大專在學	College	-	-	-	-	-	-	-	-
大專肄業		-	-	-	-	-	-	-	-
大專畢業		3	2	1	8.57	-	-	-	-
研究所 (含以上)	Graduate School	-	-	-	-	-	-	-	-
其 他 (含不詳)	Others (Including the Unknown)	-	-	-	-	3	3	-	11.54

三、其他刑案分析統計

Analysis of Other Criminal Cases

(一) 毒品案件分析統計
Analysis of Narcotics

105.毒品案件數、嫌疑人人數、量數統計

Geographic Distribution of Narcotics by Clearances, Offenders and Quantities, 2024

中華民國113年

	破獲件數 Clearances		嫌疑人 Offenders		查獲數量 (公克) Quantities
	件數 Cases	百分比 Percentage	人數 Number	百分比 Percentage	
合計 Total	36,364	100.00	37,854	100.00	11,294,765.21
新 北 市 New Taipei City	5,487	15.09	5,866	15.50	654,765.90
臺 北 市 Taipei City	4,263	11.72	4,655	12.30	284,394.69
桃 園 市 Taoyuan City	4,901	13.48	5,108	13.49	891,464.86
臺 中 市 Taichung City	3,464	9.53	3,801	10.04	747,328.34
臺 南 市 Tainan City	2,354	6.47	2,347	6.20	1,143,088.48
高 雄 市 Kaohsiung City	3,577	9.84	3,597	9.50	2,229,522.34
臺 灣 省 Taiwan Province	11,654	32.05	11,707	30.93	2,629,452.27
宜蘭縣 Ilan County	674	1.85	676	1.79	11,838.84
新竹縣 Hsinchu County	807	2.22	790	2.09	11,160.34
苗栗縣 Miaoli County	1,018	2.80	1,012	2.67	20,516.36
彰化縣 Changhua County	1,682	4.63	1,694	4.48	815,197.04
南投縣 Nantou County	819	2.25	810	2.14	7,793.67
雲林縣 Yunlin County	962	2.65	992	2.62	17,961.09
嘉義縣 Chiayi County	1,155	3.18	1,185	3.13	23,043.93
屏東縣 Pingtung County	1,499	4.12	1,428	3.77	1,474,132.75
臺東縣 Taitung County	208	0.57	207	0.55	2,070.21
花蓮縣 Hualien County	562	1.55	541	1.43	9,476.37
澎湖縣 Penghu County	122	0.34	119	0.31	8,207.85
基隆市 Keelung City	986	2.71	1,023	2.70	21,076.92
新竹市 Hsinchu City	565	1.55	642	1.70	184,373.21
嘉義市 Chiayi City	595	1.64	588	1.55	22,603.69
福 建 省 Fuchien Province	145	0.40	147	0.39	977.04
金門縣 Kinmen County	142	0.39	144	0.38	968.42
連江縣 Lienchiang County	3	0.01	3	0.01	8.62
刑 事 局 Criminal Investigation Bureau	5	0.01	12	0.03	9,909.02
航 警 局 Aviation Police Bureau	138	0.38	181	0.48	566,104.78
國 道 警 局 National Highway Police Bureau	102	0.28	106	0.28	1,460.92
鐵 路 Railroad	19	0.05	16	0.04	115.58
基 隆 港 Keelung Harbor	9	0.02	4	0.01	0.01
臺 中 港 Taichung Harbor	11	0.03	13	0.03	123.12
高 雄 港 Kaohsiung Harbor	78	0.21	57	0.15	8,339.79
花 蓮 港 Hualien Harbor	11	0.03	11	0.03	36,411.86
保二總隊 2nd Peace Reservation Team	1	0.00	5	0.01	0.92
保三總隊 3rd Peace Reservation Team	145	0.40	221	0.58	2,091,305.31
保七總隊 7th Peace Reservation Team	-	-	-	-	-

說明：本項統計破獲件數係以偵破單位計算，併含破獲積案，以下各表均同。

106. 歷年破獲毒品案件數、

Narcotics Cases Cleared, Offenders and

中華民國 104 年

	破獲 件數	嫌疑 人數	查獲毒品					
			合 計	第 一 級				
				小 計 Subtotal	海洛因 Heroin	嗎啡 Morphine	鴉片 Opium	
Clearances	Offenders	Total						
104年 2015	49,576	53,622	7,631,295.73	109,897.58	109,642.81	252.63	0.91	
105年 2016	54,873	58,707	4,616,098.75	105,097.12	91,411.63	414.60	4.54	
106年 2017	58,515	62,644	9,685,469.01	101,828.05	84,054.75	474.78	2.46	
107年 2018	55,480	59,106	20,596,642.80	508,330.41	507,947.79	364.56	1.00	
108年 2019	47,035	49,131	15,929,365.99	122,107.58	119,719.47	1,533.64	0.02	
109年 2020	45,489	47,779	13,305,709.25	643,896.38	643,737.41	138.39	10.10	
110年 2021	38,644	40,987	8,332,549.65	520,171.04	519,534.81	65.86	134.52	
111年 2022	38,088	39,964	12,172,439.85	182,517.33	181,336.25	141.41	6.78	
112年 2023	36,435	38,292	15,978,221.82	237,328.87	236,979.24	119.44	1.72	
113年 2024	36,364	37,854	11,294,765.21	228,278.46	220,653.63	240.54	42.02	

		查獲毒品量數 (公克)						
		第二級毒品 The Second Class			第三級			
		潘他唑新 Pentazocine	MDMA	可待因 (高含量) Codeine(High Contains)	其 他 Others	小 計 Subtotal	可待因 (低含量) Codeine (Low Contains)	FM2
104年 2015		8.37	114,223.03	-	33,101.25	1,141,493.02	-	1,104.21
105年 2016		0.16	89,872.13	30.00	9,420.32	1,230,183.66	-	1,217.24
106年 2017		0.50	81,335.35	7.81	484,295.22	2,395,419.73	-	2,146.11
107年 2018		3.47	58,780.97	164.81	130,776.76	8,437,165.41	280.00	5,397.71
108年 2019		7.89	86,751.05	-	151,793.97	5,083,333.06	-	10,917.23
109年 2020		3.86	43,580.05	23.30	207,144.11	3,737,396.22	-	34,584.93
110年 2021		-	28,933.93	437.01	227,921.95	1,560,079.20	-	12,397.40
111年 2022		2.58	19,058.07	-	165,935.11	3,870,150.55	-	2,217.58
112年 2023		-	24,950.02	0.76	201,653.66	5,420,206.53	379.62	2,502.57
113年 2024		-	16,355.11	109.26	75,855.29	3,769,382.62	147.04	2,216.76

說明：1. 毒品案件發生數即為破獲數。

2. 毒品案件之破獲數及逮捕嫌疑人人數，以 106 年破獲 58,515 件、106 年逮捕 62,644 人為最多，而以 113 年破獲 36,364 件、113 年逮捕 37,854 人為最少。

3. 本項統計破獲件數包括破獲積案。

4. 113 年毒品案件破獲 36,364 件，其中破獲當年計 31,038 件，破獲以前年份積案 5,326 件。

5. 自 81 年起增列合成品項。

6. 「硝甲西洋」於 95 年 8 月 8 日起改列為第三級毒品。

嫌疑人人數、量數比較

Narcotic Drugs Seized, 2015-2024

至 113 年

量數 (公克) Quantities (Gram)							
毒品 The First Class		第二級毒品 The Second Class					
古柯鹼 Cocaine	其他 Others	小計 Subtotal	罌粟 Poppy	古柯 Coca	大麻 Cannabis	安非他命 Amphetamine	配西汀 Pethidine
1.23	-	1,540,635.33	-	-	52,953.34	1,340,349.34	-
13,266.35	-	1,261,382.44	-	-	49,630.81	1,112,429.02	-
17,296.06	-	3,379,161.93	-	-	418,207.73	2,395,315.32	-
17.06	-	7,484,782.56	-	-	257,776.58	7,037,279.97	-
851.85	2.60	2,440,391.12	-	15,062.72	218,835.70	1,967,939.79	-
10.48	-	2,027,589.67	-	-	250,361.92	1,526,476.43	-
435.85	-	1,714,938.06	200.75	-	507,903.11	949,541.31	-
1,032.89	-	3,279,943.23	-	-	1,100,546.94	1,994,400.53	-
228.47	-	3,194,238.86	585.00	-	468,201.91	2,498,847.51	-
7,342.27	-	3,377,775.99	-	2.58	1,800,097.47	1,485,356.27	-

量數 (公克) Quantities (Gram)								
毒品 The Third Class			第四級毒品 The Fourth Class			其他 Others		
K他命	硝甲西洋 Nimetazepam	其他 Others	小計 Subtotal	勞拉西洋 Lorazepam	其他 Others	小計 Subtotal	種子 Seeds(Including Poppy Coca and Cannabis)	其他 Others
872,321.47	99,284.81	168,782.53	4,839,269.10	-	4,839,269.10	0.70	-	0.70
930,095.26	130,277.11	168,594.05	2,013,365.82	-	2,013,365.82	6,069.71	953.71	5,116.00
1,678,247.97	499,947.43	215,078.22	3,808,280.05	2.50	3,808,277.55	779.25	779.25	-
6,666,080.78	1,240,532.83	524,874.09	4,163,913.38	0.88	4,163,912.50	2,451.04	2,451.04	-
3,996,310.83	602,442.24	473,662.76	8,283,256.10	15.34	8,283,240.76	278.13	274.44	3.69
2,130,917.88	30,781.55	1,541,111.86	6,896,482.62	-	6,896,482.62	344.36	344.36	-
992,487.40	12,923.33	542,271.07	4,532,868.98	-	4,532,868.98	4,492.37	4,492.37	-
3,097,647.85	23,550.66	746,734.46	4,837,371.28	13.93	4,837,357.35	2,457.46	2,457.46	-
4,189,650.59	12,453.09	1,215,220.66	7,120,776.27	3.19	7,120,773.08	5,671.29	5,671.29	-
2,237,960.85	24,423.62	1,504,634.36	3,919,029.77	59.56	3,918,970.21	298.37	298.37	-

107.毒品案件破獲月份及地區（單位）統計

Geographic Distribution of Narcotic Cases by Month, 2024

中華民國113年

單位：件

	合計 Total	毒 品 總 數 Total											
		1月	2月	3月	4月	5月	6月	7月	8月	9月	10月	11月	12月
		Jan.	Feb.	Mar.	Apr.	May	Jun.	Jul.	Aug.	Sep.	Oct.	Nov.	Dec.
合 計 Total	36,364	2,134	2,340	3,520	2,972	2,469	2,970	2,999	3,373	3,154	3,834	3,461	3,138
新 北 市 New Taipei City	5,487	270	328	496	361	225	353	492	492	604	674	496	696
臺 北 市 Taipei City	4,263	286	270	439	400	327	341	347	364	316	395	386	392
桃 園 市 Taoyuan City	4,901	348	351	529	393	350	521	518	523	389	475	309	195
臺 中 市 Taichung City	3,464	187	228	342	281	252	287	221	254	342	348	385	337
臺 南 市 Tainan City	2,354	159	151	177	178	179	178	185	227	219	238	226	237
高 雄 市 Kaohsiung City	3,577	151	241	312	272	243	317	223	269	266	467	451	365
臺 灣 省 Taiwan Province	11,654	672	737	1,174	1,031	817	907	966	1,170	969	1,172	1,157	882
宜蘭縣 Ilan County	674	37	27	77	57	32	47	51	71	41	94	91	49
新竹縣 Hsinchu County	807	49	61	106	63	50	69	45	71	61	78	74	80
苗栗縣 Miaoli County	1,018	48	64	92	78	69	103	84	115	83	103	89	90
彰化縣 Changhua County	1,682	105	85	168	104	86	101	124	184	200	183	190	152
南投縣 Nantou County	819	28	40	60	70	61	64	84	104	63	82	94	69
雲林縣 Yunlin County	962	22	31	79	120	103	97	91	92	54	103	89	81
嘉義縣 Chiayi County	1,155	95	81	125	93	73	68	114	122	75	124	137	48
屏東縣 Pingtung County	1,499	99	121	143	168	112	117	149	128	132	102	121	107
臺東縣 Taitung County	208	25	24	35	19	6	6	13	13	16	25	18	8
花蓮縣 Hualien County	562	24	45	55	45	46	36	52	72	40	55	51	41
澎湖縣 Penghu County	122	10	9	8	14	7	8	14	11	6	14	10	11
基隆市 Keelung City	986	48	70	99	83	84	101	74	88	105	104	66	64
新竹市 Hsinchu City	565	26	38	63	70	39	41	35	49	33	60	73	38
嘉義市 Chiayi City	595	56	41	64	47	49	49	36	50	60	45	54	44
福 建 省 Fuchien Province	145	11	7	11	14	28	11	11	9	11	14	13	5
金門縣 Kinmen County	142	10	7	11	14	28	11	11	9	11	14	11	5
連江縣 Lienchiang County	3	1	-	-	-	-	-	-	-	-	-	2	-
刑 事 局 Criminal Investigation Bureau	5	1	-	1	-	1	-	-	2	-	-	-	-
航 警 局 Aviation Police Bureau	138	11	13	10	11	18	20	5	17	16	6	6	5
國 道 警 局 National Highway Police Bureau	102	14	3	7	11	6	8	7	13	9	9	8	7
鐵 路 Railroad	19	1	2	1	1	1	3	1	3	2	3	1	-
基 隆 港 Keelung Harbor	9	1	-	3	4	-	1	-	-	-	-	-	-
臺 中 港 Taichung Harbor	11	1	2	2	-	2	-	-	-	-	3	1	-
高 雄 港 Kaohsiung Harbor	78	7	-	4	6	6	6	11	10	2	14	6	6
花 蓮 港 Hualien Harbor	11	-	-	-	-	2	2	2	1	-	1	2	1
保二總隊 2nd Peace Reservation Team	1	-	-	-	-	-	-	-	-	-	-	-	1
保三總隊 3rd Peace Reservation Team	145	14	7	12	9	12	15	10	19	9	15	14	9
保七總隊 7th Peace Reservation Team	-	-	-	-	-	-	-	-	-	-	-	-	-

說明：1.毒品總數包含一級、二級、三級、四級及其他毒品；二級毒品則包括安非他命、潘他唑新等麻醉藥品。

2.本項統計係以處理月別區分，非查獲月別，是宜注意。

107.毒品案件破獲月份及地區（單位）統計（續1）

Geographic Distribution of Narcotic Cases by Month, 2024

中華民國113年

單位：件

	小計 Sub-total	第一級毒品 The First Class											
		1月	2月	3月	4月	5月	6月	7月	8月	9月	10月	11月	12月
		Jan.	Feb.	Mar.	Apr.	May	Jun.	Jul.	Aug.	Sep.	Oct.	Nov.	Dec.
合計 Total	7,258	459	511	679	548	499	641	623	709	633	718	696	542
新北市 New Taipei City	820	49	69	75	36	30	45	85	90	100	89	69	83
臺北市 Taipei City	519	41	23	44	61	40	46	37	53	34	55	43	42
桃園市 Taoyuan City	942	83	68	114	60	87	121	109	74	56	79	51	40
臺中市 Taichung City	703	34	46	58	49	56	69	52	49	57	79	95	59
臺南市 Tainan City	446	29	33	29	30	31	35	44	46	53	47	37	32
高雄市 Kaohsiung City	808	38	68	77	61	52	71	43	66	58	97	103	74
臺灣省 Taiwan Province	2,866	177	197	272	239	188	239	240	308	266	252	287	201
宜蘭縣 Ilan County	175	8	12	20	14	11	13	8	19	13	14	29	14
新竹縣 Hsinchu County	154	7	6	16	6	9	16	11	21	16	11	14	21
苗栗縣 Miaoli County	201	11	19	18	22	11	19	12	24	17	19	15	14
彰化縣 Changhua County	643	44	32	64	39	24	43	45	67	92	71	78	44
南投縣 Nantou County	331	15	24	22	28	22	26	40	42	27	23	35	27
雲林縣 Yunlin County	256	12	11	16	37	28	28	24	27	8	24	17	24
嘉義縣 Chiayi County	222	22	17	32	17	12	17	16	23	17	22	18	9
屏東縣 Pingtung County	308	22	35	36	26	29	19	31	25	27	14	27	17
臺東縣 Taitung County	16	5	1	-	3	-	-	2	2	1	-	2	-
花蓮縣 Hualien County	89	5	4	9	5	3	6	5	10	12	11	11	8
澎湖縣 Penghu County	26	-	1	-	-	1	2	4	5	2	7	2	2
基隆市 Keelung City	204	11	18	17	15	17	23	21	17	17	23	17	8
新竹市 Hsinchu City	134	7	9	15	18	9	11	12	15	8	10	14	6
嘉義市 Chiayi City	107	8	8	7	9	12	16	9	11	9	3	8	7
福建省 Fuchien Province	6	-	-	-	1	-	3	-	-	-	1	-	1
金門縣 Kinmen County	6	-	-	-	1	-	3	-	-	-	1	-	1
連江縣 Lienchiang County	-	-	-	-	-	-	-	-	-	-	-	-	-
刑事局 Criminal Investigation Bureau	-	-	-	-	-	-	-	-	-	-	-	-	-
航警局 Aviation Police Bureau	27	1	5	2	3	7	5	1	-	-	1	2	-
國道警局 National Highway Police Bureau	46	2	2	3	5	4	2	5	7	2	5	5	4
鐵路 Railroad	1	-	-	-	-	-	-	-	-	-	-	1	-
基隆港 Keelung Harbor	1	-	-	1	-	-	-	-	-	-	-	-	-
臺中港 Taichung Harbor	-	-	-	-	-	-	-	-	-	-	-	-	-
高雄港 Kaohsiung Harbor	52	5	-	3	3	4	2	6	8	2	12	3	4
花蓮港 Hualien Harbor	3	-	-	-	-	-	2	1	-	-	-	-	-
保二總隊 2nd Peace Reservation Team	-	-	-	-	-	-	-	-	-	-	-	-	-
保三總隊 3rd Peace Reservation Team	18	-	-	1	-	-	1	-	8	5	1	-	2
保七總隊 7th Peace Reservation Team	-	-	-	-	-	-	-	-	-	-	-	-	-

107.毒品案件破獲月份及地區（單位）統計（續2）

Geographic Distribution of Narcotic Cases by Month, 2024

中華民國113年

單位：件

	小計 Sub- total	第 二 級 毒 品 The Second Class											
		1月	2月	3月	4月	5月	6月	7月	8月	9月	10月	11月	12月
		Jan.	Feb.	Mar.	Apr.	May	Jun.	Jul.	Aug.	Sep.	Oct.	Nov.	Dec.
合 計 Total	25,637	1,518	1,617	2,552	2,214	1,734	2,068	2,088	2,356	2,276	2,524	2,297	2,393
新 北 市 New Taipei City	3,980	199	222	361	289	157	253	355	343	454	428	339	580
臺 北 市 Taipei City	3,320	225	227	350	315	244	267	269	275	249	294	282	323
桃 園 市 Taoyuan City	3,599	248	253	398	313	249	366	378	417	302	325	211	139
臺 中 市 Taichung City	2,296	133	152	246	202	166	193	130	175	246	188	229	236
臺 南 市 Tainan City	1,738	119	108	127	131	133	129	133	161	158	174	173	192
高 雄 市 Kaohsiung City	2,413	94	149	221	194	168	207	146	181	185	315	287	266
臺 灣 省 Taiwan Province	7,872	458	485	817	737	564	609	649	762	649	762	744	636
宜蘭縣 Ilan County	454	27	13	55	40	21	34	40	46	26	63	55	34
新竹縣 Hsinchu County	625	39	50	86	55	40	52	30	50	44	67	53	59
苗栗縣 Miaoli County	757	34	40	72	54	55	75	62	83	62	77	69	74
彰化縣 Changhua County	934	59	49	87	62	57	49	70	109	100	99	92	101
南投縣 Nantou County	443	13	15	37	41	37	37	39	53	31	55	48	37
雲林縣 Yunlin County	631	10	18	54	80	69	64	61	58	46	60	58	53
嘉義縣 Chiayi County	788	68	56	80	67	51	46	90	89	49	72	86	34
屏東縣 Pingtung County	1,123	71	82	100	135	78	92	112	92	100	85	90	86
臺東縣 Taitung County	181	19	21	35	16	5	6	9	10	13	25	14	8
花蓮縣 Hualien County	386	19	34	37	36	33	26	36	48	24	27	38	28
澎湖縣 Penghu County	86	10	8	8	13	4	4	9	5	3	6	7	9
基隆市 Keelung City	714	35	48	72	65	61	76	51	62	86	58	44	56
新竹市 Hsinchu City	379	17	23	46	47	28	26	18	31	21	39	54	29
嘉義市 Chiayi City	371	37	28	48	26	25	22	22	26	44	29	36	28
福 建 省 Fuchien Province	128	10	6	11	11	27	8	10	7	10	12	12	4
金門縣 Kinmen County	125	9	6	11	11	27	8	10	7	10	12	10	4
連江縣 Lienchiang County	3	1	-	-	-	-	-	-	-	-	-	2	-
刑 事 局 Criminal Investigation Bureau	2	-	-	-	-	-	-	-	2	-	-	-	-
航 警 局 Aviation Police Bureau	86	7	6	5	4	11	14	2	14	12	5	2	4
國道警局 National Highway Police Bureau	46	12	1	3	5	2	5	-	5	6	2	2	3
鐵 路 Railroad	16	1	2	1	-	1	2	1	3	2	3	-	-
基 隆 港 Keelung Harbor	8	1	-	2	4	-	1	-	-	-	-	-	-
臺 中 港 Taichung Harbor	11	1	2	2	-	2	-	-	-	-	3	1	-
高 雄 港 Kaohsiung Harbor	25	2	-	1	2	2	4	5	2	-	2	3	2
花 蓮 港 Hualien Harbor	8	-	-	-	-	2	-	1	1	-	1	2	1
保二總隊 2nd Peace Reservation Team	1	-	-	-	-	-	-	-	-	-	-	-	1
保三總隊 3rd Peace Reservation Team	88	8	4	7	7	6	10	9	8	3	10	10	6
保七總隊 7th Peace Reservation Team	-	-	-	-	-	-	-	-	-	-	-	-	-

107.毒品案件破獲月份及地區（單位）統計（續3）

Geographic Distribution of Narcotic Cases by Month, 2024

中華民國113年

單位：件

	小計 Sub-total	第 三 級 毒 品 The Third Class											
		1月	2月	3月	4月	5月	6月	7月	8月	9月	10月	11月	12月
		Jan.	Feb.	Mar.	Apr.	May	Jun.	Jul.	Aug.	Sep.	Oct.	Nov.	Dec.
合 計 Total	3,308	144	197	280	196	224	249	277	291	230	571	451	198
新 北 市 New Taipei City	678	22	36	60	36	38	53	51	58	49	157	85	33
臺 北 市 Taipei City	402	20	19	45	23	41	27	39	28	30	44	59	27
桃 園 市 Taoyuan City	352	16	28	17	20	14	33	31	32	29	71	46	15
臺 中 市 Taichung City	449	19	27	37	27	28	25	39	30	39	77	60	41
臺 南 市 Tainan City	162	9	10	21	17	14	13	8	20	7	15	15	13
高 雄 市 Kaohsiung City	339	15	22	13	16	23	38	31	22	23	53	58	25
臺 灣 省 Taiwan Province	879	35	52	83	50	64	57	74	97	51	150	123	43
宜蘭縣 Ilan County	45	2	2	2	3	-	-	3	6	2	17	7	1
新竹縣 Hsinchu County	28	3	5	4	2	1	1	4	-	1	-	7	-
苗栗縣 Miaoli County	58	3	5	2	2	3	8	10	8	4	6	5	2
彰化縣 Changhua County	94	1	3	16	3	4	9	8	7	6	11	19	7
南投縣 Nantou County	44	-	1	1	1	2	1	5	9	5	4	11	4
雲林縣 Yunlin County	72	-	2	9	2	6	5	6	7	-	19	13	3
嘉義縣 Chiayi County	143	5	7	13	9	10	5	8	10	9	29	33	5
屏東縣 Pingtung County	65	5	4	7	6	5	6	6	10	5	3	4	4
臺東縣 Taitung County	10	1	2	-	-	1	-	2	1	2	-	1	-
花蓮縣 Hualien County	85	-	7	9	4	10	4	11	13	4	16	2	5
澎湖縣 Penghu County	7	-	-	-	-	2	1	-	1	1	1	1	-
基隆市 Keelung City	66	2	4	9	3	6	2	2	9	2	22	5	-
新竹市 Hsinchu City	47	2	6	2	4	2	4	4	3	3	9	5	3
嘉義市 Chiayi City	115	11	4	9	11	12	11	5	13	7	13	10	9
福 建 省 Fuchien Province	9	-	1	-	2	1	-	1	2	-	1	1	-
金門縣 Kinmen County	9	-	1	-	2	1	-	1	2	-	1	1	-
連江縣 Lienchiang County	-	-	-	-	-	-	-	-	-	-	-	-	-
刑 事 局 Criminal Investigation Bureau	1	1	-	-	-	-	-	-	-	-	-	-	-
航 警 局 Aviation Police Bureau	13	3	2	1	2	-	-	2	-	1	-	1	1
國 道 警 局 National Highway Police Bureau	9	-	-	1	1	-	1	1	1	1	2	1	-
鐵 路 Railroad	2	-	-	-	1	-	1	-	-	-	-	-	-
基 隆 港 Keelung Harbor	-	-	-	-	-	-	-	-	-	-	-	-	-
臺 中 港 Taichung Harbor	-	-	-	-	-	-	-	-	-	-	-	-	-
高 雄 港 Kaohsiung Harbor	-	-	-	-	-	-	-	-	-	-	-	-	-
花 蓮 港 Hualien Harbor	-	-	-	-	-	-	-	-	-	-	-	-	-
保二總隊 2nd Peace Reservation Team	-	-	-	-	-	-	-	-	-	-	-	-	-
保三總隊 3rd Peace Reservation Team	13	4	-	2	1	1	1	-	1	-	1	2	-
保七總隊 7th Peace Reservation Team	-	-	-	-	-	-	-	-	-	-	-	-	-

107.毒品案件破獲月份及地區（單位）統計（續4）

Geographic Distribution of Narcotic Cases by Month, 2024

中華民國113年

單位：件

	小計 Sub-total	第 四 級 毒 品 The Fourth Class											
		1月	2月	3月	4月	5月	6月	7月	8月	9月	10月	11月	12月
		Jan.	Feb.	Mar.	Apr.	May	Jun.	Jul.	Aug.	Sep.	Oct.	Nov.	Dec.
合 計 Total	93	7	7	8	9	9	7	7	11	11	10	4	3
新 北 市 New Taipei City	5	-	1	-	-	-	1	1	1	1	-	-	-
臺 北 市 Taipei City	12	-	-	-	1	-	-	2	4	3	2	-	-
桃 園 市 Taoyuan City	5	-	1	-	-	-	1	-	-	2	-	-	1
臺 中 市 Taichung City	12	1	3	1	3	1	-	-	-	-	2	-	1
臺 南 市 Tainan City	3	-	-	-	-	1	-	-	-	-	2	-	-
高 雄 市 Kaohsiung City	6	1	-	1	1	-	1	1	-	-	1	-	-
臺 灣 省 Taiwan Province	13	2	1	1	1	1	-	2	2	1	1	1	-
宜蘭縣 Ilan County	-	-	-	-	-	-	-	-	-	-	-	-	-
新竹縣 Hsinchu County	-	-	-	-	-	-	-	-	-	-	-	-	-
苗栗縣 Miaoli County	-	-	-	-	-	-	-	-	-	-	-	-	-
彰化縣 Changhua County	8	1	1	1	-	1	-	1	1	1	1	-	-
南投縣 Nantou County	-	-	-	-	-	-	-	-	-	-	-	-	-
雲林縣 Yunlin County	1	-	-	-	-	-	-	-	-	-	-	1	-
嘉義縣 Chiayi County	-	-	-	-	-	-	-	-	-	-	-	-	-
屏東縣 Pingtung County	2	1	-	-	-	-	-	-	1	-	-	-	-
臺東縣 Taitung County	-	-	-	-	-	-	-	-	-	-	-	-	-
花蓮縣 Hualien County	-	-	-	-	-	-	-	-	-	-	-	-	-
澎湖縣 Penghu County	2	-	-	-	1	-	-	1	-	-	-	-	-
基隆市 Keelung City	-	-	-	-	-	-	-	-	-	-	-	-	-
新竹市 Hsinchu City	-	-	-	-	-	-	-	-	-	-	-	-	-
嘉義市 Chiayi City	-	-	-	-	-	-	-	-	-	-	-	-	-
福 建 省 Fuchien Province	2	1	-	-	-	-	-	-	-	1	-	-	-
金門縣 Kinmen County	2	1	-	-	-	-	-	-	-	1	-	-	-
連江縣 Lienchiang County	-	-	-	-	-	-	-	-	-	-	-	-	-
刑 事 局 Criminal Investigation Bureau	2	-	-	1	-	1	-	-	-	-	-	-	-
航 警 局 Aviation Police Bureau	10	-	-	2	2	-	1	-	2	2	-	1	-
國 道 警 局 National Highway Police Bureau	-	-	-	-	-	-	-	-	-	-	-	-	-
鐵 路 Railroad	-	-	-	-	-	-	-	-	-	-	-	-	-
基 隆 港 Keelung Harbor	-	-	-	-	-	-	-	-	-	-	-	-	-
臺 中 港 Taichung Harbor	-	-	-	-	-	-	-	-	-	-	-	-	-
高 雄 港 Kaohsiung Harbor	-	-	-	-	-	-	-	-	-	-	-	-	-
花 蓮 港 Hualien Harbor	-	-	-	-	-	-	-	-	-	-	-	-	-
保二總隊 2nd Peace Reservation Team	-	-	-	-	-	-	-	-	-	-	-	-	-
保三總隊 3rd Peace Reservation Team	23	2	1	2	1	5	3	1	2	1	2	2	1
保七總隊 7th Peace Reservation Team	-	-	-	-	-	-	-	-	-	-	-	-	-

107.毒品案件破獲月份及地區（單位）統計（續5完）

Geographic Distribution of Narcotic Cases by Month, 2024

中華民國113年

單位：件

	小計 Sub-total	其 他 毒 品 Others											
		1月 Jan.	2月 Feb.	3月 Mar.	4月 Apr.	5月 May	6月 Jun.	7月 Jul.	8月 Aug.	9月 Sep.	10月 Oct.	11月 Nov.	12月 Dec.
合 計 Total	68	6	8	1	5	3	5	4	6	4	11	13	2
新 北 市 New Taipei City	4	-	-	-	-	-	1	-	-	-	-	3	-
臺 北 市 Taipei City	10	-	1	-	-	2	1	-	4	-	-	2	-
桃 園 市 Taoyuan City	3	1	1	-	-	-	-	-	-	-	-	1	-
臺 中 市 Taichung City	4	-	-	-	-	1	-	-	-	-	2	1	-
臺 南 市 Tainan City	5	2	-	-	-	-	1	-	-	1	-	1	-
高 雄 市 Kaohsiung City	11	3	2	-	-	-	-	2	-	-	1	3	-
臺 灣 省 Taiwan Province	24	-	2	1	4	-	2	1	1	2	7	2	2
宜蘭縣 Ilan County	-	-	-	-	-	-	-	-	-	-	-	-	-
新竹縣 Hsinchu County	-	-	-	-	-	-	-	-	-	-	-	-	-
苗栗縣 Miaoli County	2	-	-	-	-	-	1	-	-	-	1	-	-
彰化縣 Changhua County	3	-	-	-	-	-	-	-	-	1	1	1	-
南投縣 Nantou County	1	-	-	-	-	-	-	-	-	-	-	-	1
雲林縣 Yunlin County	2	-	-	-	1	-	-	-	-	-	-	-	1
嘉義縣 Chiayi County	2	-	1	-	-	-	-	-	-	-	1	-	-
屏東縣 Pingtung County	1	-	-	-	1	-	-	-	-	-	-	-	-
臺東縣 Taitung County	1	-	-	-	-	-	-	-	-	-	-	1	-
花蓮縣 Hualien County	2	-	-	-	-	-	-	-	1	-	1	-	-
澎湖縣 Penghu County	1	-	-	-	-	-	1	-	-	-	-	-	-
基隆市 Keelung City	2	-	-	1	-	-	-	-	-	-	1	-	-
新竹市 Hsinchu City	5	-	-	-	1	-	-	1	-	1	2	-	-
嘉義市 Chiayi City	2	-	1	-	1	-	-	-	-	-	-	-	-
福 建 省 Fuchien Province	-	-	-	-	-	-	-	-	-	-	-	-	-
金門縣 Kinmen County	-	-	-	-	-	-	-	-	-	-	-	-	-
連江縣 Lienchiang County	-	-	-	-	-	-	-	-	-	-	-	-	-
刑 事 局 Criminal Investigation Bureau	-	-	-	-	-	-	-	-	-	-	-	-	-
航 警 局 Aviation Police Bureau	2	-	-	-	-	-	-	-	1	1	-	-	-
國 道 警 局 National Highway Police Bureau	1	-	-	-	-	-	-	1	-	-	-	-	-
鐵 路 Railroad	-	-	-	-	-	-	-	-	-	-	-	-	-
基 隆 港 Keelung Harbor	-	-	-	-	-	-	-	-	-	-	-	-	-
臺 中 港 Taichung Harbor	-	-	-	-	-	-	-	-	-	-	-	-	-
高 雄 港 Kaohsiung Harbor	1	-	-	-	1	-	-	-	-	-	-	-	-
花 蓮 港 Hualien Harbor	-	-	-	-	-	-	-	-	-	-	-	-	-
保二總隊 2nd Peace Reservation Team	-	-	-	-	-	-	-	-	-	-	-	-	-
保三總隊 3rd Peace Reservation Team	3	-	2	-	-	-	-	-	-	-	1	-	-
保七總隊 7th Peace Reservation Team	-	-	-	-	-	-	-	-	-	-	-	-	-

108.毒品案件嫌疑人人數月份及地區(單位)統計

Geographic Distribution of Narcotic Offenders by Month, 2024

中華民國113年

單位：人

	合計 Total	毒 品 總 數 Total											
		1月	2月	3月	4月	5月	6月	7月	8月	9月	10月	11月	12月
		Jan.	Feb.	Mar.	Apr.	May	Jun.	Jul.	Aug.	Sep.	Oct.	Nov.	Dec.
合 計 Total	37,854	2,218	2,416	3,692	3,129	2,607	3,150	3,139	3,536	3,252	3,982	3,545	3,188
新 北 市 New Taipei City	5,866	279	349	537	394	237	398	528	505	640	732	546	721
臺 北 市 Taipei City	4,655	309	304	491	437	360	370	369	405	332	439	425	414
桃 園 市 Taoyuan City	5,108	369	367	547	406	362	528	550	543	411	491	317	217
臺 中 市 Taichung City	3,801	196	248	377	320	291	315	258	302	371	368	412	343
臺 南 市 Tainan City	2,347	156	150	174	185	183	182	181	228	217	237	220	234
高 雄 市 Kaohsiung City	3,597	151	225	323	291	257	353	235	282	264	443	426	347
臺 灣 省 Taiwan Province	11,707	687	727	1,190	1,036	830	922	967	1,183	954	1,190	1,149	872
宜蘭縣 Ilan County	676	37	28	79	62	32	46	49	73	43	94	88	45
新竹縣 Hsinchu County	790	47	59	105	61	47	68	45	67	59	73	75	84
苗栗縣 Miaoli County	1,012	51	62	89	76	67	102	84	111	84	104	94	88
彰化縣 Changhua County	1,694	105	91	187	111	83	106	126	180	200	185	179	141
南投縣 Nantou County	810	24	37	61	67	63	62	80	107	61	79	98	71
雲林縣 Yunlin County	992	25	31	82	122	101	99	92	101	54	110	95	80
嘉義縣 Chiayi County	1,185	99	80	126	92	74	74	115	126	77	131	141	50
屏東縣 Pingtung County	1,428	105	113	134	160	111	118	143	129	119	95	106	95
臺東縣 Taitung County	207	26	23	35	17	6	6	14	14	17	22	18	9
花蓮縣 Hualien County	541	23	38	43	39	58	33	49	68	36	57	52	45
澎湖縣 Penghu County	119	10	10	8	13	6	9	14	10	4	15	9	11
基隆市 Keelung City	1,023	51	73	103	82	88	95	79	89	107	114	72	70
新竹市 Hsinchu City	642	28	41	73	86	44	56	41	59	36	67	70	41
嘉義市 Chiayi City	588	56	41	65	48	50	48	36	49	57	44	52	42
福 建 省 Fuchien Province	147	15	7	11	14	27	11	10	9	12	14	13	4
金門縣 Kinmen County	144	14	7	11	14	27	11	10	9	12	14	11	4
連江縣 Lienchiang County	3	1	-	-	-	-	-	-	-	-	-	2	-
刑 事 局 Criminal Investigation Bureau	12	-	-	-	-	-	1	2	2	2	1	1	3
航 警 局 Aviation Police Bureau	181	15	18	12	15	24	28	6	21	21	9	6	6
國 道 警 局 National Highway Police Bureau	106	15	3	6	14	7	6	9	12	10	11	7	6
鐵 路 Railroad	16	-	2	1	1	1	2	1	3	2	3	-	-
基 隆 港 Keelung Harbor	4	1	-	2	1	-	-	-	-	-	-	-	-
臺 中 港 Taichung Harbor	13	1	2	2	-	4	-	-	-	-	3	1	-
高 雄 港 Kaohsiung Harbor	57	3	-	3	4	3	6	11	13	-	8	1	5
花 蓮 港 Hualien Harbor	11	-	-	-	-	2	2	1	1	-	1	3	1
保二總隊 2nd Peace Reservation Team	5	-	-	-	-	-	1	1	1	-	1	-	1
保三總隊 3rd Peace Reservation Team	221	21	14	16	11	19	25	10	26	16	31	18	14
保七總隊 7th Peace Reservation Team	-	-	-	-	-	-	-	-	-	-	-	-	-

說明：1.毒品總數包含一級、二級、三級、四級及其他毒品；二級毒品則包括安非他命、潘他唑新等麻醉藥品。

2.本項統計係以處理月別區分，非查獲月別，是宜注意。

108.毒品案件嫌疑人人數月份及地區(單位)統計(續1)

Geographic Distribution of Narcotic Offenders by Month, 2024

中華民國113年

單位：人

	小計 Sub-total	第一級毒品 The First Class											
		1月	2月	3月	4月	5月	6月	7月	8月	9月	10月	11月	12月
		Jan.	Feb.	Mar.	Apr.	May	Jun.	Jul.	Aug.	Sep.	Oct.	Nov.	Dec.
合計 Total	7,402	462	504	701	572	510	675	667	742	638	710	698	523
新北市 New Taipei City	866	51	70	82	38	30	48	94	90	108	94	78	83
臺北市 Taipei City	593	45	23	48	71	45	55	52	66	33	58	54	43
桃園市 Taoyuan City	972	88	68	122	61	86	123	120	78	57	77	52	40
臺中市 Taichung City	744	33	51	62	53	61	77	61	57	61	74	96	58
臺南市 Tainan City	440	27	35	26	34	30	35	40	45	51	49	36	32
高雄市 Kaohsiung City	794	35	62	78	68	55	67	47	67	56	97	93	69
臺灣省 Taiwan Province	2,826	178	186	274	233	186	245	240	309	257	245	283	190
宜蘭縣 Ilan County	176	7	11	20	15	11	12	8	17	15	17	29	14
新竹縣 Hsinchu County	146	7	5	14	6	8	16	11	19	15	6	16	23
苗栗縣 Miaoli County	198	13	18	18	22	10	18	12	24	15	19	15	14
彰化縣 Changhua County	645	45	32	68	41	25	48	45	66	93	69	76	37
南投縣 Nantou County	312	12	21	23	24	22	24	36	39	25	22	38	26
雲林縣 Yunlin County	259	13	9	17	34	27	30	22	37	9	24	15	22
嘉義縣 Chiayi County	220	21	18	32	16	12	17	15	25	17	21	18	8
屏東縣 Pingtung County	288	22	31	34	25	28	20	30	24	23	13	22	16
臺東縣 Taitung County	16	5	1	-	3	-	-	2	2	1	-	2	-
花蓮縣 Hualien County	82	5	3	8	4	3	6	5	9	9	10	12	8
澎湖縣 Penghu County	25	-	1	-	-	1	2	4	4	1	8	2	2
基隆市 Keelung City	211	11	18	16	13	19	23	25	19	17	24	17	9
新竹市 Hsinchu City	148	9	10	17	21	9	15	16	14	8	10	14	5
嘉義市 Chiayi City	100	8	8	7	9	11	14	9	10	9	2	7	6
福建省 Fuchien Province	6	-	-	-	1	-	3	-	-	-	1	-	1
金門縣 Kinmen County	6	-	-	-	1	-	3	-	-	-	1	-	1
連江縣 Lienchiang County	-	-	-	-	-	-	-	-	-	-	-	-	-
刑事局 Criminal Investigation Bureau	1	-	-	-	-	-	-	-	-	1	-	-	-
航警局 Aviation Police Bureau	39	1	7	2	6	10	9	1	-	-	1	2	-
國道警局 National Highway Police Bureau	45	2	2	3	6	4	2	6	6	2	5	4	3
鐵路 Railroad	-	-	-	-	-	-	-	-	-	-	-	-	-
基隆港 Keelung Harbor	-	-	-	-	-	-	-	-	-	-	-	-	-
臺中港 Taichung Harbor	-	-	-	-	-	-	-	-	-	-	-	-	-
高雄港 Kaohsiung Harbor	37	2	-	2	1	3	2	6	11	-	7	-	3
花蓮港 Hualien Harbor	2	-	-	-	-	-	2	-	-	-	-	-	-
保二總隊 2nd Peace Reservation Team	2	-	-	-	-	-	1	-	-	-	1	-	-
保三總隊 3rd Peace Reservation Team	35	-	-	2	-	-	6	-	13	12	1	-	1
保七總隊 7th Peace Reservation Team	-	-	-	-	-	-	-	-	-	-	-	-	-

108.毒品案件嫌疑人人數月份及地區(單位)統計(續2)

Geographic Distribution of Narcotic Offenders by Month, 2024

中華民國113年

單位：人

	小計 Sub-total	第 二 級 毒 品 The Second Class											
		1月	2月	3月	4月	5月	6月	7月	8月	9月	10月	11月	12月
		Jan.	Feb.	Mar.	Apr.	May	Jun.	Jul.	Aug.	Sep.	Oct.	Nov.	Dec.
合 計 Total	26,291	1,558	1,665	2,634	2,298	1,822	2,138	2,130	2,417	2,316	2,605	2,298	2,410
新 北 市 New Taipei City	4,202	207	237	377	310	170	280	370	350	474	460	368	599
臺 北 市 Taipei City	3,563	242	255	391	338	268	273	276	297	264	326	299	334
桃 園 市 Taoyuan City	3,678	257	269	403	314	255	370	386	422	308	332	219	143
臺 中 市 Taichung City	2,445	139	158	255	222	187	200	147	195	264	205	234	239
臺 南 市 Tainan City	1,719	117	104	125	133	137	133	131	159	158	171	161	190
高 雄 市 Kaohsiung City	2,363	91	138	231	209	177	219	147	186	177	281	255	252
臺 灣 省 Taiwan Province	7,846	459	482	818	740	570	612	644	761	633	775	726	626
宜蘭縣 Ilan County	452	28	14	57	41	21	34	38	49	26	61	53	30
新竹縣 Hsinchu County	609	37	49	83	53	38	51	27	48	43	67	52	61
苗栗縣 Miaoli County	742	35	39	69	52	54	74	62	78	62	76	69	72
彰化縣 Changhua County	928	57	50	94	66	54	50	72	106	95	101	86	97
南投縣 Nantou County	448	12	15	37	42	39	37	39	58	30	53	48	38
雲林縣 Yunlin County	638	10	20	53	85	67	63	65	57	45	60	59	54
嘉義縣 Chiayi County	803	71	53	81	67	51	52	91	87	50	76	87	37
屏東縣 Pingtung County	1,055	70	79	95	127	75	90	106	89	91	79	79	75
臺東縣 Taitung County	179	20	20	35	14	5	6	10	11	14	22	14	8
花蓮縣 Hualien County	377	18	31	29	32	43	23	32	49	22	32	38	28
澎湖縣 Penghu County	85	10	9	8	12	4	4	9	5	3	6	6	9
基隆市 Keelung City	739	38	51	75	64	64	70	52	61	88	68	49	59
新竹市 Hsinchu City	422	17	24	53	59	30	35	19	37	22	45	50	31
嘉義市 Chiayi City	369	36	28	49	26	25	23	22	26	42	29	36	27
福 建 省 Fuchien Province	123	10	6	11	11	25	8	9	7	9	12	12	3
金門縣 Kinmen County	120	9	6	11	11	25	8	9	7	9	12	10	3
連江縣 Lienchiang County	3	1	-	-	-	-	-	-	-	-	-	2	-
刑 事 局 Criminal Investigation Bureau	8	-	-	-	-	-	1	1	2	-	1	1	2
航 警 局 Aviation Police Bureau	110	8	5	7	5	14	18	3	18	17	8	2	5
國 道 警 局 National Highway Police Bureau	51	13	1	2	7	3	4	1	4	7	4	2	3
鐵 路 Railroad	14	-	2	1	-	1	1	1	3	2	3	-	-
基 隆 港 Keelung Harbor	4	1	-	2	1	-	-	-	-	-	-	-	-
臺 中 港 Taichung Harbor	13	1	2	2	-	4	-	-	-	-	3	1	-
高 雄 港 Kaohsiung Harbor	19	1	-	1	2	-	4	5	2	-	1	1	2
花 蓮 港 Hualien Harbor	9	-	-	-	-	2	-	1	1	-	1	3	1
保二總隊 2nd Peace Reservation Team	3	-	-	-	-	-	-	1	1	-	-	-	1
保三總隊 3rd Peace Reservation Team	121	12	6	8	6	9	15	7	9	3	22	14	10
保七總隊 7th Peace Reservation Team	-	-	-	-	-	-	-	-	-	-	-	-	-

108.毒品案件嫌疑人人數月份及地區(單位)統計(續3)

Geographic Distribution of Narcotic Offenders by Month, 2024

中華民國113年

單位：人

	小計 Sub-total	第 三 級 毒 品 The Third Class											
		1月	2月	3月	4月	5月	6月	7月	8月	9月	10月	11月	12月
		Jan.	Feb.	Mar.	Apr.	May	Jun.	Jul.	Aug.	Sep.	Oct.	Nov.	Dec.
合 計 Total	3,948	175	226	346	244	262	324	327	356	274	641	528	245
新 北 市 New Taipei City	788	21	41	78	46	37	69	61	64	57	178	97	39
臺 北 市 Taipei City	470	22	23	52	26	45	41	38	33	32	52	70	36
桃 園 市 Taoyuan City	448	24	28	22	31	21	34	44	43	41	82	45	33
臺 中 市 Taichung City	600	23	37	59	43	42	38	50	50	46	85	82	45
臺 南 市 Tainan City	178	8	11	23	18	15	13	10	24	7	15	22	12
高 雄 市 Kaohsiung City	417	20	23	13	13	25	64	36	29	31	62	75	26
臺 灣 省 Taiwan Province	976	44	54	93	59	72	63	81	108	57	161	132	52
宜蘭縣 Ilan County	48	2	3	2	6	-	-	3	7	2	16	6	1
新竹縣 Hsinchu County	35	3	5	8	2	1	1	7	-	1	-	7	-
苗栗縣 Miaoli County	70	3	5	2	2	3	9	10	9	7	8	10	2
彰化縣 Changhua County	102	2	8	22	4	3	8	8	7	6	11	16	7
南投縣 Nantou County	47	-	1	1	1	2	1	5	10	6	4	12	4
雲林縣 Yunlin County	85	2	2	11	2	6	6	5	7	-	26	15	3
嘉義縣 Chiayi County	158	7	6	13	9	11	5	9	14	10	33	36	5
屏東縣 Pingtung County	77	8	3	5	7	8	8	7	14	5	3	5	4
臺東縣 Taitung County	11	1	2	-	-	1	-	2	1	2	-	1	1
花蓮縣 Hualien County	80	-	4	6	3	12	4	12	9	5	14	2	9
澎湖縣 Penghu County	6	-	-	-	-	1	2	-	1	-	1	1	-
基隆市 Keelung City	71	2	4	11	5	5	2	2	9	2	21	6	2
新竹市 Hsinchu City	69	2	7	3	6	5	6	6	7	5	11	6	5
嘉義市 Chiayi City	117	12	4	9	12	14	11	5	13	6	13	9	9
福 建 省 Fuchien Province	10	-	1	-	2	2	-	1	2	-	1	1	-
金門縣 Kinmen County	10	-	1	-	2	2	-	1	2	-	1	1	-
連江縣 Lienchiang County	-	-	-	-	-	-	-	-	-	-	-	-	-
刑 事 局 Criminal Investigation Bureau	3	-	-	-	-	-	-	1	-	1	-	-	1
航 警 局 Aviation Police Bureau	19	6	6	1	1	-	-	2	-	1	-	1	1
國 道 警 局 National Highway Police Bureau	9	-	-	1	1	-	-	1	2	1	2	1	-
鐵 路 Railroad	2	-	-	-	1	-	1	-	-	-	-	-	-
基 隆 港 Keelung Harbor	-	-	-	-	-	-	-	-	-	-	-	-	-
臺 中 港 Taichung Harbor	-	-	-	-	-	-	-	-	-	-	-	-	-
高 雄 港 Kaohsiung Harbor	-	-	-	-	-	-	-	-	-	-	-	-	-
花 蓮 港 Hualien Harbor	-	-	-	-	-	-	-	-	-	-	-	-	-
保二總隊 2nd Peace Reservation Team	-	-	-	-	-	-	-	-	-	-	-	-	-
保三總隊 3rd Peace Reservation Team	28	7	2	4	3	3	1	2	1	-	3	2	-
保七總隊 7th Peace Reservation Team	-	-	-	-	-	-	-	-	-	-	-	-	-

108.毒品案件嫌疑人人數月份及地區(單位)統計(續4)

Geographic Distribution of Narcotic Offenders by Month, 2024

中華民國113年

單位：人

	小計 Sub-total	第 四 級 毒 品 The Fourth Class											
		1月 Jan.	2月 Feb.	3月 Mar.	4月 Apr.	5月 May	6月 Jun.	7月 Jul.	8月 Aug.	9月 Sep.	10月 Oct.	11月 Nov.	12月 Dec.
合 計 Total	139	16	9	10	11	10	9	13	14	20	13	9	5
新 北 市 New Taipei City	7	-	1	-	-	-	1	3	1	1	-	-	-
臺 北 市 Taipei City	15	-	-	-	2	-	-	3	5	3	2	-	-
桃 園 市 Taoyuan City	8	-	1	-	-	-	1	-	-	5	-	-	1
臺 中 市 Taichung City	9	1	2	1	2	-	-	-	-	-	2	-	1
臺 南 市 Tainan City	3	-	-	-	-	1	-	-	-	-	2	-	-
高 雄 市 Kaohsiung City	13	2	-	1	1	-	3	4	-	-	2	-	-
臺 灣 省 Taiwan Province	32	6	1	4	1	2	-	2	3	5	2	6	-
宜蘭縣 Ilan County	-	-	-	-	-	-	-	-	-	-	-	-	-
新竹縣 Hsinchu County	-	-	-	-	-	-	-	-	-	-	-	-	-
苗栗縣 Miaoli County	-	-	-	-	-	-	-	-	-	-	-	-	-
彰化縣 Changhua County	15	1	1	3	-	1	-	1	1	5	2	-	-
南投縣 Nantou County	-	-	-	-	-	-	-	-	-	-	-	-	-
雲林縣 Yunlin County	8	-	-	1	-	1	-	-	-	-	-	6	-
嘉義縣 Chiayi County	-	-	-	-	-	-	-	-	-	-	-	-	-
屏東縣 Pingtung County	7	5	-	-	-	-	-	-	2	-	-	-	-
臺東縣 Taitung County	-	-	-	-	-	-	-	-	-	-	-	-	-
花蓮縣 Hualien County	-	-	-	-	-	-	-	-	-	-	-	-	-
澎湖縣 Penghu County	2	-	-	-	1	-	-	1	-	-	-	-	-
基隆市 Keelung City	-	-	-	-	-	-	-	-	-	-	-	-	-
新竹市 Hsinchu City	-	-	-	-	-	-	-	-	-	-	-	-	-
嘉義市 Chiayi City	-	-	-	-	-	-	-	-	-	-	-	-	-
福 建 省 Fuchien Province	8	5	-	-	-	-	-	-	-	3	-	-	-
金門縣 Kinmen County	8	5	-	-	-	-	-	-	-	3	-	-	-
連江縣 Lienchiang County	-	-	-	-	-	-	-	-	-	-	-	-	-
刑 事 局 Criminal Investigation Bureau	-	-	-	-	-	-	-	-	-	-	-	-	-
航 警 局 Aviation Police Bureau	11	-	-	2	3	-	1	-	2	2	-	1	-
國 道 警 局 National Highway Police Bureau	-	-	-	-	-	-	-	-	-	-	-	-	-
鐵 路 Railroad	-	-	-	-	-	-	-	-	-	-	-	-	-
基 隆 港 Keelung Harbor	-	-	-	-	-	-	-	-	-	-	-	-	-
臺 中 港 Taichung Harbor	-	-	-	-	-	-	-	-	-	-	-	-	-
高 雄 港 Kaohsiung Harbor	-	-	-	-	-	-	-	-	-	-	-	-	-
花 蓮 港 Hualien Harbor	-	-	-	-	-	-	-	-	-	-	-	-	-
保二總隊 2nd Peace Reservation Team	-	-	-	-	-	-	-	-	-	-	-	-	-
保三總隊 3rd Peace Reservation Team	33	2	4	2	2	7	3	1	3	1	3	2	3
保七總隊 7th Peace Reservation Team	-	-	-	-	-	-	-	-	-	-	-	-	-

108.毒品案件嫌疑人人數月份及地區(單位)統計(續5完)

Geographic Distribution of Narcotic Offenders by Month, 2024

中華民國113年

單位：人

	小計 Sub-total	其 他 毒 品 Others											
		1月 Jan.	2月 Feb.	3月 Mar.	4月 Apr.	5月 May	6月 Jun.	7月 Jul.	8月 Aug.	9月 Sep.	10月 Oct.	11月 Nov.	12月 Dec.
合 計 Total	74	7	12	1	4	3	4	2	7	4	13	12	5
新 北 市 New Taipei City	3	-	-	-	-	-	-	-	-	-	-	3	-
臺 北 市 Taipei City	14	-	3	-	-	2	1	-	4	-	1	2	1
桃 園 市 Taoyuan City	2	-	1	-	-	-	-	-	-	-	-	1	-
臺 中 市 Taichung City	3	-	-	-	-	1	-	-	-	-	2	-	-
臺 南 市 Tainan City	7	4	-	-	-	-	1	-	-	1	-	1	-
高 雄 市 Kaohsiung City	10	3	2	-	-	-	-	1	-	-	1	3	-
臺 灣 省 Taiwan Province	27	-	4	1	3	-	2	-	2	2	7	2	4
宜蘭縣 Ilan County	-	-	-	-	-	-	-	-	-	-	-	-	-
新竹縣 Hsinchu County	-	-	-	-	-	-	-	-	-	-	-	-	-
苗栗縣 Miaoli County	2	-	-	-	-	-	1	-	-	-	1	-	-
彰化縣 Changhua County	4	-	-	-	-	-	-	-	-	1	2	1	-
南投縣 Nantou County	3	-	-	-	-	-	-	-	-	-	-	-	3
雲林縣 Yunlin County	2	-	-	-	1	-	-	-	-	-	-	-	1
嘉義縣 Chiayi County	4	-	3	-	-	-	-	-	-	-	1	-	-
屏東縣 Pingtung County	1	-	-	-	1	-	-	-	-	-	-	-	-
臺東縣 Taitung County	1	-	-	-	-	-	-	-	-	-	-	1	-
花蓮縣 Hualien County	2	-	-	-	-	-	-	-	1	-	1	-	-
澎湖縣 Penghu County	1	-	-	-	-	-	1	-	-	-	-	-	-
基隆市 Keelung City	2	-	-	1	-	-	-	-	-	-	1	-	-
新竹市 Hsinchu City	3	-	-	-	-	-	-	-	1	1	1	-	-
嘉義市 Chiayi City	2	-	1	-	1	-	-	-	-	-	-	-	-
福 建 省 Fuchien Province	-	-	-	-	-	-	-	-	-	-	-	-	-
金門縣 Kinmen County	-	-	-	-	-	-	-	-	-	-	-	-	-
連江縣 Lienchiang County	-	-	-	-	-	-	-	-	-	-	-	-	-
刑 事 局 Criminal Investigation Bureau	-	-	-	-	-	-	-	-	-	-	-	-	-
航 警 局 Aviation Police Bureau	2	-	-	-	-	-	-	-	1	1	-	-	-
國 道 警 局 National Highway Police Bureau	1	-	-	-	-	-	-	1	-	-	-	-	-
鐵 路 Railroad	-	-	-	-	-	-	-	-	-	-	-	-	-
基 隆 港 Keelung Harbor	-	-	-	-	-	-	-	-	-	-	-	-	-
臺 中 港 Taichung Harbor	-	-	-	-	-	-	-	-	-	-	-	-	-
高 雄 港 Kaohsiung Harbor	1	-	-	-	1	-	-	-	-	-	-	-	-
花 蓮 港 Hualien Harbor	-	-	-	-	-	-	-	-	-	-	-	-	-
保二總隊 2nd Peace Reservation Team	-	-	-	-	-	-	-	-	-	-	-	-	-
保三總隊 3rd Peace Reservation Team	4	-	2	-	-	-	-	-	-	-	2	-	-
保七總隊 7th Peace Reservation Team	-	-	-	-	-	-	-	-	-	-	-	-	-

109. 毒品案件量數月份及

Geographic Distribution of Narcotic

中華民國

	合計 Total	毒 品			
		1月 Jan.	2月 Feb.	3月 Mar.	4月 Apr.
合 計 Total	11,294,765.21	932,387.42	326,300.77	468,262.70	1,704,061.25
新 北 市 New Taipei City	654,765.90	6,311.46	2,622.58	134,176.76	274,042.01
臺 北 市 Taipei City	284,394.69	5,118.62	35,796.56	28,104.49	7,733.77
桃 園 市 Taoyuan City	891,464.86	6,637.67	216,824.33	8,092.23	23,863.44
臺 中 市 Taichung City	747,328.34	19,427.15	7,967.59	10,340.26	16,173.64
臺 南 市 Tainan City	1,143,088.48	6,054.65	19,627.20	2,689.76	6,938.99
高 雄 市 Kaohsiung City	2,229,522.34	4,290.44	8,643.80	6,903.66	1,073,225.36
臺 灣 省 Taiwan Province	2,629,452.27	748,459.58	12,015.56	177,394.09	168,928.28
宜蘭縣 Ilan County	11,838.84	292.78	268.91	1,672.11	1,346.38
新竹縣 Hsinchu County	11,160.34	4,042.28	606.49	1,077.82	321.36
苗栗縣 Miaoli County	20,516.36	105.42	240.11	749.69	477.15
彰化縣 Changhua County	815,197.04	518.02	771.62	145,173.56	151,310.33
南投縣 Nantou County	7,793.67	48.55	78.44	80.17	68.28
雲林縣 Yunlin County	17,961.09	151.22	439.31	884.74	3,443.94
嘉義縣 Chiayi County	23,043.93	660.42	3,534.49	2,260.10	1,055.44
屏東縣 Pingtung County	1,474,132.75	603,232.36	250.06	651.62	1,150.35
臺東縣 Taitung County	2,070.21	403.60	130.10	80.23	9.12
花蓮縣 Hualien County	9,476.37	425.86	373.74	945.66	462.90
澎湖縣 Penghu County	8,207.85	6.62	453.33	1.94	96.29
基隆市 Keelung City	21,076.92	827.11	286.42	524.92	237.34
新竹市 Hsinchu City	184,373.21	132,904.53	1,658.73	20,518.89	6,942.83
嘉義市 Chiayi City	22,603.69	4,840.82	2,923.81	2,772.64	2,006.57
福 建 省 Fuchien Province	977.04	-	8.09	11.96	213.33
金門縣 Kinmen County	968.42	-	8.09	11.96	213.33
連江縣 Lienchiang County	8.62	-	-	-	-
刑 事 局 Criminal Investigation Bureau	9,909.02	-	-	9,900.00	-
航 警 局 Aviation Police Bureau	566,104.78	43,423.38	19,720.13	65,248.73	92,330.85
國 道 警 局 National Highway Police Bureau	1,460.92	199.89	66.59	176.18	55.85
鐵 路 Railroad	115.58	0.83	31.50	-	45.00
基 隆 港 Keelung Harbor	0.01	-	-	0.01	-
臺 中 港 Taichung Harbor	123.12	-	-	7.60	-
高 雄 港 Kaohsiung Harbor	8,339.79	3.00	-	8.98	21.02
花 蓮 港 Hualien Harbor	36,411.86	-	-	-	-
保二總隊 2nd Peace Reservation Team	0.92	-	-	-	-
保三總隊 3rd Peace Reservation Team	2,091,305.31	92,460.73	2,976.83	25,208.00	40,489.69
保七總隊 7th Peace Reservation Team	-	-	-	-	-

說明：1. 毒品總數包含一級、二級、三級、四級及其他毒品；二級毒品則包括安非他命、潘他唑新等麻醉藥品。

2. 本項統計係以處理月別區分，非查獲月別，是宜注意。

地區（單位）統計

Quantities by Month, 2024

113年

單位：公克

總		數						Total
5月	6月	7月	8月	9月	10月	11月	12月	
May	Jun.	Jul.	Aug.	Sep.	Oct.	Nov.	Dec.	
425,592.85	1,123,791.47	885,992.04	477,712.73	779,457.46	2,139,868.52	806,395.99	1,224,942.02	
88,642.55	17,237.70	15,583.93	25,622.20	47,272.95	22,620.38	12,329.62	8,303.76	
19,339.18	5,029.48	10,132.69	16,449.46	6,599.43	109,363.35	11,598.43	29,129.23	
4,594.37	14,203.71	5,006.12	8,387.20	571,272.99	9,278.22	6,402.41	16,902.17	
17,555.93	4,567.26	87,361.44	22,248.05	15,320.07	16,686.56	490,494.02	39,186.36	
6,493.79	4,448.07	2,498.93	4,727.70	14,231.89	1,061,409.12	9,711.41	4,256.96	
6,667.03	874,409.74	74,025.60	24,894.72	17,938.50	19,577.53	34,789.93	84,156.00	
14,517.72	45,235.50	656,763.30	306,233.55	9,678.33	456,472.48	20,500.12	13,253.75	
993.08	1,668.58	439.24	1,360.23	350.28	1,560.54	1,796.22	90.48	
1,199.08	1,435.42	752.21	77.75	467.03	147.06	873.56	160.28	
205.19	1,317.40	1,266.64	10,950.52	285.78	573.51	4,131.79	213.16	
1,766.25	20,702.02	53,010.04	2,449.37	1,067.36	435,515.31	1,195.45	1,717.71	
94.31	297.30	104.48	239.03	56.14	4,666.95	880.16	1,179.86	
2,361.09	640.43	1,132.19	2,153.03	339.21	987.43	4,412.94	1,015.57	
4,814.91	591.01	1,077.80	468.20	1,903.19	2,953.62	2,086.54	1,638.21	
350.27	765.61	578,602.65	286,933.24	878.99	525.45	421.37	370.79	
0.10	6.70	278.06	46.61	268.69	4.25	29.88	812.87	
1,122.89	161.84	1,372.69	248.63	918.58	2,246.83	340.65	856.10	
204.00	7,000.74	244.09	78.75	38.78	39.28	43.19	0.83	
436.40	1,050.46	11,031.02	281.92	829.73	1,895.65	1,646.47	2,029.47	
375.49	8,114.09	7,216.31	116.43	377.62	2,708.38	1,596.35	1,843.57	
594.66	1,483.90	235.89	829.85	1,896.94	2,648.21	1,045.55	1,324.85	
58.99	5.18	10.52	23.09	-	631.21	14.27	0.40	
58.99	5.18	10.52	23.09	-	631.21	5.65	0.40	
-	-	-	-	-	-	8.62	-	
-	-	6.46	-	1.87	0.69	-	-	
50,953.68	50,296.81	15,704.27	53,419.70	79,941.06	34,146.82	39,306.23	21,613.11	
20.14	3.42	75.60	114.75	134.13	351.08	236.01	27.28	
2.42	7.00	-	18.44	0.20	10.18	-	-	
-	-	-	-	-	-	-	-	
62.41	-	-	-	-	36.91	16.20	-	
781.79	1.04	4,709.81	2,635.14	0.49	121.74	35.81	20.97	
0.11	12.81	-	-	-	-	36,392.94	6.00	
-	-	-	-	-	-	0.62	0.30	
215,902.74	108,333.73	14,113.36	12,938.73	17,065.55	409,162.24	144,567.97	1,008,085.73	
-	-	-	-	-	-	-	-	

109. 毒品案件量數月份及

Geographic Distribution of Narcotic

中華民國

	小計 Sub- total	第 一			
		1月 Jan.	2月 Feb.	3月 Mar.	4月 Apr.
合計 Total	228,278.46	7,521.02	4,577.69	6,537.86	21,252.24
新 北 市 New Taipei City	8,008.00	79.90	297.66	682.77	296.36
臺 北 市 Taipei City	19,285.96	129.11	27.35	124.46	178.72
桃 園 市 Taoyuan City	9,512.67	935.15	80.34	1,488.65	3,842.74
臺 中 市 Taichung City	12,778.00	901.02	534.63	218.44	6,372.64
臺 南 市 Tainan City	1,084.96	14.56	81.77	29.15	26.94
高 雄 市 Kaohsiung City	5,952.69	251.37	207.72	134.77	118.40
臺 灣 省 Taiwan Province	25,534.65	1,934.72	321.78	602.85	920.14
宜蘭縣 Ilan County	628.77	5.50	8.06	21.44	6.74
新竹縣 Hsinchu County	398.68	16.94	24.90	6.02	9.46
苗栗縣 Miaoli County	4,544.35	21.04	87.34	46.06	93.68
彰化縣 Changhua County	2,676.94	100.66	26.03	87.25	185.16
南投縣 Nantou County	437.03	10.30	10.41	21.47	39.26
雲林縣 Yunlin County	1,092.01	9.33	56.45	46.73	332.12
嘉義縣 Chiayi County	788.95	44.50	13.80	62.66	126.18
屏東縣 Pingtung County	1,331.35	935.37	18.03	202.93	12.31
臺東縣 Taitung County	377.17	358.92	10.25	-	-
花蓮縣 Hualien County	499.01	315.51	4.13	15.95	11.22
澎湖縣 Penghu County	148.48	-	-	-	-
基隆市 Keelung City	11,985.77	0.90	6.99	6.22	27.62
新竹市 Hsinchu City	455.13	114.07	3.80	49.36	70.64
嘉義市 Chiayi City	171.01	1.68	51.59	36.76	5.75
福 建 省 Fuchien Province	12.35	-	-	-	8.75
金門縣 Kinmen County	12.35	-	-	-	8.75
連江縣 Lienchiang County	-	-	-	-	-
刑 事 局 Criminal Investigation Bureau	0.69	-	-	-	-
航 警 局 Aviation Police Bureau	116,173.98	3,144.00	3,014.25	2,180.50	9,473.07
國 道 警 局 National Highway Police Bureau	441.53	128.19	12.19	23.79	5.90
鐵 路 Railroad	-	-	-	-	-
基 隆 港 Keelung Harbor	-	-	-	-	-
臺 中 港 Taichung Harbor	-	-	-	-	-
高 雄 港 Kaohsiung Harbor	2,838.38	3.00	-	5.36	8.58
花 蓮 港 Hualien Harbor	11.20	-	-	-	-
保二總隊 2nd Peace Reservation Team	-	-	-	-	-
保三總隊 3rd Peace Reservation Team	26,643.40	-	-	1,047.12	-
保七總隊 7th Peace Reservation Team	-	-	-	-	-

地區（單位）統計（續1）

Quantities by Month, 2024

113年

單位：公克

級 毒 品 The First Class							
5月 May	6月 Jun.	7月 Jul.	8月 Aug.	9月 Sep.	10月 Oct.	11月 Nov.	12月 Dec.
51,607.30	15,380.03	20,660.68	29,384.86	17,463.58	15,384.83	33,245.77	5,262.61
1,212.52	434.09	694.47	1,931.73	619.54	1,004.11	349.43	405.42
204.40	261.64	4,661.30	12,100.97	108.43	1,220.90	125.98	142.70
382.90	900.02	1,051.72	231.34	152.99	217.23	128.84	100.75
613.16	320.66	75.87	203.34	147.04	343.09	729.31	2,318.80
11.65	6.76	43.45	238.34	46.23	177.94	56.00	352.18
338.08	145.21	292.46	2,543.53	83.10	199.09	1,516.13	122.83
987.08	493.00	10,804.55	676.86	1,057.08	1,040.11	4,884.70	1,811.79
7.62	10.25	0.90	8.12	6.56	474.45	62.05	17.08
41.53	2.56	6.05	14.17	236.51	4.14	33.07	3.33
14.67	79.46	18.45	146.11	18.95	63.04	3,951.54	4.01
397.59	141.46	156.24	131.32	634.34	34.46	209.51	572.92
43.85	28.78	63.01	125.88	17.49	8.76	45.66	22.16
260.21	23.13	71.79	128.13	32.41	64.88	49.44	17.39
43.79	2.70	18.53	31.50	63.65	95.96	283.73	1.95
32.33	78.08	7.22	12.31	5.91	3.15	9.45	14.26
-	-	3.04	0.25	-	-	4.71	-
0.24	8.36	7.80	29.39	21.68	40.69	28.76	15.28
-	28.22	37.85	22.50	-	22.39	37.50	0.02
6.50	37.64	10,398.42	16.60	12.47	198.07	138.12	1,136.23
114.38	26.65	14.90	4.56	1.83	26.19	26.36	2.39
24.37	25.71	0.35	6.02	5.28	3.93	4.80	4.77
-	3.60	-	-	-	-	-	-
-	3.60	-	-	-	-	-	-
-	-	-	-	-	-	-	-
-	-	-	-	-	0.69	-	-
47,667.58	11,400.08	2,891.50	-	-	11,133.00	25,270.00	-
0.62	-	27.35	6.07	7.50	42.34	185.38	2.20
-	-	-	-	-	-	-	-
-	-	-	-	-	-	-	-
-	-	-	-	-	-	-	-
189.31	-	118.02	2,507.29	0.49	6.33	-	-
-	11.20	-	-	-	-	-	-
-	-	-	-	-	-	-	-
-	1,403.77	-	8,945.39	15,241.18	-	-	5.94
-	-	-	-	-	-	-	-

109.毒品案件量數月份及

Geographic Distribution of Narcotic

中華民國

	小計 Sub- total	第 二			
		1月 Jan.	2月 Feb.	3月 Mar.	4月 Apr.
合計 Total	3,377,775.99	106,104.35	76,991.67	166,620.77	1,176,924.46
新北市 New Taipei City	64,053.92	510.69	1,035.59	7,170.76	2,794.28
臺北市 Taipei City	173,938.76	3,772.64	33,926.06	19,969.36	5,714.11
桃園市 Taoyuan City	41,061.94	4,899.66	4,505.54	4,902.13	3,329.84
臺中市 Taichung City	299,427.80	2,278.22	2,552.60	3,701.40	7,682.72
臺南市 Tainan City	54,458.81	4,250.40	19,097.86	1,540.13	1,916.40
高雄市 Kaohsiung City	1,173,114.93	240.99	6,919.75	2,578.15	1,055,711.10
臺灣省 Taiwan Province	768,524.81	10,106.90	5,072.79	62,445.31	11,950.68
宜蘭縣 Ilan County	7,982.17	272.71	24.15	1,553.13	1,312.23
新竹縣 Hsinchu County	2,703.95	49.70	352.69	931.60	103.90
苗栗縣 Miaoli County	6,960.24	65.50	152.77	229.43	202.86
彰化縣 Changhua County	112,255.94	214.22	149.49	56,249.96	275.69
南投縣 Nantou County	6,970.30	38.25	59.32	58.55	20.16
雲林縣 Yunlin County	8,153.82	138.23	207.77	659.25	2,525.64
嘉義縣 Chiayi County	5,668.43	487.25	1,661.86	697.23	63.89
屏東縣 Pingtung County	584,834.05	7,293.68	79.04	372.81	153.75
臺東縣 Taitung County	1,077.39	21.78	119.85	80.23	9.12
花蓮縣 Hualien County	3,339.80	109.19	224.64	530.32	111.45
澎湖縣 Penghu County	679.05	5.25	408.59	1.94	2.96
基隆市 Keelung City	5,744.26	790.61	224.82	301.70	158.72
新竹市 Hsinchu City	19,826.21	530.46	1,249.34	399.82	6,692.60
嘉義市 Chiayi City	2,329.20	90.08	158.46	379.34	317.71
福建省 Fuchien Province	134.46	-	5.05	11.96	4.83
金門縣 Kinmen County	125.84	-	5.05	11.96	4.83
連江縣 Lienchiang County	8.62	-	-	-	-
刑事局 Criminal Investigation Bureau	8.33	-	-	-	-
航警局 Aviation Police Bureau	370,866.05	15,244.34	1,482.50	62,756.73	57,644.35
國道警局 National Highway Police Bureau	644.97	71.70	54.40	53.90	20.45
鐵路 Railroad	63.58	0.83	31.50	-	-
基隆港 Keelung Harbor	0.01	-	-	0.01	-
臺中港 Taichung Harbor	106.25	-	-	7.60	-
高雄港 Kaohsiung Harbor	1,367.61	-	-	3.62	12.44
花蓮港 Hualien Harbor	31,046.89	-	-	-	-
保二總隊 2nd Peace Reservation Team	0.92	-	-	-	-
保三總隊 3rd Peace Reservation Team	398,955.95	64,727.97	2,308.01	1,479.71	30,143.26
保七總隊 7th Peace Reservation Team	-	-	-	-	-

地區（單位）統計（續2）

Quantities by Month, 2024

113年

單位：公克

級 毒 品 The Second Class							
5月 May	6月 Jun.	7月 Jul.	8月 Aug.	9月 Sep.	10月 Oct.	11月 Nov.	12月 Dec.
230,741.15	138,715.91	720,436.77	81,415.30	127,527.94	147,176.66	271,105.55	134,015.46
2,512.00	5,065.05	6,174.02	4,466.64	16,444.73	7,115.80	5,284.48	5,479.88
3,233.52	3,614.89	1,548.64	1,848.48	1,879.98	88,686.71	3,563.48	6,180.88
3,699.14	9,354.45	2,705.49	2,587.12	1,420.38	1,294.86	1,253.38	1,109.95
3,641.74	1,694.03	47,142.36	1,105.04	2,223.19	3,844.56	196,785.54	26,776.39
2,108.05	2,058.44	1,677.10	3,993.86	12,952.78	1,771.57	341.96	2,750.26
3,123.78	2,381.37	21,114.20	2,495.59	8,429.68	5,148.23	1,624.89	63,347.18
5,210.18	12,975.34	631,490.00	7,975.80	2,924.56	7,125.33	4,275.03	6,972.91
975.95	1,606.12	416.82	809.41	67.70	351.94	519.99	72.02
156.68	147.01	132.25	63.58	230.52	89.72	289.35	156.95
146.71	950.29	615.11	4,165.73	129.18	164.95	19.13	118.58
1,057.92	195.22	52,680.81	238.51	100.00	198.21	253.81	642.10
50.44	261.82	41.47	82.67	17.04	4,428.60	754.28	1,157.70
897.53	390.60	515.51	1,726.30	306.80	195.82	214.37	376.00
920.40	164.71	260.36	89.93	517.24	520.46	116.65	168.45
240.99	335.11	574,842.26	397.91	200.18	281.32	319.97	317.03
0.10	6.70	9.12	46.36	58.63	4.25	7.25	714.00
356.22	52.52	1,023.88	107.82	60.57	295.07	236.84	231.28
-	31.36	113.14	56.25	36.16	16.89	5.69	0.81
141.02	777.22	609.64	120.97	722.39	171.42	835.50	890.25
175.61	8,013.52	219.64	26.97	25.62	137.85	637.95	1,716.84
90.61	43.13	9.99	43.39	452.52	268.83	64.24	410.90
44.80	1.58	3.34	17.12	-	31.11	14.27	0.40
44.80	1.58	3.34	17.12	-	31.11	5.65	0.40
-	-	-	-	-	-	8.62	-
-	-	6.46	-	1.87	-	-	-
3,286.10	38,363.92	2,820.28	53,114.17	79,486.72	23,013.82	13,982.93	19,670.19
19.52	3.42	39.26	108.68	21.17	220.76	6.63	25.08
2.42	-	-	18.44	0.20	10.18	-	-
-	-	-	-	-	-	-	-
62.41	-	-	-	-	20.04	16.20	-
296.54	1.04	770.71	127.85	-	98.63	35.81	20.97
0.11	1.61	-	-	-	-	31,039.17	6.00
-	-	-	-	-	-	0.62	0.30
203,500.83	63,200.76	4,944.91	3,556.50	1,742.68	8,795.06	12,881.16	1,675.08
-	-	-	-	-	-	-	-

109. 毒品案件量數月份及

Geographic Distribution of Narcotic

中華民國

	小計 Sub- total	第 三			
		1月 Jan.	2月 Feb.	3月 Mar.	4月 Apr.
合計 Total	3,769,382.62	700,355.80	242,610.50	196,003.17	332,598.17
新 北 市 New Taipei City	434,160.35	5,720.87	1,287.33	124,576.13	125,459.37
臺 北 市 Taipei City	88,482.49	1,216.87	1,843.14	7,993.85	1,763.95
桃 園 市 Taoyuan City	271,423.35	795.78	212,236.38	1,696.20	16,640.86
臺 中 市 Taichung City	427,557.27	15,370.91	3,896.66	3,843.41	1,712.26
臺 南 市 Tainan City	64,051.30	1,789.69	447.57	1,120.48	3,023.65
高 雄 市 Kaohsiung City	981,658.33	2,586.54	1,516.33	4,134.16	17,395.86
臺 灣 省 Taiwan Province	1,188,933.13	620,574.74	6,156.66	29,729.05	155,948.24
宜蘭縣 Ilan County	3,227.50	14.57	236.70	97.54	27.02
新竹縣 Hsinchu County	7,971.20	3,970.13	228.90	59.20	208.00
苗栗縣 Miaoli County	9,011.77	18.88	-	474.20	180.61
彰化縣 Changhua County	178,468.66	173.14	136.32	4,301.47	150,849.48
南投縣 Nantou County	386.35	-	8.71	0.15	8.86
雲林縣 Yunlin County	6,299.68	3.66	175.09	178.76	585.68
嘉義縣 Chiayi County	16,582.00	128.67	1,854.28	1,500.21	865.37
屏東縣 Pingtung County	765,998.80	479,196.76	152.99	75.88	969.29
臺東縣 Taitung County	615.65	22.90	-	-	-
花蓮縣 Hualien County	5,636.40	-	144.97	399.39	340.23
澎湖縣 Penghu County	7,193.89	1.37	44.74	-	-
基隆市 Keelung City	3,345.88	35.60	54.61	216.00	51.00
新竹市 Hsinchu City	164,091.87	132,260.00	405.59	20,069.71	179.59
嘉義市 Chiayi City	20,103.48	4,749.06	2,713.76	2,356.54	1,683.11
福 建 省 Fuchien Province	830.23	-	3.04	-	199.75
金門縣 Kinmen County	830.23	-	3.04	-	199.75
連江縣 Lienchiang County	-	-	-	-	-
刑 事 局 Criminal Investigation Bureau	-	-	-	-	-
航 警 局 Aviation Police Bureau	52,813.58	25,035.04	15,223.38	203.00	45.63
國 道 警 局 National Highway Police Bureau	374.42	-	-	98.49	29.50
鐵 路 Railroad	52.00	-	-	-	45.00
基 隆 港 Keelung Harbor	-	-	-	-	-
臺 中 港 Taichung Harbor	16.87	-	-	-	-
高 雄 港 Kaohsiung Harbor	3,346.70	-	-	-	-
花 蓮 港 Hualien Harbor	-	-	-	-	-
保二總隊 2nd Peace Reservation Team	-	-	-	-	-
保三總隊 3rd Peace Reservation Team	255,682.60	27,265.36	-	22,608.40	10,334.10
保七總隊 7th Peace Reservation Team	-	-	-	-	-

地區（單位）統計（續3）

Quantities by Month, 2024

113年

單位：公克

級 毒 品 The Third Class							
5月 May	6月 Jun.	7月 Jul.	8月 Aug.	9月 Sep.	10月 Oct.	11月 Nov.	12月 Dec.
140,496.04	965,729.99	88,995.78	362,193.34	64,571.05	119,287.01	494,255.70	62,286.08
84,918.02	11,738.56	7,495.54	19,157.91	30,191.97	14,500.47	6,695.71	2,418.46
15,896.63	1,152.95	3,632.90	2,487.01	4,598.22	17,182.35	7,908.97	22,805.65
512.33	3,899.24	1,248.91	5,568.74	378.43	7,766.13	5,020.19	15,660.16
13,301.03	2,552.57	40,143.21	20,939.67	12,949.84	12,275.91	292,979.17	7,592.63
4,285.09	2,382.88	778.39	495.50	1,232.88	38,027.21	9,313.45	1,154.52
3,205.17	868,551.88	2,869.94	19,855.60	9,425.72	14,230.21	31,648.92	6,237.99
8,093.58	31,767.17	10,667.79	293,350.91	5,646.69	13,577.04	8,952.19	4,469.05
9.51	52.21	21.52	542.70	276.02	734.15	1,214.18	1.38
1,000.87	1,285.85	613.91	-	-	53.20	551.14	-
43.81	287.65	633.08	6,638.68	137.65	345.52	161.12	90.57
110.74	20,365.34	75.68	386.00	283.02	552.64	732.13	502.69
0.02	6.71	-	30.48	21.61	229.59	80.22	-
1,176.47	226.69	544.89	298.60	-	726.73	1,760.93	622.18
3,850.72	423.60	798.91	346.76	1,322.30	2,337.20	1,686.16	1,467.81
76.95	352.42	142.61	283,986.58	672.90	240.98	91.95	39.50
-	-	265.90	-	210.06	-	17.92	98.87
766.43	100.96	341.01	111.42	836.33	1,911.07	75.05	609.54
204.00	6,941.16	-	-	2.62	-	-	-
288.88	235.60	22.96	144.35	94.87	1,526.17	672.85	2.99
85.50	73.92	6,981.77	84.90	350.17	2,544.34	932.04	124.34
479.68	1,415.06	225.55	780.44	1,439.14	2,375.45	976.51	909.18
14.19	-	7.18	5.97	-	600.10	-	-
14.19	-	7.18	5.97	-	600.10	-	-
-	-	-	-	-	-	-	-
-	-	-	-	-	-	-	-
-	49.31	9,992.49	259.47	41.84	-	20.50	1,942.92
-	-	8.99	-	105.46	87.98	44.00	-
-	7.00	-	-	-	-	-	-
-	-	-	-	-	-	-	-
-	-	-	-	-	16.87	-	-
295.94	-	3,033.98	-	-	16.78	-	-
-	-	-	-	-	-	-	-
-	-	-	-	-	-	-	-
9,974.06	43,628.43	9,116.45	72.56	-	1,005.95	131,672.60	4.71
-	-	-	-	-	-	-	-

109. 毒品案件量數月份及

Geographic Distribution of Narcotic

中華民國

	小計 Sub- total	第 四			
		1月 Jan.	2月 Feb.	3月 Mar.	4月 Apr.
合計 Total	3,919,029.77	118,392.49	2,104.94	98,968.57	173,270.48
新 北 市 New Taipei City	148,540.83	-	2.00	1,744.30	145,492.00
臺 北 市 Taipei City	2,687.00	-	-	16.33	77.00
桃 園 市 Taoyuan City	569,455.45	-	0.01	3.15	50.00
臺 中 市 Taichung City	7,563.16	877.00	983.14	2,577.00	406.02
臺 南 市 Tainan City	1,023,493.40	-	-	-	1,972.00
高 雄 市 Kaohsiung City	68,751.74	1,211.54	-	11.92	-
臺 灣 省 Taiwan Province	646,350.28	115,836.55	459.78	84,534.60	93.33
宜 蘭 縣 Ilan County	-	-	-	-	-
新 竹 縣 Hsinchu County	-	-	-	-	-
苗 栗 縣 Miaoli County	-	-	-	-	-
彰 化 縣 Changhua County	521,795.22	30.00	459.78	84,534.60	-
南 投 縣 Nantou County	-	-	-	-	-
雲 林 縣 Yunlin County	2,415.08	-	-	-	-
嘉 義 縣 Chiayi County	-	-	-	-	-
屏 東 縣 Pingtung County	121,953.55	115,806.55	-	-	-
臺 東 縣 Taitung County	-	-	-	-	-
花 蓮 縣 Hualien County	-	-	-	-	-
澎 湖 縣 Penghu County	186.43	-	-	-	93.33
基 隆 市 Keelung City	-	-	-	-	-
新 竹 市 Hsinchu City	-	-	-	-	-
嘉 義 市 Chiayi City	-	-	-	-	-
福 建 省 Fuchien Province	-	-	-	-	-
金 門 縣 Kinmen County	-	-	-	-	-
連 江 縣 Lienchiang County	-	-	-	-	-
刑 事 局 Criminal Investigation Bureau	9,900.00	-	-	9,900.00	-
航 警 局 Aviation Police Bureau	26,251.16	-	-	108.50	25,167.80
國 道 警 局 National Highway Police Bureau	-	-	-	-	-
鐵 路 Railroad	-	-	-	-	-
基 隆 港 Keelung Harbor	-	-	-	-	-
臺 中 港 Taichung Harbor	-	-	-	-	-
高 雄 港 Kaohsiung Harbor	787.10	-	-	-	-
花 蓮 港 Hualien Harbor	5,243.00	-	-	-	-
保 二 總 隊 2nd Peace Reservation Team	-	-	-	-	-
保 三 總 隊 3rd Peace Reservation Team	1,410,006.65	467.40	660.01	72.77	12.33
保 七 總 隊 7th Peace Reservation Team	-	-	-	-	-

地區（單位）統計（續4）

Quantities by Month, 2024

113年

單位：公克

The Fourth Class							
級	毒	品					
5月	6月	7月	8月	9月	10月	11月	12月
May	Jun.	Jul.	Aug.	Sep.	Oct.	Nov.	Dec.
2,748.36	3,963.21	55,898.81	4,719.24	569,894.50	1,858,015.01	7,678.06	1,023,376.10
-	-	1,219.90	65.92	16.71	-	-	-
4.63	-	289.85	13.00	12.80	2,273.39	-	-
-	50.00	-	-	569,321.19	-	-	31.10
-	-	-	-	-	223.00	-	2,497.00
89.00	-	-	-	-	1,021,432.40	-	-
-	3,331.28	49,749.00	-	-	-	-	14,448.00
226.88	-	3,800.96	4,229.98	50.00	434,730.00	2,388.20	-
-	-	-	-	-	-	-	-
-	-	-	-	-	-	-	-
-	-	-	-	-	-	-	-
200.00	-	97.30	1,693.54	50.00	434,730.00	-	-
-	-	-	-	-	-	-	-
26.88	-	-	-	-	-	2,388.20	-
-	-	-	-	-	-	-	-
-	-	3,610.56	2,536.44	-	-	-	-
-	-	-	-	-	-	-	-
-	-	-	-	-	-	-	-
-	-	93.10	-	-	-	-	-
-	-	-	-	-	-	-	-
-	-	-	-	-	-	-	-
-	-	-	-	-	-	-	-
-	-	-	-	-	-	-	-
-	483.50	-	46.06	412.50	-	32.80	-
-	-	-	-	-	-	-	-
-	-	-	-	-	-	-	-
-	-	-	-	-	-	-	-
-	-	-	-	-	-	-	-
-	-	-	-	-	-	-	-
-	-	-	-	-	-	-	-
-	-	787.10	-	-	-	-	-
-	-	-	-	-	-	5,243.00	-
-	-	-	-	-	-	-	-
2,427.85	98.43	52.00	364.28	81.30	399,356.22	14.06	1,006,400.00
-	-	-	-	-	-	-	-

109. 毒品案件量數月份及

Geographic Distribution of Narcotic

中華民國

	小計 Sub- total	其 他			
		1月 Jan.	2月 Feb.	3月 Mar.	4月 Apr.
合計 Total	298.37	13.75	15.98	132.33	15.89
新北市 New Taipei City	2.80	-	-	2.80	-
臺北市 Taipei City	0.49	-	-	0.49	-
桃園市 Taoyuan City	11.45	7.08	2.06	2.10	-
臺中市 Taichung City	2.11	-	0.56	-	-
臺南市 Tainan City	-	-	-	-	-
高雄市 Kaohsiung City	44.66	-	-	44.66	-
臺灣省 Taiwan Province	109.39	6.67	4.55	82.28	15.89
宜蘭縣 Ilan County	0.39	-	-	-	0.39
新竹縣 Hsinchu County	86.51	5.51	-	81.00	-
苗栗縣 Miaoli County	-	-	-	-	-
彰化縣 Changhua County	0.28	-	-	0.28	-
南投縣 Nantou County	-	-	-	-	-
雲林縣 Yunlin County	0.50	-	-	-	0.50
嘉義縣 Chiayi County	4.55	-	4.55	-	-
屏東縣 Pingtung County	15.00	-	-	-	15.00
臺東縣 Taitung County	-	-	-	-	-
花蓮縣 Hualien County	1.16	1.16	-	-	-
澎湖縣 Penghu County	-	-	-	-	-
基隆市 Keelung City	1.00	-	-	1.00	-
新竹市 Hsinchu City	-	-	-	-	-
嘉義市 Chiayi City	-	-	-	-	-
福建省 Fuchien Province	-	-	-	-	-
金門縣 Kinmen County	-	-	-	-	-
連江縣 Lienchiang County	-	-	-	-	-
刑事局 Criminal Investigation Bureau	-	-	-	-	-
航警局 Aviation Police Bureau	-	-	-	-	-
國道警局 National Highway Police Bureau	-	-	-	-	-
鐵路 Railroad	-	-	-	-	-
基隆港 Keelung Harbor	-	-	-	-	-
臺中港 Taichung Harbor	-	-	-	-	-
高雄港 Kaohsiung Harbor	-	-	-	-	-
花蓮港 Hualien Harbor	110.77	-	-	-	-
保二總隊 2nd Peace Reservation Team	-	-	-	-	-
保三總隊 3rd Peace Reservation Team	16.70	-	8.81	-	-
保七總隊 7th Peace Reservation Team	-	-	-	-	-

110.毒品案件嫌

Narcotic Offenders

中華民國

	合 計		製 造 或 栽 種			運 輸			販 賣			意 圖 販 賣			
	Total		Manufacture or Cultivation			Importation or Transportation			Sale			Intent Sale			
	男	女	小計	男	女	小計	男	女	小計	男	女	小計	男	女	
	(M)	(F)	Sub-total	(M)	(F)	Sub-total	(M)	(F)	Sub-total	(M)	(F)	Sub-total	(M)	(F)	
合 計 Total	37,854	32,614	5,240	288	259	29	579	442	137	5,135	4,443	692	891	779	112
0-5歲 0-5	-	-	-	-	-	-	-	-	-	-	-	-	-	-	-
6-11歲 6-11	-	-	-	-	-	-	-	-	-	-	-	-	-	-	-
12-17歲 12-17	603	509	94	7	6	1	7	7	-	285	239	46	52	44	8
18-23歲 18-23	3,193	2,815	378	46	40	6	88	70	18	1,051	933	118	167	149	18
24-29歲 24-29	5,711	4,901	810	65	62	3	122	95	27	1,153	1,021	132	182	158	24
30-39歲 30-39	10,103	8,520	1,583	98	88	10	169	126	43	1,272	1,072	200	213	191	22
40-49歲 40-49	11,973	10,137	1,836	55	49	6	119	91	28	932	775	157	182	151	31
50-59歲 50-59	4,943	4,484	459	10	10	-	52	37	15	351	321	30	68	62	6
60-64歲 60-64	904	854	50	5	2	3	7	5	2	60	54	6	18	16	2
65-69歲 65-69	317	292	25	1	1	-	10	7	3	20	18	2	6	6	-
70歲 以上	107	102	5	1	1	-	5	4	1	11	10	1	3	2	1
不詳 Unknown	-	-	-	-	-	-	-	-	-	-	-	-	-	-	-

疑人年齡分析

Distribution by Age, 2024

113年

強暴、脅迫等 非法使人施用			引誘他人施用			轉讓			施用			用持有			其他		
Forcible Addiction			Inducing Addiction			Transference			Addiction			Illegal Possession			Others		
小計	男	女	小計	男	女	小計	男	女	小計	男	女	小計	男	女	小計	男	女
Sub-total	(M)	(F)	Sub-total	(M)	(F)	Sub-total	(M)	(F)	Sub-total	(M)	(F)	Sub-total	(M)	(F)	Sub-total	(M)	(F)
5	5	-	9	7	2	281	257	24	20,189	17,226	2,963	10,392	9,116	1,276	85	80	5
-	-	-	-	-	-	-	-	-	-	-	-	-	-	-	-	-	-
-	-	-	-	-	-	-	-	-	-	-	-	-	-	-	-	-	-
-	-	-	-	-	-	23	23	-	73	57	16	149	127	22	7	6	1
-	-	-	1	1	-	56	55	1	855	725	130	910	824	86	19	18	1
2	2	-	3	1	2	39	36	3	2,458	2,049	409	1,669	1,459	210	18	18	-
1	1	-	3	3	-	59	51	8	5,300	4,400	900	2,966	2,568	398	22	20	2
2	2	-	1	1	-	68	60	8	7,431	6,258	1,173	3,171	2,739	432	12	11	1
-	-	-	1	1	-	29	25	4	3,188	2,892	296	1,239	1,131	108	5	5	-
-	-	-	-	-	-	4	4	-	613	590	23	195	181	14	2	2	-
-	-	-	-	-	-	3	3	-	208	193	15	69	64	5	-	-	-
-	-	-	-	-	-	-	-	-	63	62	1	24	23	1	-	-	-
-	-	-	-	-	-	-	-	-	-	-	-	-	-	-	-	-	-

111.毒品案件嫌

Narcotic Offenders Distribution

中華民國

	合計			製造或栽種運輸						販賣			意圖販賣		
	Total			Manufacture or Cultivation			Importation or Transportation			Sale			Intent Sale		
	男 (M)	女 (F)	小計 Sub-total	男 (M)	女 (F)	小計 Sub-total	男 (M)	女 (F)	小計 Sub-total	男 (M)	女 (F)	小計 Sub-total	男 (M)	女 (F)	
合計 Total	37,854	32,614	5,240	288	259	29	579	442	137	5,135	4,443	692	891	779	112
民意代表、主管、經理人員 Legislators, Government Administrators, Business Executives and Managers	119	109	10	3	3	-	25	22	3	15	15	-	2	2	-
專業人員 Professionals	476	419	57	3	3	-	11	9	2	68	58	10	7	5	2
技術員及助理專業人員 Technicians and Associate Professionals	260	225	35	8	7	1	23	16	7	47	40	7	8	7	1
事務支援人員 Clerks	85	67	18	-	-	-	9	7	2	12	9	3	1	1	-
服務(不含保安)工作人員 Service Workers(Not Including Public Safety Servicemen)	7,586	5,886	1,700	58	47	11	106	70	36	1,250	1,005	245	183	147	36
銷售及展示工作人員 Shop and Market Sales Workers	667	551	116	10	8	2	22	16	6	76	66	10	26	21	5
農、林、漁、牧業生產人員 Agricultural, Animal Husbandry, Forestry and Fishing Workers	1,093	1,030	63	20	18	2	30	23	7	103	99	4	24	23	1
保安服務工作人員(含軍人) Public Safety Servicemen	293	282	11	2	2	-	4	2	2	44	41	3	5	5	-
技藝(技術)有關工作人員 Craft and Related Workers	2,097	1,979	118	20	20	-	45	43	2	190	186	4	35	34	1
駕駛及移運設備操作人員 Transportation Workers	741	718	23	7	7	-	24	23	1	143	139	4	19	18	1
駕駛及移運操作除外之機械設備操作及組裝人員 Plant and Machine Operators and Assemblers (Not Including Transportation Workers)	786	720	66	3	3	-	19	19	-	148	134	14	14	13	1
基層技術工及勞力工 Elementary Occupations	13,754	12,957	797	61	56	5	82	60	22	1,173	1,124	49	259	245	14
學生 Students	451	370	81	5	4	1	13	9	4	192	155	37	29	27	2
無職 Unemployed Persons	7,551	5,699	1,852	73	67	6	124	87	37	1,456	1,182	274	200	164	36
其他(含不詳) Others(Including the Unknown)	1,895	1,602	293	15	14	1	42	36	6	218	190	28	79	67	12

疑人職業分析

by Occupation, 2024

113年

強暴、脅迫等 非法使人施用 Forcible Addiction			引誘他人施用 Inducing Addiction			轉讓 Transference			施用 Addiction			持有 Illegal Possession			其他 Others		
小計 Sub- total	男 (M)	女 (F)	小計 Sub- total	男 (M)	女 (F)	小計 Sub- total	男 (M)	女 (F)	小計 Sub- total	男 (M)	女 (F)	小計 Sub- total	男 (M)	女 (F)	小計 Sub- total	男 (M)	女 (F)
5	5	-	9	7	2	281	257	24	20,189	17,226	2,963	10,392	9,116	1,276	85	80	5
-	-	-	-	-	-	-	-	-	41	37	4	33	30	3	-	-	-
-	-	-	-	-	-	8	8	-	265	240	25	113	95	18	1	1	-
-	-	-	-	-	-	2	2	-	98	84	14	72	67	5	2	2	-
-	-	-	-	-	-	-	-	-	41	34	7	21	15	6	1	1	-
-	-	-	5	3	2	54	50	4	3,573	2,680	893	2,339	1,868	471	18	16	2
-	-	-	1	1	-	8	8	-	318	258	60	203	170	33	3	3	-
-	-	-	1	1	-	15	14	1	668	630	38	230	220	10	2	2	-
-	-	-	-	-	-	2	2	-	141	137	4	94	92	2	1	1	-
-	-	-	-	-	-	15	15	-	1,198	1,117	81	588	558	30	6	6	-
-	-	-	-	-	-	3	2	1	341	329	12	202	198	4	2	2	-
-	-	-	-	-	-	6	6	-	484	437	47	112	108	4	-	-	-
2	2	-	1	1	-	63	61	2	8,360	7,812	548	3,730	3,573	157	23	23	-
-	-	-	-	-	-	15	15	-	78	60	18	116	98	18	3	2	1
1	1	-	1	1	-	76	62	14	3,660	2,598	1,062	1,942	1,521	421	18	16	2
2	2	-	-	-	-	14	12	2	923	773	150	597	503	94	5	5	-

112.毒品案件嫌疑

Narcotic Offenders Distribution

中華民國

	合 計		製造或栽種			運 輸			販 賣			意 圖 販 賣			
	Total		Manufacture or Cultivation			Importation or Transportation			Sale			Intent Sale			
	男 (M)	女 (F)	小計 Sub-total	男 (M)	女 (F)	小計 Sub-total	男 (M)	女 (F)	小計 Sub-total	男 (M)	女 (F)	小計 Sub-total	男 (M)	女 (F)	
合 計 Total	37,854	32,614	5,240	288	259	29	579	442	137	5,135	4,443	692	891	779	112
不 識 字 Illiteracy	28	25	3	-	-	-	8	8	-	2	1	1	-	-	-
自 修 Self-educated	-	-	-	-	-	-	-	-	-	-	-	-	-	-	-
小學在學	-	-	-	-	-	-	-	-	-	-	-	-	-	-	-
小學肄業 } Primary School	37	24	13	-	-	-	5	3	2	4	3	1	-	-	-
小學畢業 }	343	297	46	3	3	-	15	10	5	29	24	5	17	17	-
國中在學	68	45	23	2	1	1	-	-	-	24	15	9	5	5	-
國中肄業 } Junior High School	617	545	72	3	3	-	19	17	2	84	74	10	11	11	-
國中畢業 }	5,862	5,180	682	22	20	2	71	52	19	488	418	70	123	109	14
高中在學	217	182	35	4	4	-	4	4	-	107	90	17	18	15	3
高中肄業 } Senior High School	2,570	2,204	366	11	11	-	47	39	8	392	344	48	90	72	18
高中畢業 }	23,970	20,600	3,370	205	182	23	281	212	69	3,475	3,009	466	507	437	70
大專在學	190	164	26	1	1	-	13	9	4	65	55	10	7	7	-
大專肄業 } College	261	232	29	4	4	-	13	12	1	32	31	1	18	17	1
大專畢業 }	2,313	1,951	362	25	23	2	73	51	22	249	218	31	50	49	1
研究所 (含以上) Graduate School	60	57	3	1	1	-	10	8	2	9	9	-	2	2	-
其 他 (含不詳) Others (Including the Unknown)	1,318	1,108	210	7	6	1	20	17	3	175	152	23	43	38	5

人教育程度分析

by Education Level, 2024

113年

強暴、脅迫等 非法使人施用 Forcible Addiction			引誘他人施用			轉讓			施用			持			有			其			他		
Inducing Addiction			Transference			Addiction			Illegal Possession			Others											
小計 Sub- total	男 (M)	女 (F)	小計 Sub- total	男 (M)	女 (F)	小計 Sub- total	男 (M)	女 (F)	小計 Sub- total	男 (M)	女 (F)	小計 Sub- total	男 (M)	女 (F)	小計 Sub- total	男 (M)	女 (F)						
5	5	-	9	7	2	281	257	24	20,189	17,226	2,963	10,392	9,116	1,276	85	80	5						
-	-	-	-	-	-	-	-	-	15	13	2	3	3	-	-	-	-						
-	-	-	-	-	-	-	-	-	-	-	-	-	-	-	-	-	-						
-	-	-	-	-	-	-	-	-	-	-	-	-	-	-	-	-	-						
-	-	-	-	-	-	1	1	-	18	11	7	9	6	3	-	-	-						
1	1	-	-	-	-	2	2	-	201	177	24	74	62	12	1	1	-						
-	-	-	-	-	-	5	5	-	14	7	7	17	11	6	1	1	-						
-	-	-	-	-	-	4	3	1	326	282	44	167	152	15	3	3	-						
-	-	-	2	2	-	44	37	7	3,447	3,047	400	1,652	1,482	170	13	13	-						
-	-	-	-	-	-	7	7	-	25	17	8	51	44	7	1	1	-						
-	-	-	1	1	-	15	15	-	1,301	1,101	200	709	618	91	4	3	1						
1	1	-	5	4	1	168	154	14	12,854	10,896	1,958	6,425	5,659	766	49	46	3						
-	-	-	-	-	-	3	3	-	44	38	6	56	51	5	1	-	1						
-	-	-	-	-	-	3	3	-	114	98	16	75	65	10	2	2	-						
1	1	-	1	-	1	19	18	1	1,182	1,000	182	707	585	122	6	6	-						
-	-	-	-	-	-	-	-	-	22	22	-	16	15	1	-	-	-						
2	2	-	-	-	-	10	9	1	626	517	109	431	363	68	4	4	-						

113. 歷年毒品案件破獲當年案件數、 破獲積案件數與嫌疑人人數比較

Narcotic Cases by Year, 2015-2024

中華民國104年至113年

		破獲當年件數	破獲積案件數	嫌疑人人數
104年	2015	45,066	4,510	53,622
105年	2016	49,197	5,676	58,707
106年	2017	51,896	6,619	62,644
107年	2018	47,786	7,694	59,106
108年	2019	40,486	6,549	49,131
109年	2020	39,755	5,734	47,779
110年	2021	33,170	5,474	40,987
111年	2022	31,755	6,333	39,964
112年	2023	31,320	5,115	38,292
113年	2024	31,038	5,326	37,854

114. 吸毒原因分析

Factors of Narcotic Addiction, 2024

中華民國113年

	合 計 Total	提 神 勞 動	提 神 為 娼	提 神 為 賭	因 嫖	療 病	好 奇	成 癮	其 他
嫌疑犯人數 Offenders	18,861	334	1	2	-	2	519	18,001	2
百分比 Percentage	100.00	1.77	0.01	0.01	-	0.01	2.75	95.44	0.01

(二) 妨害風化及妨害性自主

案件分析統計

Analysis of Sex Offenses

115. 歷年妨害風化及妨害性自主 案件發生與破獲比較

Sex Offenses Known and Cleared, 2015-2024

中華民國 104 年至 113 年

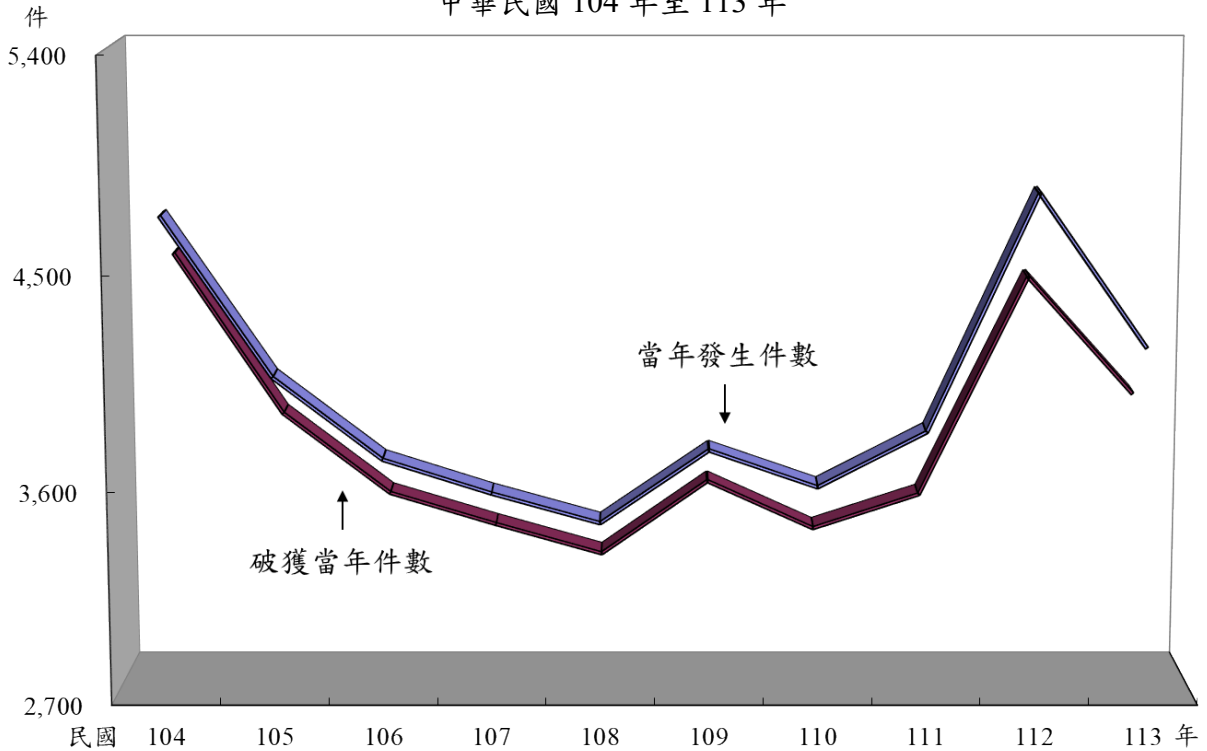

年 份	104年	105年	106年	107年	108年	109年	110年	111年	112年	113年	
Year	2015	2016	2017	2018	2019	2020	2021	2022	2023	2024	
當年發生 件 數	合 計	4,727	4,057	3,712	3,569	3,443	3,751	3,595	3,828	4,192	4,180
	妨害性自主	2,631	2,600	2,315	2,204	2,387	2,889	2,772	3,152	3,561	3,537
	妨害風化	2,096	1,457	1,397	1,365	1,056	862	823	676	631	643
補報發生 件 數	合 計	1,141	1,207	1,178	1,234	1,159	1,465	1,477	1,541	1,924	2,015
	妨害性自主	1,017	1,042	1,038	1,059	997	1,328	1,309	1,368	1,788	1,886
	妨害風化	124	165	140	175	162	137	168	173	136	129
破獲當年 件 數	合 計	4,508	3,823	3,478	3,342	3,214	3,529	3,324	3,472	3,789	3,907
	妨害性自主	2,431	2,382	2,101	2,000	2,173	2,683	2,516	2,813	3,170	3,310
	妨害風化	2,077	1,441	1,377	1,342	1,041	846	808	659	619	597
破獲積案 件 數	合 計	1,334	1,343	1,287	1,394	1,309	1,585	1,582	1,686	2,111	2,142
	妨害性自主	1,206	1,176	1,143	1,215	1,137	1,446	1,413	1,511	1,973	1,780
	妨害風化	128	167	144	179	172	139	169	175	138	362
破獲率%	合 計	95.37 (99.56)	94.23 (98.14)	93.70 (97.44)	93.64 (98.61)	93.35 (98.28)	94.08 (98.04)	92.46 (96.73)	90.70 (96.07)	90.39 (96.47)	93.47 (97.64)
	妨害性自主	92.40 (99.70)	91.62 (97.69)	90.76 (96.75)	90.74 (98.53)	91.03 (97.81)	92.87 (97.91)	90.76 (96.28)	89.24 (95.66)	89.02 (96.15)	93.58 (93.86)
	妨害風化	99.09 (99.32)	98.90 (99.14)	98.57 (98.96)	98.32 (98.77)	98.58 (99.59)	98.14 (98.60)	98.18 (98.59)	97.49 (98.23)	98.10 (98.70)	92.85 (124.22)

說明：括弧內各年破獲率之計算，發生件數含補報發生，破獲件數含破獲積案。

116.妨害風化及妨害性自主案件 發生月份及地區（單位）統計

Geographic Distribution of Sex Offenses by Month, 2024

中華民國113年

單位：件

妨 害 風 化	合計	1月	2月	3月	4月	5月	6月	7月	8月	9月	10月	11月	12月
	Total	Jan.	Feb.	Mar.	Apr.	May	Jun.	Jul.	Aug.	Sep.	Oct.	Nov.	Dec.
合 計 Total	643	53	39	48	46	56	61	64	64	71	65	50	26
新 北 市 New Taipei City	83	5	2	5	2	9	11	8	9	12	6	10	4
臺 北 市 Taipei City	185	22	11	16	11	16	19	24	14	18	14	14	6
桃 園 市 Taoyuan City	33	3	2	1	1	1	1	8	3	5	6	1	1
臺 中 市 Taichung City	56	3	7	4	6	1	7	4	6	8	7	2	1
臺 南 市 Tainan City	42	1	4	5	5	4	1	2	5	4	3	6	2
高 雄 市 Kaohsiung City	68	4	4	5	4	4	5	4	4	13	10	9	2
臺 灣 省 Taiwan Province	152	12	6	11	16	16	16	12	20	8	19	7	9
宜蘭縣 Ilan County	9	-	2	1	1	-	1	-	1	1	-	2	-
新竹縣 Hsinchu County	12	-	-	1	1	4	-	1	1	1	2	-	1
苗栗縣 Miaoli County	21	2	-	-	1	-	3	1	5	1	6	1	1
彰化縣 Changhua County	22	1	2	2	2	-	3	2	3	3	3	-	1
南投縣 Nantou County	5	-	-	-	-	1	1	-	3	-	-	-	-
雲林縣 Yunlin County	7	-	1	1	-	1	-	-	-	2	1	1	-
嘉義縣 Chiayi County	14	2	-	3	2	1	2	1	1	-	1	-	1
屏東縣 Pingtung County	18	3	-	-	3	1	3	1	1	-	2	2	2
臺東縣 Taitung County	2	-	-	1	-	-	-	-	-	-	-	-	1
花蓮縣 Hualien County	13	-	-	-	2	4	-	2	4	-	-	-	1
澎湖縣 Penghu County	-	-	-	-	-	-	-	-	-	-	-	-	-
基隆市 Keelung City	13	1	1	1	1	2	3	4	-	-	-	-	-
新竹市 Hsinchu City	14	3	-	1	2	1	-	-	1	-	4	1	1
嘉義市 Chiayi City	2	-	-	-	1	1	-	-	-	-	-	-	-
福 建 省 Fuchien Province	2	-	-	-	-	-	-	1	-	1	-	-	-
金門縣 Kinmen County	2	-	-	-	-	-	-	1	-	1	-	-	-
連江縣 Lienchiang County	-	-	-	-	-	-	-	-	-	-	-	-	-
刑 事 局 Criminal Investigation Bureau	-	-	-	-	-	-	-	-	-	-	-	-	-
航 警 局 Aviation Police Bureau	1	-	-	-	-	-	-	-	-	-	-	-	1
國 道 警 局 National Highway Police Bureau	1	-	-	-	-	1	-	-	-	-	-	-	-
鐵 路 Railroad	18	3	3	1	1	3	1	1	3	2	-	-	-
基 隆 港 Keelung Harbor	1	-	-	-	-	1	-	-	-	-	-	-	-
臺 中 港 Taichung Harbor	-	-	-	-	-	-	-	-	-	-	-	-	-
高 雄 港 Kaohsiung Harbor	-	-	-	-	-	-	-	-	-	-	-	-	-
花 蓮 港 Hualien Harbor	-	-	-	-	-	-	-	-	-	-	-	-	-
保二總隊 2nd Peace Reservation Team	1	-	-	-	-	-	-	-	-	-	-	1	-
保三總隊 3rd Peace Reservation Team	-	-	-	-	-	-	-	-	-	-	-	-	-
保七總隊 7th Peace Reservation Team	-	-	-	-	-	-	-	-	-	-	-	-	-

116.妨害風化及妨害性自主案件 發生月份及地區（單位）統計(續)

Geographic Distribution of Sex Offenses by Month, 2024

中華民國113年

單位：件

妨 害 性 自 主	合計	1月	2月	3月	4月	5月	6月	7月	8月	9月	10月	11月	12月
	Total	Jan.	Feb.	Mar.	Apr.	May	Jun.	Jul.	Aug.	Sep.	Oct.	Nov.	Dec.
合 計 Total	3,537	330	350	348	344	334	277	263	312	272	300	264	143
新 北 市 New Taipei City	538	43	52	51	50	54	48	29	47	47	65	34	18
臺 北 市 Taipei City	439	44	41	45	35	44	35	36	52	30	29	27	21
桃 園 市 Taoyuan City	460	51	46	43	46	42	48	23	35	33	32	43	18
臺 中 市 Taichung City	494	38	38	46	49	45	31	32	38	43	44	53	37
臺 南 市 Tainan City	236	17	29	27	24	26	18	21	17	21	16	15	5
高 雄 市 Kaohsiung City	305	31	31	26	32	23	14	36	22	20	30	29	11
臺 灣 省 Taiwan Province	1,030	102	108	109	105	95	81	81	98	77	81	63	30
宜蘭縣 Ilan County	65	10	3	5	4	5	12	5	8	4	7	2	-
新竹縣 Hsinchu County	103	12	6	18	12	12	7	11	7	7	5	5	1
苗栗縣 Miaoli County	77	4	7	10	13	1	6	5	8	8	6	4	5
彰化縣 Changhua County	155	13	17	16	15	15	11	5	17	11	14	15	6
南投縣 Nantou County	50	6	5	-	4	3	5	4	2	10	3	6	2
雲林縣 Yunlin County	67	3	10	9	9	3	4	5	7	6	5	4	2
嘉義縣 Chiayi County	46	5	8	4	3	6	4	6	7	-	3	-	-
屏東縣 Pingtung County	93	9	16	12	11	5	6	9	10	4	6	4	1
臺東縣 Taitung County	54	4	5	8	4	5	1	4	9	10	3	1	-
花蓮縣 Hualien County	80	9	10	7	7	11	7	8	2	5	9	4	1
澎湖縣 Penghu County	20	-	3	3	1	1	2	2	4	-	2	-	2
基隆市 Keelung City	79	10	12	6	15	7	4	5	6	2	2	6	4
新竹市 Hsinchu City	87	12	5	9	4	9	5	6	8	5	11	9	4
嘉義市 Chiayi City	54	5	1	2	3	12	7	6	3	5	5	3	2
福 建 省 Fuchien Province	14	-	3	1	-	3	1	2	1	1	1	-	1
金門縣 Kinmen County	11	-	3	1	-	2	-	2	-	1	1	-	1
連江縣 Lienchiang County	3	-	-	-	-	1	1	-	1	-	-	-	-
刑 事 局 Criminal Investigation Bureau	-	-	-	-	-	-	-	-	-	-	-	-	-
航 警 局 Aviation Police Bureau	4	-	-	-	-	1	1	1	-	-	-	-	1
國 道 警 局 National Highway Police Bureau	2	-	-	-	1	-	-	-	-	-	1	-	-
鐵 路 Railroad	8	2	1	-	2	-	-	1	-	-	1	-	1
基 隆 港 Keelung Harbor	-	-	-	-	-	-	-	-	-	-	-	-	-
臺 中 港 Taichung Harbor	-	-	-	-	-	-	-	-	-	-	-	-	-
高 雄 港 Kaohsiung Harbor	2	-	-	-	-	-	-	-	2	-	-	-	-
花 蓮 港 Hualien Harbor	-	-	-	-	-	-	-	-	-	-	-	-	-
保二總隊 2nd Peace Reservation Team	4	1	1	-	-	1	-	1	-	-	-	-	-
保三總隊 3rd Peace Reservation Team	-	-	-	-	-	-	-	-	-	-	-	-	-
保七總隊 7th Peace Reservation Team	1	1	-	-	-	-	-	-	-	-	-	-	-

117.妨害風化及妨害性自主案件

嫌疑人犯罪方式分析

Sex Offenders by Modus Operandi, 2024

中華民國113年

	嫌疑人人數 Offenders	百分比 Percentage
合 計	5,450	100.00
Total		
妨害性自主小計	4,504	82.64
強制(共同)性交	69	1.27
強制猥褻	406	7.45
性交猥褻(未滿十六歲男女)	3,894	71.45
乘機性交	54	0.99
權勢性交	74	1.36
詐術性交	1	0.02
其他性交猥褻	6	0.11
乘機性交而故意殺害被害人	-	-
強制猥褻而故意殺害被害人	-	-
共同強制猥褻故意殺害被害人	-	-
乘機性交致被害人死或重傷	-	-
強制猥褻致被害人死或重傷	-	-
共同強制猥褻致被害人死重傷	-	-
妨害風化小計	946	17.36
血親和姦	-	-
圖利使人性交或猥褻(十六歲以上)	514	9.43
包庇性交猥褻	59	1.08
引誘特定性交	17	0.31
公然猥褻	221	4.06
散布販賣製造猥褻文書圖畫	31	0.57
圖利強制使人性交或猥褻	21	0.39
媒介收受藏匿強制性交	60	1.10
包庇他人圖利強制人性交猥褻	6	0.11
意圖散播販賣而製造持有猥褻物	4	0.07
使未滿十六歲男女性交或猥褻(含意圖營利)	13	0.24
其他	-	-

118.妨害風化及妨害性自主案件

嫌疑人職業分析

Sex Offenders by Occupation, 2024

中華民國113年

	合 計 Total				妨害性自主 Offenses Against Sexual Autonomy		妨害風化 Offenses Against Sexual Morality	
	合計 Total	男 (M)	女 (F)	百分比 Percentage	男 (M)	女 (F)	男 (M)	女 (F)
合 計 Total	5,450	4,999	451	100.00	4,333	171	666	280
民意代表、主管 及經理人 Legislators, Government Administrators, Business Executives and Managers	49	46	3	0.90	35	-	11	3
專業人員 Professionals	240	230	10	4.40	214	6	16	4
技術員及助理專業人員 Technicians and Associate Professionals	105	100	5	1.93	92	3	8	2
事務支援人員 Clerks	17	12	5	0.31	5	-	7	5
服務(不含保安)工作人員 Service Workers (Not Including Public Safety Servicemen)	1,347	1,140	207	24.72	885	27	255	180
銷售及展示工作人員 Shop and Market Sales Workers	137	126	11	2.51	112	-	14	11
農、林、漁、牧業生產人員 Agricultural, Animal Husbandry, Forestry and Fishing Workers	56	55	1	1.03	54	-	1	1
保安服務工作人員(含軍人) Public Safety Servicemen	147	144	3	2.70	135	1	9	2
技藝(技術)有關工作人員 Craft and Related Workers	162	159	3	2.97	135	1	24	2
駕駛及移運設備操作人員 Transportation Workers	130	129	1	2.39	85	1	44	-
駕駛及移運操作除外之機械設備操作 及組裝人員 Plant and Machine Operators and Assemblers (Not Including Transportation Workers)	99	99	-	1.82	92	-	7	-
基層技術工及勞力工 Elementary Occupations	794	779	15	14.57	706	4	73	11
學生 Students	988	893	95	18.13	872	93	21	2
無職 Unemployed Persons	782	711	71	14.35	574	27	137	44
其他(含不詳) Others (Including the Unknown)	397	376	21	7.28	337	8	39	13

說明：妨害性自主含強制性交、共強性交、對幼性交及性交猥褻。

119.妨害風化及妨害性自主案件

被害人職業分析

Sex Victims by Occupation, 2024

中華民國113年

	合計				妨害性自主 Offenses Against Sexual Autonomy		妨害風化 Offenses Against Sexual Morality	
	合計 Total	男 (M)	女 (F)	百分比 Percentage	男 (M)	女 (F)	男 (M)	女 (F)
合計	5,774	700	5,074	100.00	662	4,904	38	170
民意代表、主管 及經理人 Legislators, Government Administrators, Business Executives and Managers	11	2	9	0.19	1	8	1	1
專業人員 Professionals	77	10	67	1.33	6	56	4	11
技術員及助理專業人員 Technicians and Associate Professionals	97	5	92	1.68	3	87	2	5
事務支援人員 Clerks	14	-	14	0.24	-	13	-	1
服務(不含保安)工作人員 Service Workers (Not Including Public Safety Servicemen)	1,212	72	1,140	20.99	59	1,090	13	50
銷售及展示工作人員 Shop and Market Sales Workers	60	3	57	1.04	2	48	1	9
農、林、漁、牧業生產人員 Agricultural, Animal Husbandry, Forestry and Fishing Workers	7	1	6	0.12	1	6	-	-
保安服務工作人員(含軍人) Public Safety Servicemen	19	4	15	0.33	4	14	-	1
技藝(技術)有關工作人員 Craft and Related Workers	24	5	19	0.42	3	17	2	2
駕駛及移運設備操作人員 Transportation Workers	6	2	4	0.10	2	4	-	-
駕駛及移運操作除外之機械設備操作 及組裝人員 Plant and Machine Operators and Assemblers (Not Including Transportation Workers)	28	3	25	0.48	3	23	-	2
基層技術工及勞力工 Elementary Occupations	147	22	125	2.55	20	120	2	5
學生 Students	2,705	345	2,360	46.85	338	2,315	7	45
無職 Unemployed Persons	666	66	600	11.53	65	579	1	21
其他(含不詳) Others (Including the Unknown)	701	160	541	12.14	155	524	5	17

說明：妨害性自主含強制性交、共強性交、對幼性交及性交猥褻。

120.妨害風化及妨害性自主案件 嫌疑人教育程度分析

Sex Offenders by Education Level, 2024

中華民國113年

		合 計 Total				妨害性自主 Offenses Against Sexual Autonomy		妨害風化 Offenses Against Sexual Morality	
		合計 Total	男 (M)	女 (F)	百分比 Percentage	男 (M)	女 (F)	男 (M)	女 (F)
合 計	Total	5,450	4,999	451	100.00	4,333	171	666	280
不 識 字	Illiteracy	5	5	-	0.09	5	-	-	-
自 修	Self-educated	-	-	-	-	-	-	-	-
小學在學	Primary School	16	13	3	0.29	13	3	-	-
小學肄業		9	9	-	0.17	9	-	-	-
小學畢業		87	77	10	1.60	70	2	7	8
國中在學	Junior High School	342	288	54	6.28	285	53	3	1
國中肄業		56	54	2	1.03	50	1	4	1
國中畢業		477	438	39	8.75	394	8	44	31
高中在學	Senior High School	418	386	32	7.67	380	31	6	1
高中肄業		214	209	5	3.93	193	4	16	1
高中畢業		2,476	2,253	223	45.43	1,831	42	422	181
大專在學	College	238	228	10	4.37	217	10	11	-
大專肄業		44	42	2	0.81	41	2	1	-
大專畢業		810	763	47	14.86	655	11	108	36
研 究 所 (含以上)	Graduate School	72	72	-	1.32	64	-	8	-
其 他 (含不詳)	Others (Including the Unknown)	186	162	24	3.41	126	4	36	20

說明：妨害性自主含強制性交、共強性交、對幼性交及性交猥褻。

121.妨害風化及妨害性自主案件

被害人教育程度分析

Sex Victims by Education Level, 2024

中華民國113年

		合 計				妨害性自主		妨害風化	
		Total				Offenses Against Sexual Autonomy		Offenses Against Sexual Morality	
		合計	男	女	百分比	男	女	男	女
		Total	(M)	(F)	Percentage	(M)	(F)	(M)	(F)
合 計	Total	5,774	700	5,074	100.00	662	4,904	38	170
不 識 字	Illiteracy	58	7	51	1.00	7	51	-	-
自 修	Self-educated	4	-	4	0.07	-	4	-	-
小學在學	Primary School	546	124	422	9.46	121	414	3	8
小學肄業		4	-	4	0.07	-	4	-	-
小學畢業		51	4	47	0.88	4	46	-	1
國中在學	Junior High School	1,176	128	1,048	20.37	125	1,038	3	10
國中肄業		17	4	13	0.29	4	13	-	-
國中畢業		226	15	211	3.91	15	209	-	2
高中在學	Senior High School	716	71	645	12.40	71	632	-	13
高中肄業		84	15	69	1.45	15	67	-	2
高中畢業		1,359	99	1,260	23.54	83	1,208	16	52
大專在學	College	307	23	284	5.32	22	271	1	13
大專肄業		34	4	30	0.59	4	30	-	-
大專畢業		654	45	609	11.33	38	557	7	52
研 究 所 (含以上)	Graduate School	60	8	52	1.04	6	48	2	4
其 他 (含不詳)	Others (Including the Unknown)	478	153	325	8.28	147	312	6	13

說明：妨害性自主含強制性交、共強性交、對幼性交及性交猥褻。

(三) 傷害案件分析統計
Analysis of Bodily Harm

122. 歷年傷害案件發生與破獲比較

Bodily Harm Known and Cleared, 2015-2024

中華民國 104 年至 113 年

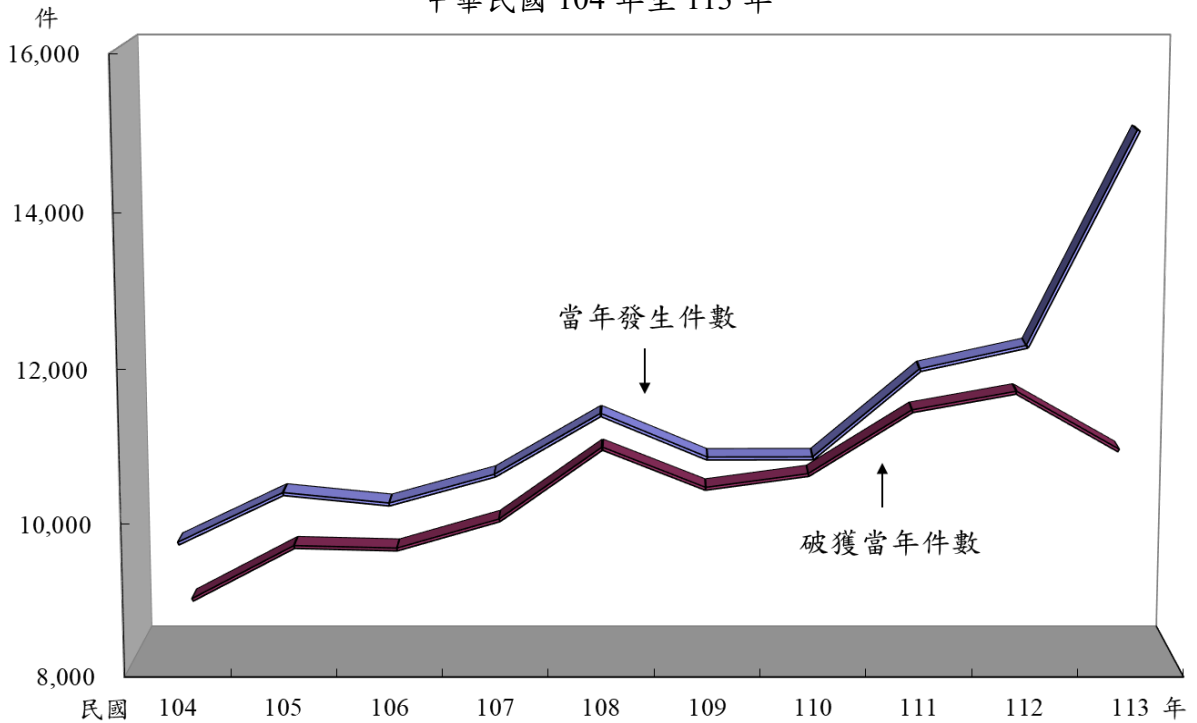

年 份 Year	104年 2015	105年 2016	106年 2017	107年 2018	108年 2019	109年 2020	110年 2021	111年 2022	112年 2023	113年 2024
當年發生 件 數	9,661 19	10,311 18	10,174 25	10,552 29	11,344 16	10,776 17	10,778 27	11,926 24	12,228 23	15,012 20
補報發生 件 數	1,480 3	1,479 5	1,535 8	1,704 6	1,869 4	1,890 4	1,939 4	2,046 -	2,180 1	2,209 3
破獲當年 件 數	8,593 19	9,310 18	9,276 25	9,671 26	10,636 16	10,096 17	10,282 26	11,137 24	11,384 24	10,629 18
破獲積案 件 數	1,883 4	1,808 5	1,876 8	2,003 6	2,220 7	2,259 4	2,338 4	2,298 1	2,499 1	2,497 3
破獲率%	88.95 100.00 (94.03) (104.55)	90.29 100.00 (94.30) (100.00)	91.17 100.00 (95.24) (100.00)	91.65 89.66 (95.25) (91.43)	93.76 100.00 (97.30) (115.00)	93.69 100.00 (97.54) (100.00)	95.40 96.30 (99.24) (96.77)	93.38 100.00 (96.16) (104.17)	93.10 104.35 (96.36) (104.17)	70.80 90.00 (76.22) (91.30)

說明：1.10年來警察機關受理傷害案件，當年發生以113年14,992件最多，104年9,661件最少，104年起至113年間迭有增減趨勢。

2.當年發生、補報發生、破獲當年、及破獲積案數據係加計重大件數，粗體字為重大傷害部分；另括弧內各年破獲率之計算，發生件數含補報發生，破獲件數含破獲積案，併此敘明。

123.傷害案件發生月份及地區（單位）統計

Geographic Distribution of Bodily Harm by Month, 2024

中華民國113年

單位：件

	合計	1月	2月	3月	4月	5月	6月	7月	8月	9月	10月	11月	12月
	Total	Jan.	Feb.	Mar.	Apr.	May	Jun.	Jul.	Aug.	Sep.	Oct.	Nov.	Dec.
合 計 Total	15,012	975	958	893	935	963	953	902	1,083	1,904	1,920	1,839	1,687
新 北 市 New Taipei City	2,148	113	101	88	72	92	100	114	152	339	357	332	288
臺 北 市 Taipei City	2,437	193	196	188	207	205	183	186	174	231	215	222	237
桃 園 市 Taoyuan City	1,245	68	47	40	32	42	42	26	64	245	218	221	200
臺 中 市 Taichung City	1,509	72	75	72	64	71	79	98	149	227	225	200	177
臺 南 市 Tainan City	1,109	91	87	87	81	78	70	60	82	129	132	112	100
高 雄 市 Kaohsiung City	1,468	62	63	54	81	75	96	78	92	211	238	225	193
臺 灣 省 Taiwan Province	4,753	343	356	343	374	374	353	314	337	502	503	500	454
宜蘭縣 Ilan County	380	32	23	37	35	40	30	22	24	37	36	27	37
新竹縣 Hsinchu County	285	12	9	22	22	20	11	14	7	45	41	35	47
苗栗縣 Miaoli County	332	21	21	22	18	16	24	21	31	47	37	45	29
彰化縣 Changhua County	693	55	50	56	54	39	51	49	41	76	79	59	84
南投縣 Nantou County	356	19	41	21	36	31	26	28	27	39	22	40	26
雲林縣 Yunlin County	408	13	33	20	42	34	27	25	44	31	61	59	19
嘉義縣 Chiayi County	296	19	35	16	23	32	36	26	20	15	28	29	17
屏東縣 Pingtung County	509	41	37	38	41	42	41	25	28	58	62	49	47
臺東縣 Taitung County	132	11	8	7	5	9	1	4	13	19	15	21	19
花蓮縣 Hualien County	353	36	27	22	24	28	19	26	24	29	37	39	42
澎湖縣 Penghu County	85	4	8	13	8	6	7	10	10	1	8	6	4
基隆市 Keelung City	350	30	25	22	21	32	30	18	13	52	31	42	34
新竹市 Hsinchu City	400	32	31	31	33	24	33	35	39	38	36	33	35
嘉義市 Chiayi City	174	18	8	16	12	21	17	11	16	15	10	16	14
福 建 省 Fuchien Province	63	5	7	2	4	8	4	8	6	2	9	5	3
金門縣 Kinmen County	47	4	7	2	1	7	2	4	4	-	9	4	3
連江縣 Lienchiang County	16	1	-	-	3	1	2	4	2	2	-	1	-
刑 事 局 Criminal Investigation Bureau	-	-	-	-	-	-	-	-	-	-	-	-	-
航 警 局 Aviation Police Bureau	35	4	1	3	4	-	4	3	3	1	3	3	6
國 道 警 局 National Highway Police Bureau	32	2	5	2	4	2	3	2	2	-	2	4	4
鐵 路 Railroad	129	10	12	9	6	12	9	8	16	12	12	11	12
基 隆 港 Keelung Harbor	4	1	-	-	-	-	-	-	-	-	-	1	2
臺 中 港 Taichung Harbor	9	2	1	1	-	1	3	1	-	-	-	-	-
高 雄 港 Kaohsiung Harbor	34	2	3	3	1	1	4	2	3	4	4	1	6
花 蓮 港 Hualien Harbor	1	-	-	-	-	-	-	-	-	-	-	1	-
保二總隊 2nd Peace Reservation Team	36	7	4	1	5	2	3	2	3	1	2	1	5
保三總隊 3rd Peace Reservation Team	-	-	-	-	-	-	-	-	-	-	-	-	-
保七總隊 7th Peace Reservation Team	-	-	-	-	-	-	-	-	-	-	-	-	-

124. 傷害案件發生時間分析

Bodily Harm by Hour, 2024

中華民國 113 年

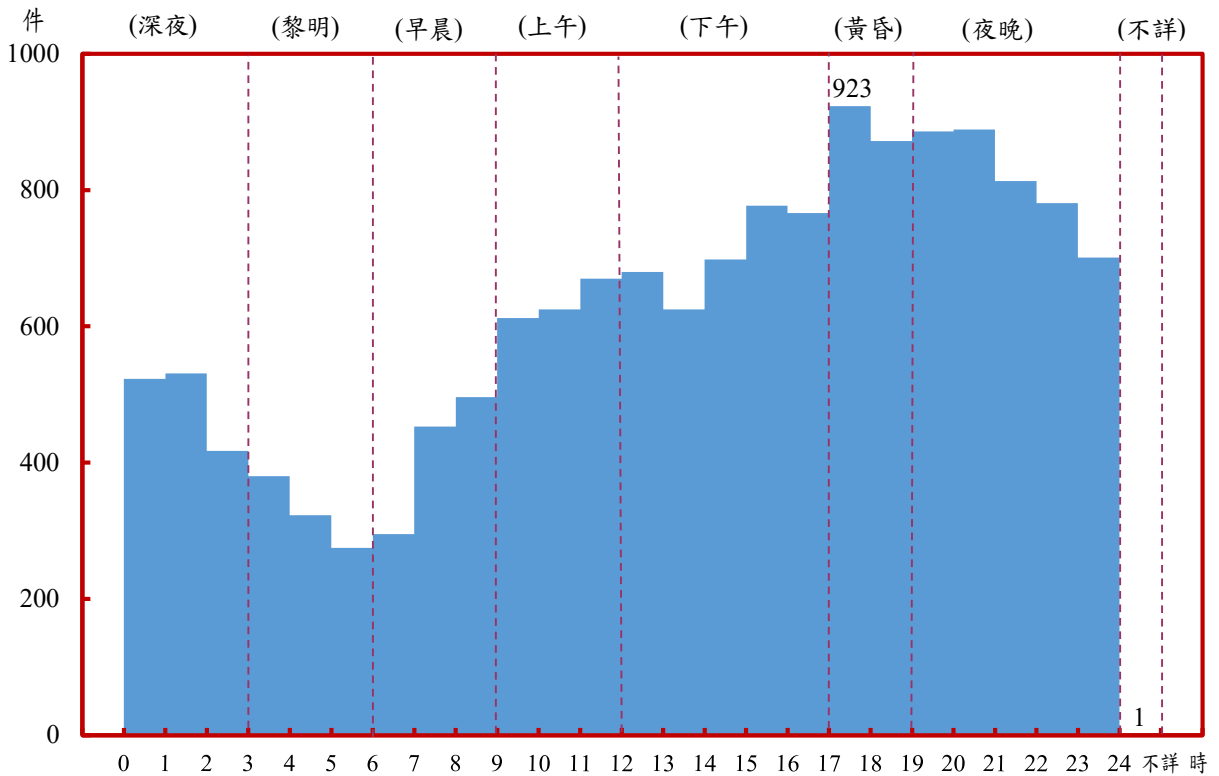

	合計 Total	深夜 0-3 A.M.			黎明 3-6 A.M.			早晨 6-9 A.M.			上午 9-12 A.M.		
		0 1	1 2	2 3	3 4	4 5	5 6	6 7	7 8	8 9	9 10	10 11	11 12
發生件數 Known to the Police	15,012	523	531	417	380	323	275	295	453	496	612	625	670
百分比 Percentage	100.00	9.80			6.51			8.29			12.70		

	下午 12-17 P.M.					黃昏 17-19 P.M.		夜晚 19-24 P.M.					不 詳 Unknown
	12 13	13 14	14 15	15 16	16 17	17 18	18 19	19 20	20 21	21 22	22 23	23 24	
發生件數 Known to the Police	680	625	698	777	766	923	872	886	889	813	781	701	1
百分比 Percentage	23.62					11.96		27.11					0.01

125.傷害案件發生場所分析

Bodily Harm by Place, 2024

中華民國113年

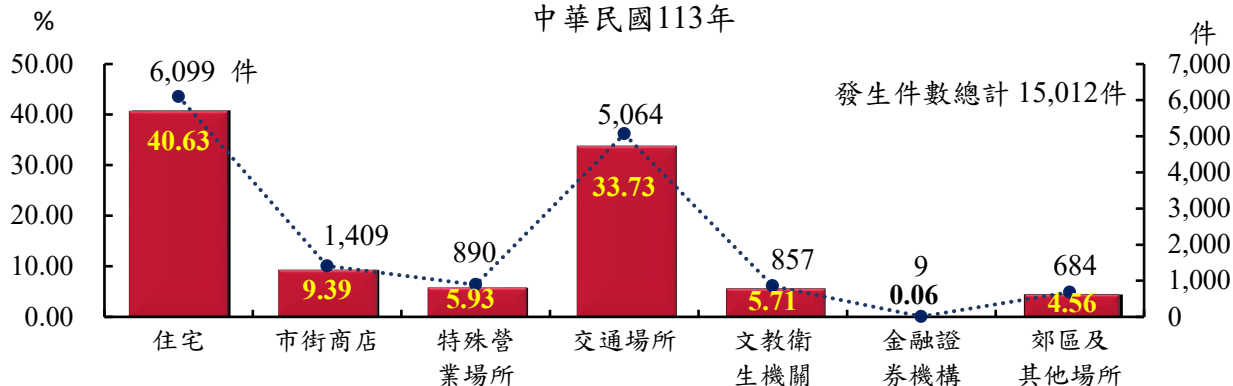

發生件數 Known to the Police		總計Total 15,012	
住宅 Residential Area 小計	6,099	特種咖啡廳(含茶室)	2
普通住宅	3,780	理容廳	4
公寓	1,009	三溫暖	-
大廈	877	公益彩券經銷站	3
別墅	3	夜店	68
透天厝	285	養生館	4
農家住宅	8	雪茄館、水煙店、刺青店	1
出租公寓	59	小吃店(含女陪侍)	33
宿舍	34	其他影響社會治安場所	1
空屋	1	當舖	4
集合住宅	31	電動玩具	9
其他	12	撞球場	5
市街商店 Downtown Area 小計	1,409	戲劇院	1
商店行號	459	網路咖啡館(店)	5
一般餐廳、飲食店	294	露天音樂會(臺)	1
公會及其分會	8	選物販賣機、夾娃娃機	10
市場	106	遊戲博奕主題餐廳	2
便利商店	158	桌遊店	3
超級市場	24	其他遊藝場所	2
百貨公司	40	釣魚(蝦)場	12
檯檯攤	28	保齡球館	-
加油站	24	大型購物場	10
旅行社	1	老人殘障、安養中心	26
路邊食攤	34	高爾夫球場	3
車站票房	2	綜合遊樂場	6
小吃街	7	運動場所	60
公司(會社)	200	動物園	1
地下街	11	海水浴場	1
搬家公司	-	健身房	13
自助洗衣店	1	運動中心	21
自助洗車場	-	觀光工廠	1
汽車美容店	3	其他特殊營業	-
居酒屋	6	交通場所 Transportation Facilities 小計	5,064
其他	3	公路	4,454
特殊營業 Hotels and Restaurants 小計	890	高速公路	34
委託寄售舊貨行	-	高架道路	2
汽機車修配保管廠(處所)	7	捷運(車道、車站)	97
舞廳、舞場、歌廳	18	車站	33
夜總會	1	碼頭港口	45
酒家	30	產業道路	140
酒吧、PUB	105	機場	33
理容院	-	鐵路(含平交道)	6
汽車旅館	31	貨櫃集裝場	4
旅社飯店客棧	76	跨河大橋	4
指壓按摩	10	海上	5
休閒護膚中心	2	河(中)海(堤)邊	7
俱樂部	3	獨立專門停車場(場)	70
職業賭場	-	高鐵(含車道、車站等)	19
K T V	228	臺鐵(含車道、車站等)	107
M T V	-	堤外便道	4
卡拉OK	67	其他交通場所	-
浴室(澡堂、三溫暖)	-	文教衛生機關 Culture, Education and Public Health Organizations 小計	857
		學校	418
		研究機構	1
		補習班	19
		圖書館	6
		寺廟道觀佛堂	93
		教會	-
		慈善救濟機構	5
		醫療院所	227
		民意機關	-
		警察機關	12
		軍事機構	3
		稅捐機構	-
		電力機構	1
		電信機構	1
		法院及分院(含檢察署)	13
		監獄看守所及觀護所	30
		外國使領館或代表辦事處	-
		殯儀館	11
		其他政府機構	17
		金融證券機構 Finance & Security Institutions 小計	9
		銀行	5
		郵局	3
		農會(信用部)	1
		信用合作社	-
		證券商公司	-
		保險機構	-
		漁會(信用部)	-
		郊區及其他場所 Suburb and Other Place 小計	684
		工廠	69
		工地、工寮	138
		空地	185
		山林間	-
		公園	209
		田野	7
		菜(果)園	8
		倉庫	3
		水塘	2
		家畜寮	1
		墓地	3
		農場	9
		展示場	5
		屠宰場	-
		靶場	-
		鐵皮屋	10
		資源回收場	3
		動物繁殖場	-
		動物收容所	2
		國有林地	-
		國家公園	3
		河濱(堤)公園	20
		風景區	2
		水泥建築	-
		其他	5

126. 傷害案件嫌疑人犯罪方式分析

Offenders in Bodily Harm by Modus Operandi, 2024

中華民國 113 年

	合 計 Total	刀 傷	槍 傷	鐵 器 擊	石 擊	竹 木 擊	拳 毆	火 燒	毒 害	車 撞	爆 炸	瓶 罐 擊	窒 息 致 死	安 全 措 施 不 良	電 擊	注 射
嫌疑 人 數 Offenders	16,736 (35)	234 (6)	18 (2)	216 (3)	28 (-)	389 (1)	14,584 (12)	13 (-)	6 (-)	34 (-)	2 (-)	102 (-)	- (-)	631 (1)	3 (-)	2 (-)
百分比 Percentage	100.00 (100.00)	1.40 (17.14)	0.11 (5.71)	1.29 (8.57)	0.17 (-)	2.32 (2.86)	87.14 (34.29)	0.08 (-)	0.04 (-)	0.20 (-)	0.01 (-)	0.61 (-)	- (-)	3.77 (2.86)	0.02 (-)	0.01 (-)

	皮 鞭 繩 抽	水 溺	傷 害 致 死	毀 容	勒 頸	手 術 不 當	動 物 咬 傷	聚 眾 鬥 毆	加 暴 直 系 親 屬	懲 罰	疏 於 照 顧	戳 屍 股	割 喉	開 水 燙 傷	其 他
嫌疑 人 數 Offenders	3 (-)	- (-)	11 (10)	6 (-)	- (-)	48 (-)	233 (-)	4 (-)	8 (-)	12 (-)	75 (-)	- (-)	- (-)	27 (-)	47 (-)
百分比 Percentage	0.02 (-)	- (-)	0.07 (28.57)	0.04 (-)	- (-)	0.29 (-)	1.39 (-)	0.02 (-)	0.05 (-)	0.07 (-)	0.45 (-)	- (-)	- (-)	0.16 (-)	0.28 (-)

說明：括弧內數字係重大傷害部分。

127. 傷害案件嫌疑人犯罪原因分析

Offenders in Bodily Harm by Factor, 2024

中華民國113年

	合計 Total	投機圖利	好奇好玩	曲解法令	迷信	口角	財物糾紛	桃色糾紛	家庭糾紛	土地糾紛	婚姻糾紛	賭博糾紛	水利糾紛	勞資糾紛	一時衝動	過失誤害	仇恨報復	情慾衝動
嫌疑人數 Offenders	16,736 (35)	320 (-)	28 (-)	339 (1)	2 (-)	10,477 (10)	750 (11)	610 (2)	847 (1)	43 (-)	25 (-)	2 (-)	- (-)	27 (-)	1,016 (1)	1,060 (5)	148 (-)	44 (-)
百分比 Percentage	100.00 (100.00)	1.91 (-)	0.17 (-)	2.03 (2.86)	0.01 (-)	62.60 (28.57)	4.48 (31.43)	3.64 (5.71)	5.06 (2.86)	0.26 (-)	0.15 (-)	0.01 (-)	- (-)	0.16 (-)	6.07 (2.86)	6.33 (14.29)	0.88 (-)	0.26 (-)

	滿足虛榮	性情暴戾	自衛	借錢未果	幫助犯罪	反抗心理	失業	受人唆使	憤怒	自私	畏苦	習慣癖好	貧窮礙職	身心障礙	求人討債	替人討債	嫉妒	失戀
嫌疑人數 Offenders	- (-)	26 (1)	5 (-)	2 (-)	36 (-)	1 (-)	- (-)	14 (-)	18 (-)	15 (-)	- (-)	2 (-)	2 (-)	3 (-)	- (-)	2 (-)	- (-)	- (-)
百分比 Percentage	- (-)	0.16 (2.86)	0.03 (-)	0.01 (-)	0.22 (-)	0.01 (-)	- (-)	0.08 (-)	0.11 (-)	0.09 (-)	- (-)	0.01 (-)	0.01 (-)	0.02 (-)	- (-)	0.01 (-)	- (-)	- (-)

	被或侮辱	肇事逃逸	爭奪財(遺)產	受人情囑託	拒予(不)下車	車輛意或物品放	酗酒	無故	故意	施用毒品	交友不慎	畏罪	不明會	誤	機械故障	技術生疏	照不明或備	無照不明或備	其他
嫌疑人數 Offenders	1 (-)	- (-)	7 (-)	5 (-)	- (-)	1 (-)	85 (2)	425 (1)	230 (-)	1 (-)	- (-)	- (-)	92 (-)	14 (-)	1 (-)	7 (-)	- (-)	- (-)	2 (-)
百分比 Percentage	0.01 (-)	- (-)	0.04 (-)	0.03 (-)	- (-)	0.01 (-)	0.51 (5.71)	2.54 (2.86)	1.37 (-)	0.01 (-)	- (-)	- (-)	0.55 (-)	0.08 (-)	0.01 (-)	0.04 (-)	- (-)	- (-)	0.01 (-)

說明：括弧內數字係重大傷害部分。

128. 傷害案件嫌疑人犯罪工具分析

Offenders in Bodily Harm by Tool Used, 2024

中華民國 113 年

	合 計 Total	刀 With Swords																				類											
		刺	菜	匕	武	水	柴	刀	剪刀 (含鐵剪)	小	尖	番	鏢	手	彈	螺	雙	鋼 (鐵)	棍、	農	鴛	手	開	扁	西	藍	蝴	十	美	檳	鋸	瑞	其
嫌疑 人數 Offenders	16,736 (35)	8	48	-	5	50	4	17	15	-	3	2	14	1	7	1	-	30	1	-	-	15	-	23	1	5	3	25	1	1	2	6	
百分比 Percentage	100.00 (100.00)	288 (5)																				1.72 (14.29)											
		化 學 (藥) 品 、 油 氣 類 Chemical Reagents										鐵 具 Ironware																					
		毒	強	強	藥	汽	機	煤	玻	酒	殺	微	其	鐵	鐵	鐵	鐵	鐵	鋤	鐵	鐵	鐵	錘	錘	錘	錘	錘	錘	錘	錘	錘	錘	
		藥	酸	鹼	劑	油	油	氣 (瓦斯)	瓶 (片)	精	劑	製	他	絲	錘	鋸	鋸	扒	頭	索	條	鍊	錘	錘	錘	錘	錘	錘	錘	錘	錘	錘	錘
嫌疑 人數 Offenders		2	-	1	1	1	-	52	1	4	-	6	1	16	2	11	1	3	3	20	2	4	5	1	3	4	-	2					
		69 (-)										228 (4)																					
百分比 Percentage		0.41 (-)										1.36 (11.43)																					
		竹 木 器 繩 索 類 Bamboo, Wood and Ropes Items										電 器 類 Electrical Appliances Items																					
		盆	銅	斧	鐵	機	鑰	不	銅	人	其	木	木	竹	畚	竹	麻	塑	繩	釣	家	其	電	電	電	電	音	雷	其				
		盤	筋	頭	棍 (棒)	車	匙	銹	鋼	孔	他	劍	棍	桿	箕	器	繩	管	索	桿	具	他	流	線	燈	管	具	響	材	他			
嫌疑 人數 Offenders		2	3	7	103	1	3	6	-	-	25	1	173	3	1	15	1	11	-	1	15	3	1	3	1	13	3	4	2				
		224 (-)										27 (-)																					
百分比 Percentage		1.34 (-)										0.16 (-)																					
		交 通 工 具 工 程 用 具 類 Traffic Tools and Engineering Items																		槍	彈	徒	其										
		自	營	自	營	自	自	滑	灑	板	水	機	腳	其	航	船	推	堆	挖	開	其	其	械	藥	手	他							
		用	業	用	業	用	用	水	水	架	上	踏	其	空	器	土	土	土	山	其	其	類	類	類	類								
		大	大	大	大	小	小	車	車	車	托	車	車	車	材	類	機	機	機	機	機	機	機	類	類	類	類						
嫌疑 人數 Offenders		1	9	1	-	41	4	6	3	2	3	2	33	5	7	1	5	-	5	4	1	4	4	26	4	14,912	817						
		141 (1)																		(2)	(-)	(23)	(-)										
百分比 Percentage		0.84 (2.86)																		0.16 (5.71)	0.02 (-)	89.10 (65.71)	4.88 (-)										

說明：括弧內數字係重大傷害部分。

129. 傷害案件嫌疑人及被害人職業分析

Offenders and Victims in Bodily Harm by Occupation, 2024

中華民國113年

	嫌疑 人 Offenders				被 害 人 Victims			
	合計 Total	男 (M)	女 (F)	百分比 Percentage	合計 Total	男 (M)	女 (F)	百分比 Percentage
合 計 Total	16,736	13,155	3,581	100.00	19,677	11,925	7,752	100.00
民 意 代 表 、 主 管 及 經 理 人 員 Legislators, Government Administrators, Business Executives and Managers	172	139	33	1.03	120	79	41	0.61
專 業 人 員 Professionals	588	368	220	3.51	583	292	291	2.96
技 術 員 及 助 理 專 業 人 員 Technicians and Associate Professionals	343	255	88	2.05	504	290	214	2.56
事 務 支 援 人 員 Clerks	67	44	23	0.40	83	32	51	0.42
服 務 (不 含 保 安) 工 作 人 員 Service Workers (Not Including Public Safety Servicemen)	4,520	3,168	1,352	27.01	6,890	3,615	3,275	35.02
銷 售 及 展 示 工 作 人 員 Shop and Market Sales Workers	585	447	138	3.50	589	341	248	2.99
農 、 林 、 漁 、 牧 業 生 產 人 員 Agricultural, Animal Husbandry, Forestry and Fishing Workers	551	508	43	3.29	355	275	80	1.80
保 安 服 務 工 作 人 員 (含 軍 人) Public Safety Servicemen	239	227	12	1.43	244	223	21	1.24
技 藝 (技 術) 有 關 工 作 人 員 Craft and Related Workers	500	457	43	2.99	537	446	91	2.73
駕 駛 及 移 運 設 備 操 作 人 員 Transportation Workers	558	540	18	3.33	474	455	19	2.41
駕 駛 及 移 運 操 作 除 外 之 機 械 設 備 操 作 及 組 裝 人 員 Plant and Machine Operators and Assemblers (Not Including Transportation Workers)	193	168	25	1.15	238	169	69	1.21
基 層 技 術 工 及 勞 力 工 Elementary Occupations	3,462	3,187	275	20.69	2,788	2,216	572	14.17
學 生 Students	1,009	857	152	6.03	1,276	947	329	6.48
無 職 Unemployed Persons	2,950	2,026	924	17.63	3,385	1,589	1,796	17.20
其 他 (含 不 詳) Others (Including the Unknown)	999	764	235	5.97	1,611	956	655	8.19

130. 傷害案件嫌疑人及被害人教育程度分析

Offenders and Victims in Bodily Harm by Education Level, 2024

中華民國113年

		嫌 疑 人 Offenders				被 害 人 Victims			
		合計 Total	男 (M)	女 (F)	百分比 Percentage	合計 Total	男 (M)	女 (F)	百分比 Percentage
合 計	Total	16,736	13,155	3,581	100.00	19,677	11,925	7,752	100.00
不 識 字	Illiteracy	30	17	13	0.18	131	65	66	0.67
自 修	Self-educated	6	4	2	0.04	7	-	7	0.04
小學在學	Primary School	33	32	1	0.20	246	177	69	1.25
小學肄業		31	15	16	0.19	53	19	34	0.27
小學畢業		394	259	135	2.35	564	288	276	2.87
國中在學	Junior High School	356	305	51	2.13	354	268	86	1.80
國中肄業		101	83	18	0.60	127	90	37	0.65
國中畢業		2,047	1,632	415	12.23	2,036	1,263	773	10.35
高中在學	Senior High School	419	357	62	2.50	379	293	86	1.93
高中肄業		561	501	60	3.35	488	354	134	2.48
高中畢業		9,287	7,386	1,901	55.49	10,287	6,210	4,077	52.28
大專在學	College	233	184	49	1.39	346	236	110	1.76
大專肄業		76	64	12	0.45	149	95	54	0.76
大專畢業		2,376	1,717	659	14.20	3,426	1,899	1,527	17.41
研 究 所 (含以上)	Graduate School	110	83	27	0.66	256	167	89	1.30
其 他 (含不詳)	Others (Including the Unknown)	676	516	160	4.04	828	501	327	4.21

(四) 過失致死案件分析統計
Analysis of Negligent Manslaughter

131.過失致死案件發生月份及地區（單位）統計

Geographic Distribution of Negligent Manslaughter by Month, 2024

中華民國113年

單位：件

	合計	1月	2月	3月	4月	5月	6月	7月	8月	9月	10月	11月	12月
	Total	Jan.	Feb.	Mar.	Apr.	May	Jun.	Jul.	Aug.	Sep.	Oct.	Nov.	Dec.
合計 Total	70	-	3	4	4	6	7	6	11	14	7	5	3
新北市 New Taipei City	8	-	-	-	-	-	2	-	2	4	-	-	-
臺北市 Taipei City	14	-	3	2	-	2	2	2	3	-	-	-	-
桃園市 Taoyuan City	1	-	-	-	-	-	-	-	-	-	-	-	1
臺中市 Taichung City	2	-	-	-	-	-	-	-	1	-	1	-	-
臺南市 Tainan City	3	-	-	-	-	-	2	-	1	-	-	-	-
高雄市 Kaohsiung City	15	-	-	1	2	1	-	1	3	3	2	2	-
臺灣省 Taiwan Province	26	-	-	1	2	3	1	3	1	6	4	3	2
宜蘭縣 Ilan County	-	-	-	-	-	-	-	-	-	-	-	-	-
新竹縣 Hsinchu County	1	-	-	-	-	-	-	-	-	-	1	-	-
苗栗縣 Miaoli County	2	-	-	-	-	-	-	-	1	1	-	-	-
彰化縣 Changhua County	1	-	-	-	-	-	1	-	-	-	-	-	-
南投縣 Nantou County	2	-	-	-	-	-	-	-	-	1	-	-	1
雲林縣 Yunlin County	6	-	-	-	1	-	-	1	-	3	1	-	-
嘉義縣 Chiayi County	4	-	-	-	-	2	-	1	-	-	1	-	-
屏東縣 Pingtung County	-	-	-	-	-	-	-	-	-	-	-	-	-
臺東縣 Taitung County	-	-	-	-	-	-	-	-	-	-	-	-	-
花蓮縣 Hualien County	3	-	-	-	-	-	-	-	-	-	1	2	-
澎湖縣 Penghu County	3	-	-	-	1	1	-	-	-	1	-	-	-
基隆市 Keelung City	2	-	-	1	-	-	-	1	-	-	-	-	-
新竹市 Hsinchu City	-	-	-	-	-	-	-	-	-	-	-	-	-
嘉義市 Chiayi City	2	-	-	-	-	-	-	-	-	-	-	1	1
福建省 Fuchien Province	-	-	-	-	-	-	-	-	-	-	-	-	-
金門縣 Kinmen County	-	-	-	-	-	-	-	-	-	-	-	-	-
連江縣 Lienchiang County	-	-	-	-	-	-	-	-	-	-	-	-	-
刑事局 Criminal Investigation Bureau	-	-	-	-	-	-	-	-	-	-	-	-	-
航警局 Aviation Police Bureau	-	-	-	-	-	-	-	-	-	-	-	-	-
國道警局 National Highway Police Bureau	-	-	-	-	-	-	-	-	-	-	-	-	-
鐵路 Railroad	-	-	-	-	-	-	-	-	-	-	-	-	-
基隆港 Keelung Harbor	-	-	-	-	-	-	-	-	-	-	-	-	-
臺中港 Taichung Harbor	-	-	-	-	-	-	-	-	-	-	-	-	-
高雄港 Kaohsiung Harbor	-	-	-	-	-	-	-	-	-	-	-	-	-
花蓮港 Hualien Harbor	-	-	-	-	-	-	-	-	-	-	-	-	-
保二總隊 2nd Peace Reservation Team	1	-	-	-	-	-	-	-	-	1	-	-	-
保三總隊 3rd Peace Reservation Team	-	-	-	-	-	-	-	-	-	-	-	-	-
保七總隊 7th Peace Reservation Team	-	-	-	-	-	-	-	-	-	-	-	-	-

132.過失致死案件發生時間分析

Negligent Manslaughter by Hour, 2024

中華民國 113 年

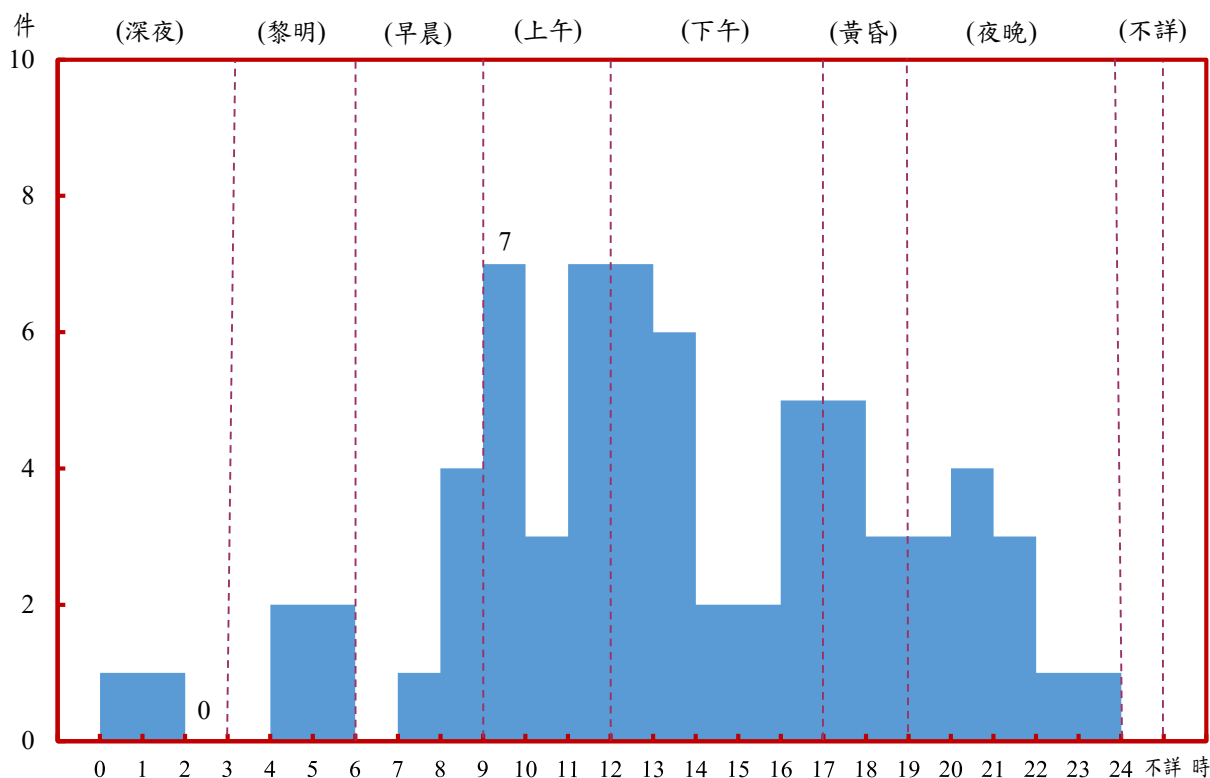

	合計 Total	深夜 0-3 A.M.			黎明 3-6 A.M.			早晨 6-9 A.M.			上午 9-12 A.M.		
		0 1	1 2	2 3	3 4	4 5	5 6	6 7	7 8	8 9	9 10	10 11	11 12
發生件數 Known to the Police	70	1	1	-	-	2	2	-	1	4	7	3	7
百分比 Percentage	100.00	2.86			5.71			7.14			24.29		

	下午 12-17 P.M.					黃昏 17-19 P.M.		夜晚 19-24 P.M.					不 詳 Unknown
	12 13	13 14	14 15	15 16	16 17	17 18	18 19	19 20	20 21	21 22	22 23	23 24	
發生件數 Known to the Police	7	6	2	2	5	5	3	3	4	3	1	1	-
百分比 Percentage	31.43					11.43		17.14					-

133.過失致死案件發生場所分析

Negligent Manslaughter by Place, 2024

中華民國113年

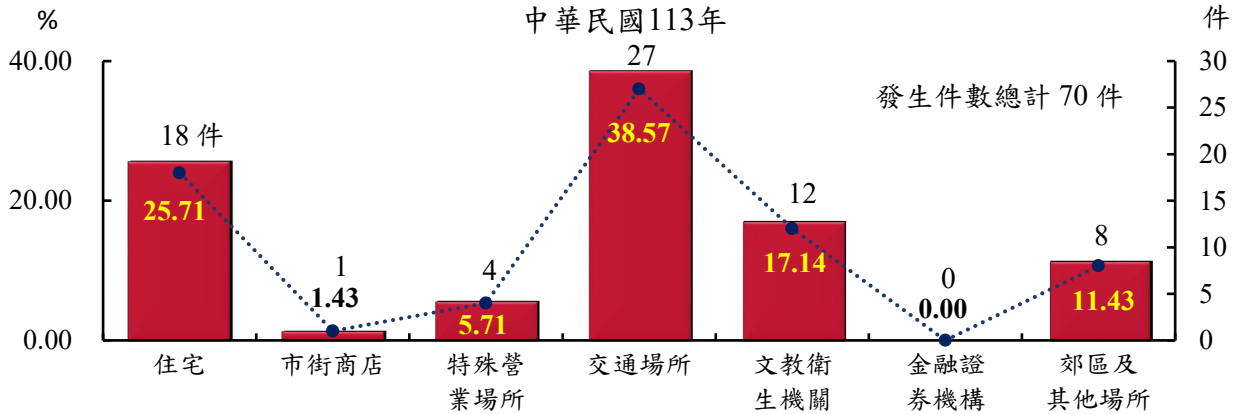

發生件數 Known to the Police		總計Total		70	
住宅 Residential Area 小計		住宅 Residential Area 小計		18	
普通住宅	13	卡拉OK	-	學校	-
公寓	2	三溫暖	-	研究機構	-
大廈	3	公益彩券經銷站	-	補習班	-
別墅	-	夜店	-	圖書館	-
透天厝	-	養生館	-	寺廟道觀佛堂	-
農家住宅	-	小吃店(含女陪侍)	-	教會	-
出租公寓	-	其他影響社會治安場所	-	慈善救濟機構	-
宿舍	-	當舖	-	醫療院所	12
空屋	-	銀樓	-	警察機關	-
集合住宅	-	珠寶銀樓	-	軍事機構	-
其他	-	電動玩具	-	稅捐機構	-
		撞球場	-	郵政機構(郵局除外)	-
		網路咖啡館(店)	-	電力機構	-
		選物販賣機、夾娃娃機	-	電信機構	-
		遊戲博奕主題餐廳	-	法院及分院(含檢察署)	-
		其他遊藝場所	-	監獄看守所及觀護所	-
		釣魚(蝦)場	-	殯儀館	-
		保齡球館	-	其他政府機構	-
		大型購物場	-	金融證券機構Finance & Security Institutions 小計	-
		老人殘障、安養中心	1	銀行	-
		運動場所	-	郵局	-
		動物園	-	農會(信用部)	-
		健身房	-	信用合作社	-
		運動中心	2	證券商公司	-
		海上平臺	-	保險機構	-
		其他特殊營業	-	網路銀行	-
		交通場所 Transportation Facilities 小計	27	郊區及其他場所 Suburb and Other Place 小計	8
		公路	25	工廠	-
		高速公路	-	工地、工寮	3
		高架道路	-	空地	2
		捷運(車道、車站)	-	山林間	1
		車站	-	公園	-
		碼頭港口	-	田野	-
		產業道路	1	菜(果)園	-
		機場	-	倉庫	-
		鐵路(含平交道)	-	水塘	1
		貨櫃集裝場	-	家畜寮	-
		海上	1	墓地	-
		河(中)海(堤)邊	-	農場	-
		隧道	-	鐵皮屋	-
		獨立專門停車場(場)	-	資源回收場	-
		高鐵(含車道、車站等)	-	動物收容所	-
		臺鐵(含車道、車站等)	-	國有林地	-
		堤外便道	-	國家公園	-
		輕軌	-	風景區	-
		其他交通場所	-	河濱(堤)公園	-
		文教衛生機關Culture, Education and Public Health Organizations 小計	12	水泥建築	-
				其他	1

134.過失致死案件嫌疑人犯罪方式分析

Negligent Manslaughter by Modus Operandi, 2024

中華民國 113 年

	合 計 Total	安 全 措 施 不 良	疏 於 照 顧	漏 電	火 燒 波 及	手 術 不 當	懲 罰 不 當	運 動 或 玩 耍	失 手 碰 墜	射 擊 表 演 或 練 習	武 術 表 演 或 練 習	其 他
嫌疑人人數 Offenders	96	50	33	-	-	5	2	2	-	1	-	3
百分比 Percentage	100.00	52.08	34.38	-	-	5.21	2.08	2.08	-	1.04	-	3.13

135.過失致死案件嫌疑人及被害人年齡分析

Offenders and Victims of Negligent Manslaughter by Age, 2024

中華民國 113 年

	嫌 疑 人 Offenders				被 害 人 Victims			
	合 計 Total	男 (M)	女 (F)	百分比 Percentage	合 計 Total	男 (M)	女 (F)	百分比 Percentage
合 計 Total	96	59	37	100.00	127	68	59	100.00
12歲未滿 Under12	-	-	-	-	13	10	3	10.24
12-18歲未滿 12-Under18	-	-	-	-	1	-	1	0.79
18-20歲未滿 18-Under20	2	2	-	2.08	-	-	-	-
20-23歲 20-23	3	1	2	3.13	4	1	3	3.15
24-29歲 24-29	10	5	5	10.42	5	3	2	3.94
30-39歲 30-39	20	13	7	20.83	18	7	11	14.17
40-49歲 40-49	23	16	7	23.96	26	15	11	20.47
50-59歲 50-59	18	11	7	18.75	15	7	8	11.81
60-64歲 60-64	9	7	2	9.38	11	6	5	8.66
65-69歲 65-69	3	-	3	3.13	13	6	7	10.24
70歲以上 Over70	8	4	4	8.33	21	13	8	16.54
不 詳 Unknown	-	-	-	-	-	-	-	-

136.過失致死案件嫌疑人及被害人職業分析

Offenders and Victims of Negligent Manslaughter by Occupation, 2024

中華民國113年

	嫌疑 人 Offenders				被 害 人 Victims			
	合計 Total	男 (M)	女 (F)	百分比 Percentage	合計 Total	男 (M)	女 (F)	百分比 Percentage
合 計 Total	96	59	37	100.00	127	68	59	100.00
民 意 代 表 、 主 管 及 經 理 人 員 Legislators, Government Administrators, Business Executives and Managers	3	3	-	3.13	-	-	-	-
專 業 人 員 Professionals	12	7	5	12.50	5	1	4	3.94
技 術 員 及 助 理 專 業 人 員 Technicians and Associate Professionals	5	1	4	5.21	1	1	-	0.79
事 務 支 援 人 員 Clerks	2	-	2	2.08	-	-	-	-
服 務 (不 含 保 安) 工 作 人 員 Service Workers (Not Including Public Safety Servicemen)	28	13	15	29.17	16	7	9	12.60
銷 售 及 展 示 工 作 人 員 Shop and Market Sales Workers	2	-	2	2.08	2	-	2	1.57
農 、 林 、 漁 、 牧 業 生 產 人 員 Agricultural, Animal Husbandry, Forestry and Fishing Workers	2	2	-	2.08	2	2	-	1.57
保 安 服 務 工 作 人 員 (含 軍 人) Public Safety Servicemen	2	2	-	2.08	1	1	-	0.79
技 藝 (技 術) 有 關 工 作 人 員 Craft and Related Workers	7	7	-	7.29	6	6	-	4.72
駕 駛 及 移 運 設 備 操 作 人 員 Transportation Workers	2	2	-	2.08	-	-	-	-
駕 駛 及 移 運 操 作 除 外 之 機 械 設 備 操 作 及 組 裝 人 員 Plant and Machine Operators and Assemblers (Not Including Transportation Workers)	-	-	-	-	-	-	-	-
基 層 技 術 工 及 勞 力 工 Elementary Occupations	9	9	-	9.38	9	8	1	7.09
學 生 Students	3	2	1	3.13	4	2	2	3.15
無 職 Unemployed Persons	9	3	6	9.38	49	19	30	38.58
其 他 (含 不 詳) Others (Including the Unknown)	10	8	2	10.42	32	21	11	25.20

137.過失致死案件嫌疑人及被害人教育程度分析

Offenders and Victims of Negligent Manslaughter by Education Level, 2024

中華民國113年

		嫌 疑 人 Offenders				被 害 人 Victims			
		合計 Total	男 (M)	女 (F)	百分比 Percentage	合計 Total	男 (M)	女 (F)	百分比 Percentage
合 計	Total	96	59	37	100.00	127	68	59	100.00
不 識 字	Illiteracy	-	-	-	-	8	6	2	6.30
自 修	Self-educated	-	-	-	-	-	-	-	-
小學在學	Primary School	-	-	-	-	3	3	-	2.36
小學肄業		-	-	-	-	-	-	-	-
小學畢業		3	-	3	3.13	10	5	5	7.87
國中在學	Junior High School	-	-	-	-	1	-	1	0.79
國中肄業		-	-	-	-	-	-	-	-
國中畢業		8	5	3	8.33	9	4	5	7.09
高中在學	Senior High School	-	-	-	-	-	-	-	-
高中肄業		1	1	-	1.04	-	-	-	-
高中畢業		42	28	14	43.75	49	23	26	38.58
大專在學	College	3	2	1	3.13	2	1	1	1.57
大專肄業		1	1	-	1.04	-	-	-	-
大專畢業		29	14	15	30.21	24	12	12	18.90
研 究 所 (含以上)	Graduate School	3	2	1	3.13	1	1	-	0.79
其 他 (含不詳)	Others (Including the Unknown)	6	6	-	6.25	20	13	7	15.75

(五) 槍砲彈藥刀械案件分析統計
Analysis of C.G.A.K.A.

138.歷年查獲非法槍、砲、彈藥量數統計

Quantity of Illegal Firearms and Amunition Captured, 2015-2024

中華民國104年至113年

單位：枝(槍砲)

顆(彈藥)

公克(火炸藥)

		104年 2015	105年 2016	106年 2017	107年 2018	108年 2019	109年 2020	110年 2021	111年 2022	112年 2023	113年 2024	
槍 砲 類	合 計 Total	1,743	2,025	1,856	2,180	1,444	1,497	1,296	1,129	987	1,309	
	制式衝鋒槍	13	12	16	16	9	7	3	3	2	-	
	制式輕機槍	-	-	-	-	-	-	1	-	-	-	
	制式自動步槍	7	7	7	3	2	1	-	-	-	1	
	半自動步槍	3	1	3	4	1	-	-	-	1	-	
	制式卡賓槍	2	-	-	1	-	-	-	-	-	-	
	制式(普通)步槍	1	1	2	2	1	7	3	2	-	-	
	火 砲	-	-	6	-	4	1	3	4	1	8	
	肩射武器	1	-	-	-	-	-	-	-	-	-	1
	霰 彈 槍	31	31	30	30	20	19	-	-	-	-	
	制式獵槍	6	8	4	4	9	6	7	5	5	4	
	制式短槍	139	98	142	207	170	103	86	76	42	98	
	制式鋼筆槍	-	1	5	3	2	-	-	-	-	-	
	非制式槍枝	1,380	1,393	1,471	1,228	1,037	1,183	1,019	874	795	1,065	
瓦 斯 槍	9	14	21	11	3	5	17	16	19	14		
空 氣 槍	130	221	128	651	159	140	143	132	109	96		
其 他 槍 械	21	238	21	20	27	25	14	17	11	21		
彈 藥 類	彈 類 合 計	19,780	20,438	24,819	33,557	18,092	203,427	17,045	16,803	28,959	13,725	
	子 彈	6,220	7,049	9,416	18,060	5,588	188,791	4,583	3,119	17,506	3,536	
	手 榴 彈	2	4	1	2	-	-	1	-	2	1	
	信 號 彈	71	35	56	30	12	11	18	4	5	-	
	各 式 炸 彈	91	85	114	30	39	56	46	86	56	141	
	霰 彈	1,903	1,016	609	1,669	762	2,215	1,363	516	764	196	
	其 他 彈 藥	11,493	12,249	14,623	13,766	11,691	12,354	11,034	13,074	10,620	9,834	
火 (炸) 藥 合 計	1,698	2,138	19,305	323	273	765	250.07	477.07	2,158.24	128.31		

說明：本表資料包括違反槍砲彈藥刀械管制條例及涉及其他刑案所查獲之槍、砲、彈藥數。

139.槍砲彈藥刀械案件發生月份及地區（單位）統計

Geographic Distribution of C.G.A.K.A. Cases by Month, 2024

中華民國113年

單位：件

	合計	1月	2月	3月	4月	5月	6月	7月	8月	9月	10月	11月	12月
	Total	Jan.	Feb.	Mar.	Apr.	May	Jun.	Jul.	Aug.	Sep.	Oct.	Nov.	Dec.
合計 Total	949	69	100	94	72	85	71	90	80	94	66	101	27
新北市 New Taipei City	166	7	18	11	13	13	8	21	13	21	11	23	7
臺北市 Taipei City	61	2	5	6	6	4	4	4	7	6	8	9	-
桃園市 Taoyuan City	100	5	13	10	6	6	7	12	12	7	10	8	4
臺中市 Taichung City	101	7	8	11	5	10	7	7	5	13	11	15	2
臺南市 Tainan City	59	7	5	6	6	8	2	8	4	4	2	6	1
高雄市 Kaohsiung City	76	8	7	7	7	8	9	3	8	6	4	6	3
臺灣省 Taiwan Province	348	28	41	36	27	33	32	31	30	36	13	32	9
宜蘭縣 Ilan County	27	2	4	4	1	2	3	2	1	2	-	3	3
新竹縣 Hsinchu County	29	1	4	4	2	4	1	1	3	2	1	3	3
苗栗縣 Miaoli County	32	3	1	3	2	3	2	4	2	4	2	6	-
彰化縣 Changhua County	35	4	4	4	4	4	2	5	1	3	2	2	-
南投縣 Nantou County	23	1	4	4	1	3	3	-	-	5	-	2	-
雲林縣 Yunlin County	38	8	3	2	3	3	1	2	6	5	1	3	1
嘉義縣 Chiayi County	20	1	5	1	4	2	-	2	1	2	2	-	-
屏東縣 Pingtung County	43	6	5	2	3	2	7	3	5	2	3	5	-
臺東縣 Taitung County	8	-	1	1	-	1	3	-	1	1	-	-	-
花蓮縣 Hualien County	28	-	3	9	1	2	2	6	-	3	-	1	1
澎湖縣 Penghu County	-	-	-	-	-	-	-	-	-	-	-	-	-
基隆市 Keelung City	24	1	3	1	2	4	2	2	3	2	1	2	1
新竹市 Hsinchu City	25	-	3	-	4	1	4	1	4	4	1	3	-
嘉義市 Chiayi City	16	1	1	1	-	2	2	3	3	1	-	2	-
福建省 Fuchien Province	2	-	-	1	-	-	-	1	-	-	-	-	-
金門縣 Kinmen County	2	-	-	1	-	-	-	1	-	-	-	-	-
連江縣 Lienchiang County	-	-	-	-	-	-	-	-	-	-	-	-	-
刑事局 Criminal Investigation Bureau	-	-	-	-	-	-	-	-	-	-	-	-	-
航警局 Aviation Police Bureau	23	3	2	4	1	1	1	2	1	1	6	1	-
國道警局 National Highway Police Bureau	4	1	-	-	1	-	-	-	-	-	1	-	1
鐵路 Railroad	1	-	-	-	-	-	-	-	-	-	-	1	-
基隆港 Keelung Harbor	4	1	-	1	-	-	1	1	-	-	-	-	-
臺中港 Taichung Harbor	-	-	-	-	-	-	-	-	-	-	-	-	-
高雄港 Kaohsiung Harbor	1	-	1	-	-	-	-	-	-	-	-	-	-
花蓮港 Hualien Harbor	-	-	-	-	-	-	-	-	-	-	-	-	-
保二總隊 2nd Peace Reservation Team	-	-	-	-	-	-	-	-	-	-	-	-	-
保三總隊 3rd Peace Reservation Team	3	-	-	1	-	2	-	-	-	-	-	-	-
保七總隊 7th Peace Reservation Team	-	-	-	-	-	-	-	-	-	-	-	-	-

140.槍砲彈藥刀械案件嫌疑人職業分析

Offenders in C.G..A.K.A. Cases by Occupation, 2024

中華民國113年

	嫌 疑 人 人 數 Offenders			百 分 比 Percentage
	合 計 Total	男 (M)	女 (F)	
合 計 Total	1,171	1,119	52	100.00
民 意 代 表 、 主 管 及 經 理 人 員 Legislators, Government Administrators, Business Executives and Managers	14	14	-	1.20
專 業 人 員 Professionals	24	23	1	2.05
技 術 員 及 助 理 專 業 人 員 Technicians and Associate Professionals	13	13	-	1.11
事 務 支 援 人 員 Clerks	1	1	-	0.09
服 務 (不 含 保 安) 工 作 人 員 Service Workers (Not Including Public Safety Servicemen)	222	200	22	18.96
銷 售 及 展 示 工 作 人 員 Shop and Market Sales Workers	62	60	2	5.29
農 、 林 、 漁 、 牧 業 生 產 人 員 Agricultural, Animal Husbandry, Forestry and Fishing Workers	49	49	-	4.18
保 安 服 務 工 作 人 員 (含 軍 人) Public Safety Servicemen	17	16	1	1.45
技 藝 (技 術) 有 關 工 作 人 員 Craft and Related Workers	65	63	2	5.55
駕 駛 及 移 運 設 備 操 作 人 員 Transportation Workers	32	32	-	2.73
駕 駛 及 移 運 操 作 除 外 之 機 械 設 備 操 作 及 組 裝 人 員 Plant and Machine Operators and Assemblers (Not Including Transportation Workers)	13	13	-	1.11
基 層 技 術 工 及 勞 力 工 Elementary Occupations	324	320	4	27.67
學 生 Students	31	28	3	2.65
無 職 Unemployed Persons	210	201	9	17.93
其 他 (含 不 詳) Others (Including the Unknown)	94	86	8	8.03

141. 槍砲彈藥刀械案件嫌疑人教育程度分析

Offenders in C.G.A.K.A Cases by Education Level, 2024

中華民國113年

		嫌 疑 人 人 數			百分比 Percentage
		合 計 Total	男 (M)	女 (F)	
合 計	Total	1,171	1,119	52	100.00
不 識 字	Illiteracy	-	-	-	-
自 修	Self-educated	1	1	-	0.09
小學在學	Primary School	1	1	-	0.09
小學肄業		1	1	-	0.09
小學畢業		5	5	-	0.43
國中在學	Junior High School	14	13	1	1.20
國中肄業		14	13	1	1.20
國中畢業		125	119	6	10.67
高中在學	Senior High School	11	9	2	0.94
高中肄業		47	45	2	4.01
高中畢業		775	748	27	66.18
大專在學	College	8	8	-	0.68
大專肄業		14	13	1	1.20
大專畢業		96	88	8	8.20
研 究 所 (含以上)	Graduate School	8	8	-	0.68
其 他 (含不詳)	Others (Including the Unknown)	51	47	4	4.36

142. 查獲各類槍砲、彈藥、刀械分析

Type of Firearms Ammunition and Knives Captured, 2024

中華民國113年

單位：枝(槍砲)

槍 砲 類	數 量	百 分 比
Firearms	Quantity	Percentage
合 計	1,309	100.00
制 式 長 槍 小 計	29	2.22
半 自 動 步 槍	-	-
制 式 (普 通) 步 槍	-	-
制 式 自 動 步 槍	1	0.08
榴 彈 槍	1	0.08
制 式 獵 槍	4	0.31
制 式 卡 賓 (柄) 槍	-	-
來 復 槍	-	-
制 式 衝 鋒 槍	-	-
制 式 輕 機 槍	-	-
制 式 重 機 槍	-	-
制 式 馬 槍	-	-
肩 射 武 器	1	0.08
其 他 火 砲	8	0.61
其 他 步 (長) 槍	14	1.07
制 式 短 槍 小 計	98	7.49
九 〇 - 九 九 手 槍	2	0.15
黑 星 手 槍	-	-
紅 星 手 槍	-	-
四 五 手 槍	-	-
轉 輪 手 槍	3	0.23
模 型 槍	26	1.99
制 式 鋼 筆 槍	-	-

說明：本項資料包括違反槍砲彈藥刀械管制條例及涉及其他刑案所查獲之槍砲彈藥刀械等。

142.查獲各類槍砲、彈藥、刀械分析(續1)

Type of Firearms Ammunition and Knives Captured, 2024

中華民國113年

單位：枝(槍砲)

槍	砲	類	數	量	百	分	比	
Firearms				Quantity	Percentage			
打	火	機	手	槍	1		0.08	
匕		首		槍	-		-	
盒		式		槍	-		-	
白		朗		寧	-		-	
德	製	八	哩	米	手	槍	-	
制		式		手	槍	66	5.04	
非	制	式	槍	枝	小	計	1,065	
非	制	式	手	槍	具	殺	傷	
鋼				管	槍	12	0.92	
非	制	式	鋼	筆	槍	166	12.68	
麻		醉		槍	-		-	
原	住	民	獵	槍	30		2.29	
其	他		槍	砲	63		4.81	
非	制	式	衝	鋒	槍	37	2.83	
非	制	式		馬	槍	-	-	
非	制	式	卡	賓	(柄)	
非	制	式		步	槍	19	1.45	
非	制	式		獵	槍	62	4.74	
其	他	槍	枝	小	計	117	8.94	
非	制	式		空	氣	槍	82	6.26
制		式		空	氣	槍	14	1.07
制		式		魚	槍	2	0.15	
非	制	式	魚	槍	具	殺	傷	
原	住	民	魚	槍	-		-	
瓦		斯		槍	14		1.07	

142. 查獲各類槍砲、彈藥、刀械分析(續2)

Type of Firearms Ammunition and Knives Captured, 2024

中華民國113年

單位：顆（彈藥）
公克（火炸藥）

彈藥類 Ammunition	數量 Quantity	百分比 Percentage
彈類合計 Total	13,725	100.00
手榴彈（含土製）	1	0.01
炸彈	-	-
霰彈	196	1.43
信號彈	-	-
汽油彈	-	-
土（改）造各式炸彈爆裂物	141	1.03
制式子彈	3,536	25.76
土（改）造子彈	9,407	68.54
震撼彈	17	0.12
槍榴彈	-	-
其他彈類	427	3.11
火（炸）藥類合計	128.31	100.00
炸藥	-	-
火藥	128.31	100.00

142. 查獲各類槍砲、彈藥、刀械分析(續3完)

Type of Firearms Ammunition and Knives Captured, 2024

中華民國113年

單位：把(刀械)

刀 械 類	數 量	百 分 比
Knives	Quantity	Percentage
合 計	436	100.00
匕	15	3.44
武 士 刀	80	18.35
鋼 (鐵) 棍 、 鞭	9	2.06
掃 刀 (非 農 業 用)	2	0.46
鏢 刀	2	0.46
手 杖 刀	2	0.46
鴛 鴦 刀	1	0.23
手 指 虎	272	62.39
扁 鑽	2	0.46
十 字 弓	51	11.70
蛇 刀	-	-
鋼 筆 刀	-	-

(六) 詐欺案件分析統計
Analysis of Fraud

143. 歷年詐欺案件發生與破獲比較

Fraud Known and Cleared, 2015-2024

中華民國 104 年至 113 年

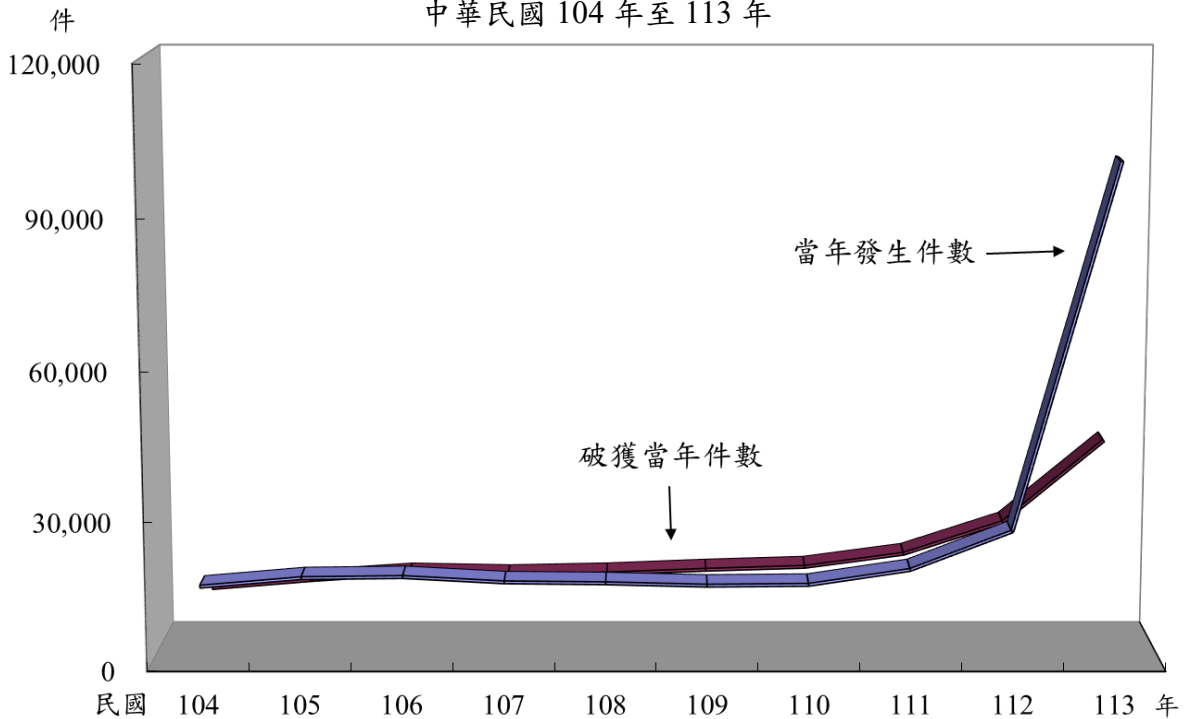

年 份	104年	105年	106年	107年	108年	109年	110年	111年	112年	113年
Year	2015	2016	2017	2018	2019	2020	2021	2022	2023	2024
當年發生件數	15,725	17,453	17,683	16,606	16,413	15,926	16,097	19,130	26,933	100,431
補報發生件數	5,447	5,722	5,006	6,864	7,234	7,128	8,627	10,379	10,890	18,104
破獲當年件數	10,620	12,288	13,629	13,264	13,658	14,437	15,047	17,769	24,356	41,175
破獲積案件數	7,338	7,524	7,204	8,414	8,278	8,210	9,437	10,949	11,626	17,900
破獲率%	67.54 (84.82)	70.41 (85.49)	77.07 (91.82)	79.87 (92.36)	83.21 (92.76)	90.65 (98.23)	93.48 (99.03)	92.89 (97.32)	90.43 (95.13)	41.00 (49.84)

說明：1. 10年來警察機關受理詐欺案件，當年發生以113年100,431件最多，104年15,725件最少，104年起至113年間迭有增減趨勢。

2. 括弧內各年破獲率之計算，發生件數含補報發生，破獲件數含破獲積案，併此敘明。

144. 詐欺案件發生月份及地區（單位）統計

Geographic Distribution of Fraud by Month, 2024

中華民國113年

單位：件

	合計	1月	2月	3月	4月	5月	6月	7月	8月	9月	10月	11月	12月
	Total	Jan.	Feb.	Mar.	Apr.	May	Jun.	Jul.	Aug.	Sep.	Oct.	Nov.	Dec.
合 計 Total	100,431	3,385	1,880	4,978	3,932	4,698	5,021	6,418	9,512	16,626	17,688	15,583	10,710
新 北 市 New Taipei City	18,700	533	310	904	696	831	948	1,244	1,781	3,132	3,400	2,913	2,008
臺 北 市 Taipei City	8,950	319	161	475	297	382	399	531	744	1,480	1,665	1,458	1,039
桃 園 市 Taoyuan City	11,075	322	179	465	384	499	510	688	1,027	2,027	2,024	1,747	1,203
臺 中 市 Taichung City	14,127	320	217	540	422	581	637	963	1,587	2,348	2,596	2,355	1,561
臺 南 市 Tainan City	8,651	376	196	495	401	407	431	498	732	1,407	1,450	1,335	923
高 雄 市 Kaohsiung City	11,494	305	178	529	421	501	580	718	1,062	1,953	2,061	1,863	1,323
臺 灣 省 Taiwan Province	26,851	1,164	615	1,522	1,256	1,445	1,451	1,718	2,513	4,231	4,438	3,878	2,620
宜蘭縣 Ilan County	1,969	111	55	148	108	140	121	107	200	286	279	260	154
新竹縣 Hsinchu County	2,750	123	48	162	105	135	146	175	221	443	471	454	267
苗栗縣 Miaoli County	2,253	89	38	121	98	123	116	152	207	369	389	325	226
彰化縣 Changhua County	4,139	177	101	228	184	188	205	246	422	686	685	622	395
南投縣 Nantou County	1,715	82	51	94	80	112	105	118	170	236	267	252	148
雲林縣 Yunlin County	2,151	113	54	110	87	112	112	160	219	316	361	284	223
嘉義縣 Chiayi County	1,598	70	35	105	95	98	101	113	137	220	237	230	157
屏東縣 Pingtung County	2,694	81	52	142	133	114	126	168	221	478	480	396	303
臺東縣 Taitung County	631	22	11	28	26	36	19	34	64	106	122	87	76
花蓮縣 Hualien County	1,400	68	43	102	80	77	74	100	127	198	209	186	136
澎湖縣 Penghu County	426	38	17	47	40	42	49	34	29	39	46	30	15
基隆市 Keelung City	1,422	44	26	53	45	73	71	69	150	270	260	199	162
新竹市 Hsinchu City	2,535	78	52	106	106	133	156	171	236	410	447	385	255
嘉義市 Chiayi City	1,168	68	32	76	69	62	50	71	110	174	185	168	103
福 建 省 Fuchien Province	420	28	17	34	33	41	49	40	54	34	41	27	22
金門縣 Kinmen County	326	23	11	29	25	28	37	28	47	27	32	19	20
連江縣 Lienchiang County	94	5	6	5	8	13	12	12	7	7	9	8	2
刑事局 Criminal Investigation Bureau	6	-	-	-	-	-	-	-	2	2	-	1	1
航警局 Aviation Police Bureau	28	2	2	2	4	1	5	4	1	4	2	-	1
國道警局 National Highway Police Bureau	12	2	1	-	2	1	3	3	-	-	-	-	-
鐵路 Railroad	66	11	1	12	8	7	4	7	4	3	4	2	3
基隆港 Keelung Harbor	2	-	-	-	-	-	-	-	-	-	1	-	1
臺中港 Taichung Harbor	1	-	-	-	-	-	-	-	-	1	-	-	-
高雄港 Kaohsiung Harbor	1	-	1	-	-	-	-	-	-	-	-	-	-
花蓮港 Hualien Harbor	-	-	-	-	-	-	-	-	-	-	-	-	-
保二總隊 2nd Peace Reservation Team	46	2	2	-	8	2	4	4	5	4	6	4	5
保三總隊 3rd Peace Reservation Team	1	1	-	-	-	-	-	-	-	-	-	-	-
保七總隊 7th Peace Reservation Team	-	-	-	-	-	-	-	-	-	-	-	-	-

147. 詐欺案件嫌疑人及被害人職業分析

Fraud Offenders and Victims by Occupation, 2024

中華民國113年

	嫌 疑 人 Offenders				被 害 人 Victims			
	合計 Total	男 (M)	女 (F)	百分比 Percentage	合計 Total	男 (M)	女 (F)	百分比 Percentage
合 計 Total	53,783	37,729	16,054	100.00	130,063	58,874	71,189	100.00
民 意 代 表 、 主 管 及 經 理 人 員 Legislators, Government Administrators, Business Executives and Managers	336	211	125	0.62	1,362	685	677	1.05
專 業 人 員 Professionals	1,086	521	565	2.02	7,181	2,706	4,475	5.52
技 術 員 及 助 理 專 業 人 員 Technicians and Associate Professionals	849	494	355	1.58	5,839	2,041	3,798	4.49
事 務 支 援 人 員 Clerks	243	109	134	0.45	961	205	756	0.74
服 務 (不 含 保 安) 工 作 人 員 Service Workers (Not Including Public Safety Servicemen)	15,907	9,475	6,432	29.58	49,505	20,674	28,831	38.06
銷 售 及 展 示 工 作 人 員 Shop and Market Sales Workers	1,227	813	414	2.28	3,584	1,509	2,075	2.76
農 、 林 、 漁 、 牧 業 生 產 人 員 Agricultural, Animal Husbandry, Forestry and Fishing Workers	598	490	108	1.11	830	571	259	0.64
保 安 服 務 工 作 人 員 (含 軍 人) Public Safety Servicemen	713	639	74	1.33	1,998	1,596	402	1.54
技 藝 (技 術) 有 關 工 作 人 員 Craft and Related Workers	1,593	1,367	226	2.96	2,844	1,941	903	2.19
駕 駛 及 移 運 設 備 操 作 人 員 Transportation Workers	1,229	1,158	71	2.29	1,466	1,296	170	1.13
駕 駛 及 移 運 操 作 除 外 之 機 械 設 備 操 作 及 組 裝 人 員 Plant and Machine Operators and Assemblers (Not Including Transportation Workers)	621	425	196	1.15	2,430	1,453	977	1.87
基 層 技 術 工 及 勞 力 工 Elementary Occupations	10,151	8,564	1,587	18.87	9,431	6,147	3,284	7.25
學 生 Students	3,046	2,058	988	5.66	10,351	4,877	5,474	7.96
無 職 Unemployed Persons	11,928	8,427	3,501	22.18	17,505	6,024	11,481	13.46
其 他 (含 不 詳) Others (Including the Unknown)	4,256	2,978	1,278	7.91	14,776	7,149	7,627	11.36

148. 詐欺案件嫌疑人及被害人教育程度分析

Fraud Offenders and Victims by Education Level, 2024

中華民國113年

		嫌 疑 人 Offenders				被 害 人 Victims			
		合計 Total	男 (M)	女 (F)	百分比 Percentage	合計 Total	男 (M)	女 (F)	百分比 Percentage
合 計	Total	53,783	37,729	16,054	100.00	130,063	58,874	71,189	100.00
不 識 字	Illiteracy	36	24	12	0.07	89	34	55	0.07
自 修	Self-educated	2	1	1	0.00	18	10	8	0.01
小學在學	Primary School	5	3	2	0.01	32	12	20	0.02
小學肄業		21	13	8	0.04	71	24	47	0.05
小學畢業		319	202	117	0.59	1,385	557	828	1.06
國中在學	Junior High School	398	297	101	0.74	329	171	158	0.25
國中肄業		264	224	40	0.49	242	127	115	0.19
國中畢業		4,859	3,586	1,273	9.03	7,170	3,343	3,827	5.51
高中在學	Senior High School	1,238	902	336	2.30	1,450	736	714	1.11
高中肄業		2,484	2,122	362	4.62	1,703	867	836	1.31
高中畢業		32,616	23,043	9,573	60.64	61,099	27,945	33,154	46.98
大專在學	College	1,538	965	573	2.86	8,408	3,879	4,529	6.46
大專肄業		344	268	76	0.64	1,119	539	580	0.86
大專畢業		6,634	4,014	2,620	12.33	35,416	14,985	20,431	27.23
研 究 所 (含以上)	Graduate School	115	73	42	0.21	3,706	2,028	1,678	2.85
其 他 (含不詳)	Others (Including the Unknown)	2,910	1,992	918	5.41	7,826	3,617	4,209	6.02

(七) 恐嚇取財案件分析統計

(含重大及普通)

Analysis of Intimidation

149.歷年恐嚇取財案件發生與破獲比較

Intimidation Known and Cleared, 2015-2024

中華民國 104 年至 113 年

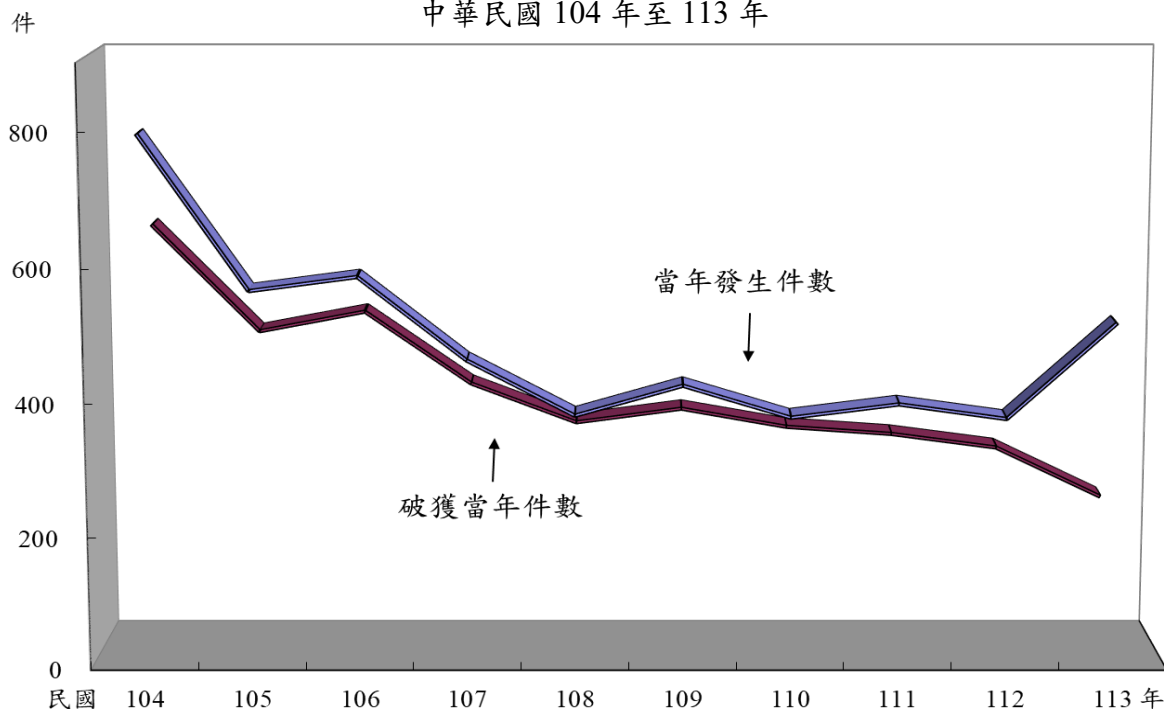

年 份 Year	104年 2015	105年 2016	106年 2017	107年 2018	108年 2019	109年 2020	110年 2021	111年 2022	112年 2023	113年 2024
當年發生 件 數	792	561	582	458	375	420	372	392	370	513
補報發生 件 數	-	1	-	3	1	1	-	-	-	1
破獲當年 件 數	638	476	506	396	336	357	329	318	297	221
破獲積案 件 數	382	369	259	260	232	221	214	162	148	171
破獲率%	80.56 -- (90.59)	84.85 100.00 (95.48)	86.94 -- (94.91)	86.46 100.00 (95.77)	89.60 100.00 (98.78)	85.00 100.00 (93.23)	88.44 -- (96.62)	81.12 -- (88.24)	80.27 -- (88.12)	43.08 100.00 (57.90)
	--	(100.00)	--	(100.00)	(100.00)	(100.00)	--	--	--	100.00

說明：1.10年來警察機關受理恐嚇取財案件，當年發生以104年792件最多，以112年發生370件最少，104年起至113年間迭有增減趨勢。

2.當年發生、補報發生、破獲當年、及破獲積案數據係加計重大件數，粗體字為重大恐嚇部分，104年及106年、110年至112年未發生及破獲重大恐嚇取財案件；另括弧內各年破獲率之計算，發生件數含補報發生，破獲件數含破獲積案，併此敘明。

150.恐嚇取財案件發生月份及地區（單位）統計

Geographic Distribution of Intimidation by Month, 2024

中華民國113年

單位：件

	合計	1月	2月	3月	4月	5月	6月	7月	8月	9月	10月	11月	12月
	Total	Jan.	Feb.	Mar.	Apr.	May	Jun.	Jul.	Aug.	Sep.	Oct.	Nov.	Dec.
合計 Total	513	20	19	27	21	38	21	23	27	75	110	87	45
新北市 New Taipei City	54	1	1	3	1	2	1	3	3	7	15	12	5
臺北市 Taipei City	47	2	1	2	4	6	3	1	3	4	12	7	2
桃園市 Taoyuan City	61	1	1	4	1	3	3	2	5	15	13	7	6
臺中市 Taichung City	47	2	-	1	1	1	3	2	3	9	10	9	6
臺南市 Tainan City	66	6	6	2	5	5	2	3	-	11	10	9	7
高雄市 Kaohsiung City	27	-	1	-	-	2	2	-	3	4	9	5	1
臺灣省 Taiwan Province	202	6	8	14	8	17	6	12	10	25	40	38	18
宜蘭縣 Ilan County	20	1	-	-	-	2	-	1	1	4	3	6	2
新竹縣 Hsinchu County	17	1	-	1	1	-	-	1	-	2	5	3	3
苗栗縣 Miaoli County	40	2	1	2	-	2	2	3	2	7	7	7	5
彰化縣 Changhua County	31	-	4	1	-	2	2	1	1	3	9	8	-
南投縣 Nantou County	21	1	1	1	2	-	1	2	2	2	2	3	4
雲林縣 Yunlin County	23	1	-	2	1	6	-	-	1	2	4	5	1
嘉義縣 Chiayi County	6	-	-	-	1	2	-	-	-	-	2	1	-
屏東縣 Pingtung County	11	-	-	1	1	-	-	3	1	3	1	1	-
臺東縣 Taitung County	1	-	-	-	-	-	-	1	-	-	-	-	-
花蓮縣 Hualien County	2	-	-	-	-	1	-	-	-	-	-	1	-
澎湖縣 Penghu County	11	-	-	3	2	1	1	-	-	-	2	2	-
基隆市 Keelung City	7	-	-	3	-	-	-	-	-	-	3	-	1
新竹市 Hsinchu City	8	-	1	-	-	1	-	-	2	1	1	1	1
嘉義市 Chiayi City	4	-	1	-	-	-	-	-	-	1	1	-	1
福建省 Fuchien Province	-	-	-	-	-	-	-	-	-	-	-	-	-
金門縣 Kinmen County	-	-	-	-	-	-	-	-	-	-	-	-	-
連江縣 Lienchiang County	-	-	-	-	-	-	-	-	-	-	-	-	-
刑事局 Criminal Investigation Bureau	-	-	-	-	-	-	-	-	-	-	-	-	-
航警局 Aviation Police Bureau	1	-	-	-	-	1	-	-	-	-	-	-	-
國道警局 National Highway Police Bureau	3	2	-	-	-	1	-	-	-	-	-	-	-
鐵路 Railroad	3	-	-	-	1	-	1	-	-	-	1	-	-
基隆港 Keelung Harbor	-	-	-	-	-	-	-	-	-	-	-	-	-
臺中港 Taichung Harbor	1	-	-	1	-	-	-	-	-	-	-	-	-
高雄港 Kaohsiung Harbor	-	-	-	-	-	-	-	-	-	-	-	-	-
花蓮港 Hualien Harbor	-	-	-	-	-	-	-	-	-	-	-	-	-
保二總隊 2nd Peace Reservation Team	1	-	1	-	-	-	-	-	-	-	-	-	-
保三總隊 3rd Peace Reservation Team	-	-	-	-	-	-	-	-	-	-	-	-	-
保七總隊 7th Peace Reservation Team	-	-	-	-	-	-	-	-	-	-	-	-	-

151.恐嚇取財案件發生時間分析

Intimidation by Hour, 2024

中華民國 113 年

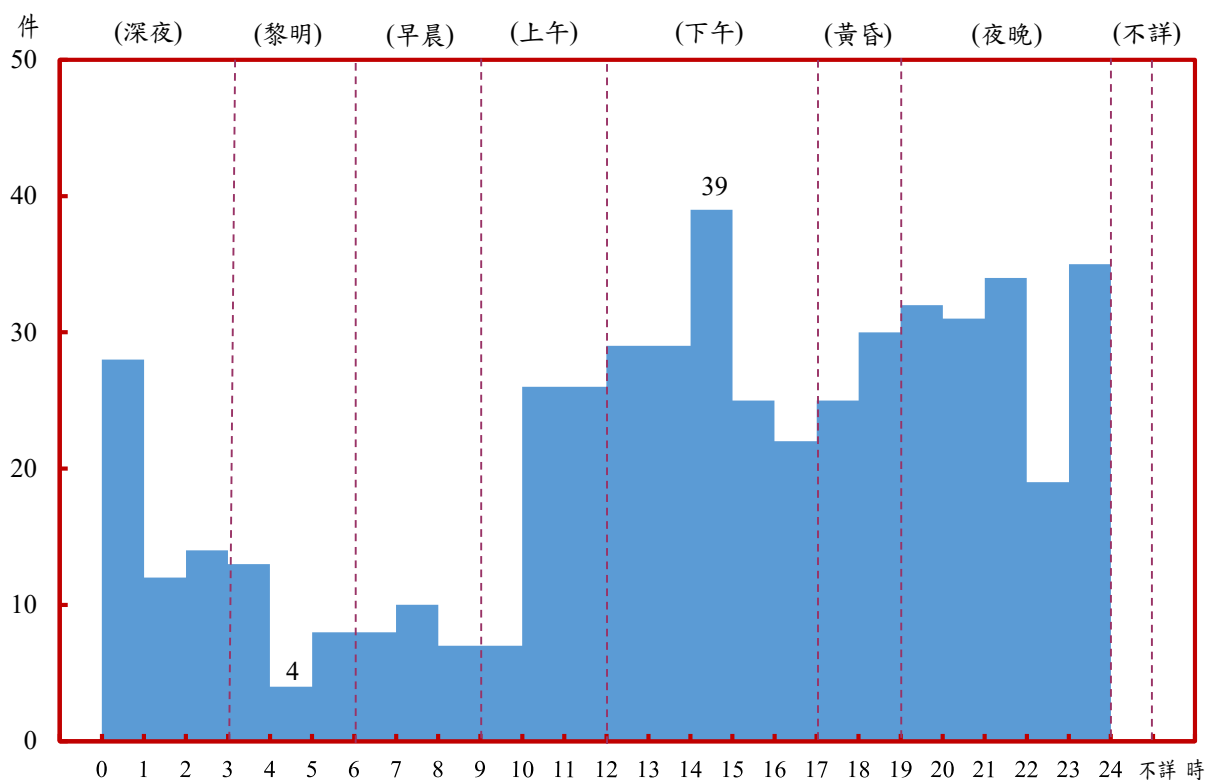

	合計 Total	深夜 0-3 A.M.			黎明 3-6 A.M.			早晨 6-9 A.M.			上午 9-12 A.M.		
		0 1	1 2	2 3	3 4	4 5	5 6	6 7	7 8	8 9	9 10	10 11	11 12
發生件數 Known to the Police	513	28	12	14	13	4	8	8	10	7	7	26	26
百分比 Percentage	100.00	10.53			4.87			4.87			11.50		

	下午 12-17 P.M.					黃昏 17-19 P.M.		夜晚 19-24 P.M.					不詳 Unknown
	12 13	13 14	14 15	15 16	16 17	17 18	18 19	19 20	20 21	21 22	22 23	23 24	
發生件數 Known to the Police	29	29	39	25	22	25	30	32	31	34	19	35	-
百分比 Percentage	28.07					10.72		29.43					-

152.恐嚇取財案件發生場所分析

Intimidation by Place, 2024

中華民國113年

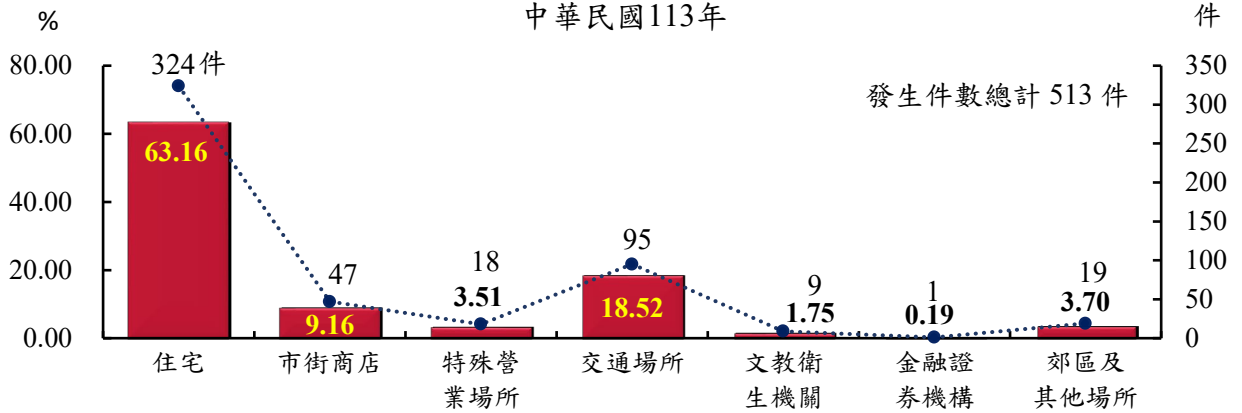

發生件數 Known to the Police		總計 Total		513	
住宅 Residential Area 小計	324	卡拉OK	1	學校	2
普通住宅	228	三溫暖	1	研究機構	-
公寓	28	公益彩券經銷站	-	補習班	-
大廈	42	夜店	-	圖書館	-
別墅	-	養生館	-	寺廟道觀佛堂	-
透天厝	20	小吃店(含女陪侍)	-	教會	-
農家住宅	-	其他影響社會治安場所	-	慈善救濟機構	-
出租公寓	2	當舖	-	醫療院所	4
宿舍	2	銀樓	1	民意機關	1
空屋	-	珠寶銀樓	-	軍事機構	-
集合住宅	1	電動玩具	-	稅捐機構	-
其他	1	撞球場	-	郵政機構(郵局除外)	-
市街商店 Downtown Area 小計	47	網路咖啡館(店)	2	電力機構	-
商店行號	14	還物販賣機、夾娃娃機	-	電信機構	-
一般餐廳、飲食店	6	遊戲博奕主題餐廳	-	法院及分院(含檢察署)	-
公會及其分會	-	其他遊藝場所	1	監獄看守所及觀護所	-
市場	1	釣魚(蝦)場	-	殯儀館	-
便利商店	15	保齡球館	-	其他政府機構	2
超級市場	1	大型購物場	-	金融證券機構 Finance & Security Institutions 小計	1
百貨公司	1	老人殘障、安養中心	-	銀行	1
檯檯攤	1	運動場所	-	郵局	-
加油站	1	動物園	-	農會(信用部)	-
旅行社	-	健身房	-	信用合作社	-
路邊食攤	1	運動中心	-	證券商公司	-
車站票房	-	觀光工廠	-	保險機構	-
小吃街	-	其他特殊營業	-	網路銀行	-
公司(會社)	6	交通場所 Transportation Facilities 小計	95	郊區及其他場所 Suburb and Other Place 小計	19
商會及其分會	-	公路	81	工廠	1
自助洗車場	-	高速公路	4	工地、工寮	2
租車店	-	高架道路	-	空地	7
居酒屋	-	捷運(車道、車站)	-	山林間	-
其他	-	車站	-	公園	1
特殊營業 Hotels and Restaurants 小計	18	碼頭港口	-	田野	-
汽機車修配保管廠(處所)	2	產業道路	2	菜(果)園	-
歌廳	-	機場	1	倉庫	1
夜總會	-	鐵路(含平交道)	-	水塘	-
酒家	1	貨櫃集散場	-	家畜寮	2
酒吧、PUB	1	空中	2	墓地	-
美容院	-	河(中)海(堤)邊	-	農場	1
汽車旅館	1	隧道	-	鐵皮屋	-
旅社飯店客棧	2	獨立專門停車場(場)	2	資源回收場	-
指壓按摩	-	高鐵(含車道、車站等)	-	動物收容所	-
休閒護膚中心	1	臺鐵(含車道、車站等)	3	國有林地	-
俱樂部	-	環外便道	-	國家公園	-
職業賭場	-	輕軌	-	河濱(堤)公園	1
K T V	4	其他交通場所	-	風景區	-
M T V	-	文教衛生機關 Culture, Education and Public Health Organizations 小計	9	水泥建築	-
				其他	3

153.恐嚇取財案件嫌疑人犯罪方式分析

Offenders in Intimidation by Modus Operandi, 2024

中華民國 113 年

	合 計 Total	持 刀	言 詞 (當 面)	持 竹 木 棍 棒	持 鐵 器	縱 火	槍 擊	持 石 擊	電 話	持 槍 未 擊 發	製 造 車 禍	下 毒	書 信 (面)	爆 炸	強 買 強 賣	暴 力 恐 嚇	傳 真 恐 嚇	網 路 恐 嚇	其 他 恐 嚇 方 式
嫌疑 人 數 Offenders	510	20	332	9	1	-	2	1	29	1	-	-	13	-	-	65	-	37	-
百分比 Percentage	100.00	3.92	65.10	1.76	0.20	-	0.39	0.20	5.69	0.20	-	-	2.55	-	-	12.75	-	7.25	-

154.恐嚇取財案件損失財物程度分析

Losses in Intimidation, 2024

中華民國 113 年

	合 計 Total	一 〇 元 未 至 滿	一 二 〇 〇 元 未 至 滿	二 五 〇 〇 元 未 至 滿	五 〇 〇 〇 元 未 至 滿	一 〇 〇 〇 元 未 至 滿	一 二 〇 〇 元 未 至 滿	二 〇 〇 〇 元 未 至 滿	三 〇 〇 〇 元 未 至 滿	五 〇 〇 〇 元 未 至 滿	一 〇 〇 〇 元 未 至 滿	一 二 〇 〇 元 未 至 滿	二 〇 〇 〇 元 未 至 滿	三 〇 〇 〇 元 未 至 滿	五 〇 〇 〇 元 未 至 滿	一 〇 〇 〇 元 未 至 滿	一 〇 〇 〇 元 未 至 滿	一 三 〇 〇 元 未 至 滿	三 〇 〇 〇 元 未 至 滿	五 〇 〇 〇 元 未 至 滿	無 損 失		
發生件數	677	20	8	6	5	15	14	21	41	78	43	33	31	16	21	7					23	295	
Known to the Police	(1)	39				91				154				47		28						(-)	(1)
百分比 Percentage	100.00 (100.00)	5.76				13.44				22.75				6.94		4.14						3.40	43.57
		(-)				(-)				(-)				(-)		(-)						(-)	(100.00)

說明：1.本項統計發生件數包括補報發生。
2.括弧內數字係重大恐嚇取財部分。

155.恐嚇取財案件嫌疑人犯罪工具分析

Tools Used in Intimidation, 2024

中華民國 113 年

	合計 Total	刀類 With Swords																							
		刺刀	菜刀	匕首	武士刀	水果刀	柴刀	刀片	剪刀(含鐵剪)	尖刀	鑷刀	手術刀	彈簧刀	童軍刀	指甲刀	螺絲刀	鋼(鐵)棍、鞭	農業用掃刀	開山刀	扁鑽	西瓜刀	鋼筆刀	美工刀	瑞士刀	其他刀械
嫌疑人數 Offenders	510 (2)	- (-)	1 (-)	- (-)	4 (-)	3 (-)	- (-)	4 (-)	- (-)	2 (-)	- (-)	- (-)	3 (-)	- (-)	- (-)	- (-)	- (-)	- (-)	2 (-)	- (-)	1 (-)	- (-)	2 (-)	2 (-)	- (-)
百分比 Percentage	100.00 (100.00)	4.71 (-)																							

	竹木器繩索類 Bamboo, Wood and Ropes Items										交通工具工程用具類 Transportation Tools and Engineering Items									
	木劍	木棍	竹桿	畚箕	竹(木)器	麻繩	塑膠管(繩)	繩索	釣桿	家庭器具	其他	自用大貨車	營業大貨車	自用小客車	自用小貨車	營業小客車	客貨兩用車	三輪貨車	機車	其他
嫌疑人數 Offenders	- (-)	5 (-)	- (-)	- (-)	- (-)	- (-)	- (-)	2 (-)	- (-)	- (-)	- (-)	- (-)	- (-)	- (-)	- (-)	- (-)	- (-)	- (-)	- (-)	- (-)
百分比 Percentage	1.37 (-)										- (-)									

	槍械類	彈藥類	化學(藥)品、油氣類	電器類	鐵具類	毒品類及吸用用具	徒手	其他
嫌疑人數 Offenders	4 (2)	- (-)	3 (-)	- (-)	6 (-)	- (-)	285 (-)	181 (-)
百分比 Percentage	0.78 (100.00)	- (-)	0.59 (-)	- (-)	1.18 (-)	- (-)	55.88 (-)	35.49 (-)

說明：括弧內數字係重大恐嚇取財部分。

156.恐嚇取財案件嫌疑人及被害人職業分析

Intimidation Offenders and Victims by Occupation, 2024

中華民國113年

	嫌 疑 人 Offenders				被 害 人 Victims			
	合計 Total	男 (M)	女 (F)	百分比 Percentage	合計 Total	男 (M)	女 (F)	百分比 Percentage
合 計 Total	510	445	65	100.00	741	544	197	100.00
民 意 代 表 、 主 管 員 及 經 理 人 Legislators, Government Administrators, Business Executives and Managers	8	7	1	1.57	11	9	2	1.48
專 業 人 員 Professionals	7	6	1	1.37	23	17	6	3.10
技 術 員 及 助 理 專 業 人 員 Technicians and Associate Professionals	10	8	2	1.96	20	13	7	2.70
事 務 支 援 人 員 Clerks	2	-	2	0.39	1	-	1	0.13
服 務 (不 含 保 安) 工 作 人 員 Service Workers (Not Including Public Safety Servicemen)	125	107	18	24.51	260	177	83	35.09
銷 售 及 展 示 工 作 人 員 Shop and Market Sales Workers	20	17	3	3.92	26	14	12	3.51
農 、 林 、 漁 、 牧 業 生 產 人 員 Agricultural, Animal Husbandry, Forestry and Fishing Workers	14	14	-	2.75	15	13	2	2.02
保 安 服 務 工 作 人 員 (含 軍 人) Public Safety Servicemen	3	3	-	0.59	11	11	-	1.48
技 藝 (技 術) 有 關 工 作 人 員 Craft and Related Workers	8	8	-	1.57	17	15	2	2.29
駕 駛 及 移 運 設 備 操 作 人 員 Transportation Workers	12	12	-	2.35	8	8	-	1.08
駕 駛 及 移 運 操 作 除 外 之 機 械 設 備 操 作 及 組 裝 人 員 Plant and Machine Operators and Assemblers (Not Including Transportation Workers)	3	3	-	0.59	13	9	4	1.75
基 層 技 術 工 及 勞 力 工 Elementary Occupations	92	88	4	18.04	84	78	6	11.34
學 生 Students	51	46	5	10.00	64	52	12	8.64
無 職 Unemployed Persons	124	98	26	24.31	87	58	29	11.74
其 他 (含 不 詳) Others (Including the Unknown)	31	28	3	6.08	101	70	31	13.63

157.恐嚇取財案件嫌疑人及被害人教育程度分析

Intimidation Offenders and Victims by Education Level, 2024

中華民國113年

		嫌 疑 人 Offenders				被 害 人 Victims			
		合計 Total	男 (M)	女 (F)	百分比 Percentage	合計 Total	男 (M)	女 (F)	百分比 Percentage
合 計	Total	510	445	65	100.00	741	544	197	100.00
不 識 字	Illiteracy	-	-	-	-	-	-	-	-
自 修	Self-educated	-	-	-	-	-	-	-	-
小學在學	Primary School	-	-	-	-	3	2	1	0.40
小學肄業		-	-	-	-	-	-	-	-
小學畢業		4	3	1	0.78	7	4	3	0.94
國中在學	Junior High School	23	22	1	4.51	15	11	4	2.02
國中肄業		8	8	-	1.57	5	4	1	0.67
國中畢業		67	56	11	13.14	57	42	15	7.69
高中在學	Senior High School	26	22	4	5.10	12	8	4	1.62
高中肄業		28	25	3	5.49	14	12	2	1.89
高中畢業		291	255	36	57.06	395	290	105	53.31
大專在學	College	2	2	-	0.39	37	33	4	4.99
大專肄業		7	6	1	1.37	8	8	-	1.08
大專畢業		31	25	6	6.08	101	70	31	13.63
研 究 所 (含以上)	Graduate School	2	1	1	0.39	14	12	2	1.89
其 他 (含不詳)	Others (Including the Unknown)	21	20	1	4.12	73	48	25	9.85

(八) 網路犯罪案件分析統計
Analysis of Cyber Crime

158. 歷年網路犯罪案件發生與破獲比較

Cyber Crime Known and Cleared, 2015-2024

中華民國 104 年至 113 年

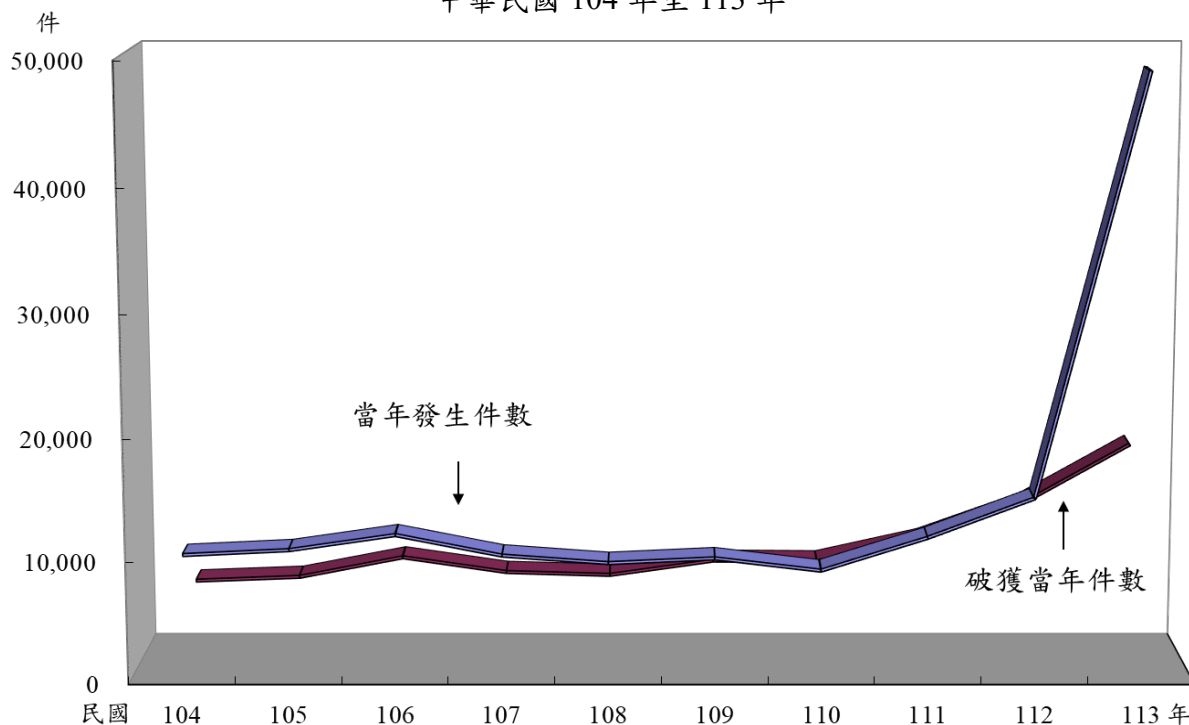

年 份	104年	105年	106年	107年	108年	109年	110年	111年	112年	113年
Year	2015	2016	2017	2018	2019	2020	2021	2022	2023	2024
當年發生件數	10,046	10,451	11,689	10,003	9,382	9,775	8,761	11,460	14,691	48,951
補報發生件數	2,540	2,911	3,308	3,846	3,503	3,372	3,434	4,668	5,340	7,726
破獲當年件數	5,975	6,295	7,950	6,704	6,460	7,668	7,603	9,517	12,589	17,437
破獲積案數	2,945	3,283	3,904	4,271	3,903	3,899	3,890	4,963	5,830	7,649
破獲率%	59.48 (70.87)	60.23 (71.68)	68.01 (79.04)	67.02 (79.25)	68.86 (80.43)	78.45 (87.98)	86.78 (94.24)	83.05 (89.78)	85.69 (91.95)	35.62 (44.26)

說明：1. 10年來警察機關受理網路犯罪案件，當年發生以113年48,951件最多，110年發生8,761件最少，104年起至113年間迭有增減趨勢。

2. 括弧內各年破獲率之計算，發生件數含補報發生，破獲件數含破獲積案，併此敘明。

159.網路犯罪案件發生月份及地區（單位）統計

Geographic Distribution of Cyber Crime by Month, 2024

中華民國113年

單位：件

	合計	1月	2月	3月	4月	5月	6月	7月	8月	9月	10月	11月	12月
	Total	Jan.	Feb.	Mar.	Apr.	May	Jun.	Jul.	Aug.	Sep.	Oct.	Nov.	Dec.
合 計 Total	48,951	140	248	609	811	933	1,374	1,442	2,250	9,213	10,368	10,465	11,098
新 北 市 New Taipei City	11,631	9	33	94	161	125	206	268	420	2,085	2,472	2,694	3,064
臺 北 市 Taipei City	6,386	63	79	165	173	193	256	279	351	1,117	1,231	1,194	1,285
桃 園 市 Taoyuan City	3,951	12	14	40	51	74	123	86	145	864	938	799	805
臺 中 市 Taichung City	6,885	9	17	39	53	74	107	111	475	1,285	1,470	1,617	1,628
臺 南 市 Tainan City	4,246	6	12	64	86	128	162	168	214	855	858	835	858
高 雄 市 Kaohsiung City	5,109	1	5	27	51	79	100	84	133	931	1,148	1,291	1,259
臺 灣 省 Taiwan Province	10,417	29	78	166	211	229	394	427	484	2,039	2,204	1,992	2,164
宜蘭縣 Ilan County	728	3	1	7	13	24	38	29	44	165	143	124	137
新竹縣 Hsinchu County	976	-	3	7	20	15	84	60	26	158	210	181	212
苗栗縣 Miaoli County	1,363	1	3	14	28	16	31	39	39	281	317	297	297
彰化縣 Changhua County	1,432	5	16	30	24	32	44	61	45	297	307	276	295
南投縣 Nantou County	794	4	5	11	20	19	39	58	81	126	135	117	179
雲林縣 Yunlin County	464	-	2	6	11	14	24	15	30	88	97	104	73
嘉義縣 Chiayi County	352	2	7	7	16	14	14	23	25	61	70	62	51
屏東縣 Pingtung County	1,447	-	20	28	29	27	17	22	39	294	340	295	336
臺東縣 Taitung County	157	-	-	4	-	6	8	2	1	35	31	37	33
花蓮縣 Hualien County	342	1	1	4	13	10	14	18	17	80	60	67	57
澎湖縣 Penghu County	129	10	6	22	11	13	8	6	7	11	16	10	9
基隆市 Keelung City	592	1	3	8	7	6	29	29	34	99	146	94	136
新竹市 Hsinchu City	1,224	2	7	9	11	22	21	34	75	250	244	259	290
嘉義市 Chiayi City	417	-	4	9	8	11	23	31	21	94	88	69	59
福 建 省 Fuchien Province	266	3	7	12	22	29	21	18	18	28	38	37	33
金門縣 Kinmen County	207	3	4	10	15	21	17	13	16	24	33	26	25
連江縣 Lienchiang County	59	-	3	2	7	8	4	5	2	4	5	11	8
刑 事 局 Criminal Investigation Bureau	5	-	-	-	-	-	-	-	-	-	3	1	1
航 警 局 Aviation Police Bureau	5	-	-	-	-	-	-	1	2	-	1	1	-
國 道 警 局 National Highway Police Bureau	1	-	-	-	-	-	1	-	-	-	-	-	-
鐵 路 Railroad	13	-	1	1	1	1	1	-	1	4	-	2	1
基 隆 港 Keelung Harbor	-	-	-	-	-	-	-	-	-	-	-	-	-
臺 中 港 Taichung Harbor	-	-	-	-	-	-	-	-	-	-	-	-	-
高 雄 港 Kaohsiung Harbor	-	-	-	-	-	-	-	-	-	-	-	-	-
花 蓮 港 Hualien Harbor	-	-	-	-	-	-	-	-	-	-	-	-	-
保二總隊 2nd Peace Reservation Team	36	8	2	1	2	1	3	-	7	5	5	2	-
保三總隊 3rd Peace Reservation Team	-	-	-	-	-	-	-	-	-	-	-	-	-
保七總隊 7th Peace Reservation Team	-	-	-	-	-	-	-	-	-	-	-	-	-

160. 網路犯罪案件發生時間分析

Cyber Crime by Hour, 2024

中華民國 113 年

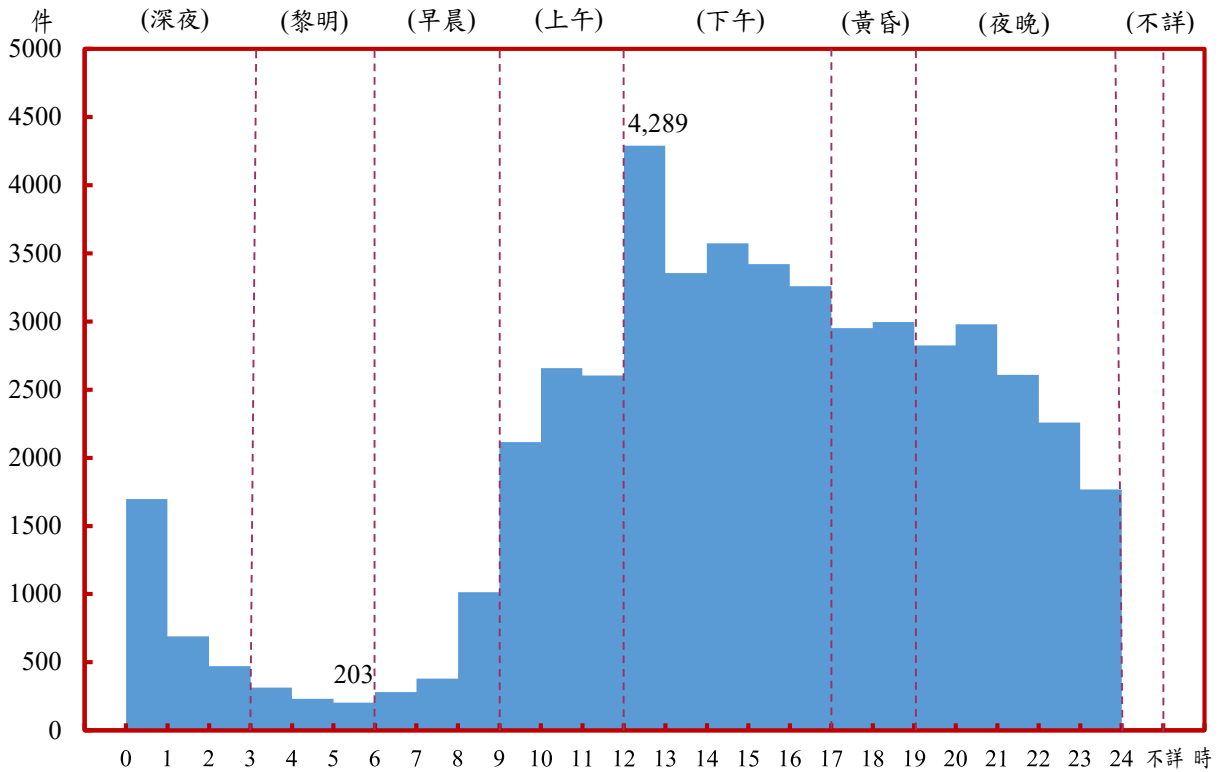

	合計 Total	深夜 0-3 A.M.			黎明 3-6 A.M.			早晨 6-9 A.M.			上午 9-12 A.M.		
		0 1	1 2	2 3	3 4	4 5	5 6	6 7	7 8	8 9	9 10	10 11	11 12
發生件數 Known to the Police	48,951	1,698	689	472	315	233	203	281	379	1,014	2,116	2,657	2,605
百分比 Percentage	100.00	5.84			1.53			3.42			15.07		

	下午 12-17 P.M.					黃昏 17-19 P.M.		夜晚 19-24 P.M.					不詳 Unknown
	12 13	13 14	14 15	15 16	16 17	17 18	18 19	19 20	20 21	21 22	22 23	23 24	
發生件數 Known to the Police	4,289	3,355	3,574	3,422	3,260	2,952	2,997	2,824	2,980	2,609	2,258	1,769	-
百分比 Percentage	36.57					12.15		25.41					-

161.網路犯罪案件嫌疑人及被害人職業分析

Offenders and Victims in Cyber crime by Occupation, 2024

中華民國 113 年

	嫌疑 人 Offenders				被 害 人 Victims			
	合計 Total	男 (M)	女 (F)	百分比 Percentage	合計 Total	男 (M)	女 (F)	百分比 Percentage
合 計 Total	23,533	16,558	6,975	100.00	58,238	27,815	30,423	100.00
民 意 代 表 、 主 管 及 經 理 人 員 Legislators, Government Administrators, Business Executives and Managers	226	149	77	0.96	752	399	353	1.29
專 業 人 員 Professionals	726	376	350	3.09	3,721	1,572	2,149	6.39
技 術 員 及 助 理 專 業 人 員 Technicians and Associate Professionals	579	351	228	2.46	3,155	1,226	1,929	5.42
事 務 支 援 人 員 Clerks	132	52	80	0.56	456	91	365	0.78
服 務 (不 含 保 安) 工 作 人 員 Service Workers (Not Including Public Safety Servicemen)	7,027	4,349	2,678	29.86	21,833	9,726	12,107	37.49
銷 售 及 展 示 工 作 人 員 Shop and Market Sales Workers	636	437	199	2.70	1,443	664	779	2.48
農 、 林 、 漁 、 牧 業 生 產 人 員 Agricultural, Animal Husbandry, Forestry and Fishing Workers	247	211	36	1.05	274	195	79	0.47
保 安 服 務 工 作 人 員 (含 軍 人) Public Safety Servicemen	354	328	26	1.50	960	793	167	1.65
技 藝 (技 術) 有 關 工 作 人 員 Craft and Related Workers	782	669	113	3.32	1,595	1,126	469	2.74
駕 駛 及 移 運 設 備 操 作 人 員 Transportation Workers	580	541	39	2.46	565	485	80	0.97
駕 駛 及 移 運 操 作 除 外 之 機 械 設 備 操 作 及 組 裝 人 員 Plant and Machine Operators and Assemblers (Not Including Transportation Workers)	161	127	34	0.68	779	470	309	1.34
基 層 技 術 工 及 勞 力 工 Elementary Occupations	3,582	3,118	464	15.22	3,408	2,369	1,039	5.85
學 生 Students	1,810	1,199	611	7.69	5,635	2,780	2,855	9.68
無 職 Unemployed Persons	5,073	3,502	1,571	21.56	7,047	2,537	4,510	12.10
其 他 (含 不 詳) Others (Including the Unknown)	1,618	1,149	469	6.88	6,615	3,382	3,233	11.36

162.網路犯罪案件嫌疑人及被害人教育程度分析

Offenders and Victims in Cyber Crime by Education Level, 2024

中華民國113年

			嫌疑人 Offenders				被害人 Victims			
			合計 Total	男 (M)	女 (F)	百分比 Percentage	合計 Total	男 (M)	女 (F)	百分比 Percentage
合計	Total		23,533	16,558	6,975	100.00	58,238	27,815	30,423	100.00
不識字	Illiteracy		18	13	5	0.08	27	11	16	0.05
自修	Self-educated		1	-	1	0.00	2	-	2	0.00
小學在學	Primary School		14	6	8	0.06	74	26	48	0.13
小學肄業			11	7	4	0.05	18	6	12	0.03
小學畢業			129	84	45	0.55	414	185	229	0.71
國中在學	Junior High School		298	216	82	1.27	428	202	226	0.73
國中肄業			110	96	14	0.47	96	49	47	0.16
國中畢業			2,068	1,506	562	8.79	3,129	1,479	1,650	5.37
高中在學	Senior High School		694	472	222	2.95	988	502	486	1.70
高中肄業			998	838	160	4.24	732	405	327	1.26
高中畢業			13,293	9,528	3,765	56.49	23,683	11,372	12,311	40.67
大專在學	College		825	518	307	3.51	4,020	1,964	2,056	6.90
大專肄業			148	113	35	0.63	606	321	285	1.04
大專畢業			3,651	2,286	1,365	15.51	18,119	8,180	9,939	31.11
研究所 (含以上)	Graduate School		91	60	31	0.39	2,225	1,311	914	3.82
其他 (含不詳)	Others (Including the Unknown)		1,184	815	369	5.03	3,677	1,802	1,875	6.31

肆、少年犯罪分析統計
Analysis of Juvenile Delinquency

163. 歷年少年嫌疑人與嫌疑人總人數比較

Comparison between Total Offenders and Juvenile Delinquents, 2015-2024

中華民國104年至113年

	嫌疑人總人數 Total Offenders			少年嫌疑人人數 Juvenile		
	合計 Total	男 (M)	女 (F)	合計 Total	男 (M)	女 (F)
104年 2015	269,296	221,904	47,392	11,002	9,299	1,703
105年 2016	272,817	224,383	48,434	9,775	8,273	1,502
106年 2017	287,294	235,388	51,906	10,499	9,071	1,428
107年 2018	291,621	236,308	55,313	8,893	7,606	1,287
108年 2019	277,664	224,434	53,230	9,441	8,115	1,326
109年 2020	281,811	226,302	55,509	10,226	8,816	1,410
110年 2021	265,221	210,289	54,932	9,627	8,207	1,420
111年 2022	291,891	227,306	64,585	9,554	8,021	1,533
112年 2023	296,458	229,653	66,805	10,770	9,011	1,759
113年 2024	287,597	224,380	63,217	11,277	9,335	1,942

164.歷年兒童嫌疑人、少年嫌疑人、青年嫌疑人 成年嫌疑人人數與人口比較

Comparison between Population and Offenders, 2015-2024

中華民國104年至113年

		104年 2015	105年 2016	106年 2017	107年 2018	108年 2019	109年 2020	110年 2021	111年 2022	112年 2023	113年 2024
兒童 Child	年中人口數 Average population	2,461,504	2,453,364	2,443,714	2,426,246	2,402,062	2,371,188	2,324,447	2,280,068	2,246,943	2,182,690
	嫌疑人人數Number	478	440	448	383	430	219	-	-	-	-
	犯罪人口率 (人/十萬人口) Offender Rate	19.42	17.93	18.33	15.79	17.90	9.24	-	-	-	-
少年 Juvenile	年中人口數 Average population	1,630,463	1,561,916	1,500,218	1,413,346	1,338,302	1,287,900	1,242,387	1,194,869	1,171,242	1,190,602
	嫌疑人人數Number	11,002	9,775	10,499	8,893	9,441	10,226	9,627	9,554	10,770	11,277
	犯罪人口率 (人/十萬人口) Offender Rate	674.78	625.83	699.83	629.22	705.45	794.01	774.88	799.59	919.54	947.17
青年 Adolescent	年中人口數 Average population	1,929,701	1,905,644	1,858,013	1,828,567	1,787,217	1,715,108	1,625,453	1,548,635	1,490,109	1,409,009
	嫌疑人人數Number	29,284	31,092	33,849	32,685	32,447	33,556	32,421	33,626	33,891	33,817
	犯罪人口率 (人/十萬人口) Offender Rate	1,517.54	1,631.57	1,821.78	1,787.47	1,815.50	1,956.49	1,994.58	2,171.33	2,274.40	2,400.06
成年 Adult	年中人口數 Average population	17,444,509	17,595,022	17,753,577	17,911,922	18,068,446	18,207,984	18,275,989	18,296,406	18,434,247	18,628,031
	嫌疑人人數Number	228,532	231,510	242,498	249,660	235,346	237,810	223,173	248,711	251,797	242,503
	犯罪人口率 (人/十萬人口) Offender Rate	1,310.05	1,315.77	1,365.91	1,393.82	1,302.52	1,306.08	1,221.13	1,359.34	1,365.92	1,301.82

- 說明：1.兒童年齡係指 12 歲未滿之人，其犯罪人口率則以每十萬人兒童人口數與兒童嫌疑人人數比較計算。
- 2.少年年齡係指 12 歲以上 18 歲未滿之人，其犯罪人口率則以每十萬人少年人口數與少年嫌疑人人數比較計算之。
- 3.青年年齡係指 18 歲以上 24 歲未滿之人，其犯罪人口率則以每十萬人青年人口數與青年嫌疑人人數比較計算之。
- 4.成年年齡係指 24 歲以上之人，其犯罪人口率則以每十萬人成年人口數與成年嫌疑人人數比較計算之。

165.各地區（單位）少年嫌疑人人數統計

Geographic Distribution of Juvenile Delinquents, 2024

中華民國113年

	嫌疑人數 Offenders			百分比 Percentage
	合計 Total	男 (M)	女 (F)	
合 計 Total	11,277	9,335	1,942	100.00
新 北 市 New Taipei City	1,607	1,306	301	14.25
臺 北 市 Taipei City	1,406	1,124	282	12.47
桃 園 市 Taoyuan City	874	715	159	7.75
臺 中 市 Taichung City	1,309	1,111	198	11.61
臺 南 市 Tainan City	903	776	127	8.01
高 雄 市 Kaohsiung City	1,041	855	186	9.23
臺 灣 省 Taiwan Province	4,018	3,352	666	35.63
宜蘭縣 Ilan County	368	298	70	3.26
新竹縣 Hsinchu County	191	153	38	1.69
苗栗縣 Miaoli County	264	229	35	2.34
彰化縣 Changhua County	606	509	97	5.37
南投縣 Nantou County	408	345	63	3.62
雲林縣 Yunlin County	377	312	65	3.34
嘉義縣 Chiayi County	302	237	65	2.68
屏東縣 Pingtung County	284	247	37	2.52
臺東縣 Taitung County	127	99	28	1.13
花蓮縣 Hualien County	290	240	50	2.57
澎湖縣 Penghu County	77	66	11	0.68
基隆市 Keelung City	238	199	39	2.11
新竹市 Hsinchu City	311	262	49	2.76
嘉義市 Chiayi City	175	156	19	1.55
福 建 省 Fuchien Province	46	33	13	0.41
金門縣 Kinmen County	44	31	13	0.39
連江縣 Lienchiang County	2	2	-	0.02
刑 事 局 Criminal Investigation Bureau	4	3	1	0.04
航 警 局 Aviation Police Bureau	11	10	1	0.10
國道警局 National Highway Police Bureau	6	6	-	0.05
鐵 路 Railroad	36	32	4	0.32
基 隆 港 Keelung Harbor	2	1	1	0.02
臺 中 港 Taichung Harbor	1	1	-	0.01
高 雄 港 Kaohsiung Harbor	3	3	-	0.03
花 蓮 港 Hualien Harbor	1	-	1	0.01
保二總隊 2nd Peace Reservation Team	4	3	1	0.04
保三總隊 3rd Peace Reservation Team	3	3	-	0.03
保七總隊 7th Peace Reservation Team	2	1	1	0.02

166.歷年少年嫌

Juvenile Delinquents by

中華民國104年

	合 計		竊 盜		傷 害		故 意 殺 人	
	人 數	百分比	人 數	百分比	人 數	百分比	人 數	百分比
	Number	Percentage	Number	Percentage	Number	Percentage	Number	Percentage
104年 2015	11,002	100.00	2,741	24.91	1,220	11.09	64	0.58
105年 2016	9,775	100.00	2,111	21.60	1,224	12.52	64	0.65
106年 2017	10,499	100.00	1,823	17.36	1,250	11.91	90	0.86
107年 2018	8,893	100.00	1,795	20.18	1,098	12.35	79	0.89
108年 2018	9,441	100.00	1,838	19.47	1,283	13.59	45	0.48
109年 2020	10,226	100.00	1,594	15.59	882	8.63	28	0.27
110年 2021	9,627	100.00	1,216	12.63	895	9.30	30	0.31
111年 2022	9,554	100.00	1,225	12.82	896	9.38	13	0.14
112年 2023	10,770	100.00	1,420	13.18	1,057	9.81	23	0.21
113年 2024	11,277	100.00	1,356	12.02	951	8.43	26	0.23

說明：妨害性自主含強制性交、共強性交、對幼性交及性交猥褻。

疑人犯罪統計

Offense, 2015-2024

至113年

恐嚇取財 Intimidation		強盜 Robbery		搶奪 Forceful Taking		贓物 Stolen Property		妨害風化 Offenses Against Sexual Morality	
人數 Number	百分比 Percentage	人數 Number	百分比 Percentage	人數 Number	百分比 Percentage	人數 Number	百分比 Percentage	人數 Number	百分比 Percentage
147	1.34	36	0.33	13	0.12	35	0.32	40	0.36
109	1.12	38	0.39	15	0.15	12	0.12	23	0.24
103	0.98	29	0.28	17	0.16	12	0.11	9	0.09
111	1.25	36	0.40	7	0.08	12	0.13	13	0.15
107	1.13	21	0.22	8	0.08	8	0.08	7	0.07
68	0.66	25	0.24	7	0.07	5	0.05	12	0.12
69	0.72	9	0.09	4	0.04	2	0.02	16	0.17
29	0.30	11	0.12	-	-	3	0.03	13	0.14
49	0.45	14	0.13	6	0.06	6	0.06	12	0.11
58	0.51	8	0.07	8	0.07	5	0.04	12	0.11

166.歷年少年嫌

Juvenile Delinquents by

中華民國104年

	妨害性自主 Offenses Against Sexual Autonomy		詐欺 Fraud		槍砲彈藥 C.G.A.K.A.		毒 品 Narcotics	
	人 數 Number	百分比 Percentage	人 數 Number	百分比 Percentage	人 數 Number	百分比 Percentage	人 數 Number	百分比 Percentage
104年 2015	743	6.75	805	7.32	48	0.44	1,939	17.62
105年 2016	662	6.75	953	7.32	30	0.31	1,835	18.77
106年 2017	662	6.31	1,337	12.73	66	0.63	1,782	16.97
107年 2018	617	6.94	1,375	15.46	40	0.45	847	9.52
108年 2018	593	6.28	1,628	17.24	42	0.44	940	9.96
109年 2020	860	8.41	1,642	16.06	34	0.33	949	9.28
110年 2021	783	8.13	1,633	16.96	34	0.35	664	6.90
111年 2022	875	9.16	1,662	17.40	37	0.39	456	4.77
112年 2023	1,103	10.24	2,186	20.30	29	0.27	495	4.60
113年 2024	921	8.17	3,124	27.70	44	0.39	603	5.35

疑人犯罪統計(續)

Offense, 2015-2024

至113年

走私 Smuggling		貪污瀆職 Malfeasance		擄人勒贖 Kidnapping		賭博 Gambling		其他 Others	
人數 Number	百分比 Percentage	人數 Number	百分比 Percentage	人數 Number	百分比 Percentage	人數 Number	百分比 Percentage	人數 Number	百分比 Percentage
-	-	-	-	1	0.01	228	2.07	2,942	26.74
-	-	-	-	3	0.03	106	1.08	2,590	26.50
-	-	-	-	-	-	230	2.19	3,089	29.42
-	-	-	-	-	-	114	1.28	2,749	30.91
-	-	-	-	5	0.05	81	0.86	2,835	30.03
-	-	-	-	-	-	165	1.61	3,955	38.68
-	-	-	-	-	-	247	2.57	4,025	41.81
-	-	-	-	-	-	247	2.59	4,087	42.78
-	-	-	-	1	0.01	171	1.59	4,198	38.98
1	0.01	-	-	-	-	144	1.28	4,016	35.61

167.歷年少年嫌

Juvenile Delinquents

中華民國104年

		合 計 Total		12歲		13歲	
		人 數	百分比	人 數	百分比	人 數	百分比
		Number	Percentage	Number	Percentage	Number	Percentage
104年 2015	計(Total)	11,002	100.00	506	4.60	972	8.83
	男 (M)	9,299	100.00	436	4.69	801	8.61
	女 (F)	1,703	100.00	70	4.11	171	10.04
105年 2016	計(Total)	9,775	100.00	419	4.29	739	7.56
	男 (M)	8,273	100.00	361	4.36	609	7.36
	女 (F)	1,502	100.00	58	3.86	130	8.66
106年 2017	計(Total)	10,499	100.00	380	3.62	746	7.11
	男 (M)	9,071	100.00	328	3.62	610	6.72
	女 (F)	1,428	100.00	52	3.64	136	9.52
107年 2018	計(Total)	8,893	100.00	295	3.32	651	7.32
	男 (M)	7,606	100.00	241	3.17	550	7.23
	女 (F)	1,287	100.00	54	4.20	101	7.85
108年 2019	計(Total)	9,441	100.00	308	3.26	644	6.82
	男 (M)	8,115	100.00	244	3.01	518	6.38
	女 (F)	1,326	100.00	64	4.83	126	9.50
109年 2020	計(Total)	10,226	100.00	399	3.90	717	7.01
	男 (M)	8,816	100.00	328	3.72	581	6.59
	女 (F)	1,410	100.00	71	5.04	136	9.65
110年 2021	計(Total)	9,627	100.00	343	3.56	673	6.99
	男 (M)	8,207	100.00	278	3.39	545	6.64
	女 (F)	1,420	100.00	65	4.58	128	9.01
111年 2022	計(Total)	9,554	100.00	419	4.39	804	8.42
	男 (M)	8,021	100.00	315	3.93	612	7.63
	女 (F)	1,533	100.00	104	6.78	192	12.52
112年 2023	計(Total)	10,770	100.00	480	4.46	1,004	9.32
	男 (M)	9,011	100.00	361	4.01	773	8.58
	女 (F)	1,759	100.00	119	6.77	231	13.13
113年 2024	計(Total)	11,277	100.00	589	5.22	870	7.71
	男 (M)	9,335	100.00	441	4.72	663	7.10
	女 (F)	1,942	100.00	148	7.62	207	10.66

疑人年齡分析

by Age, 2015-2024

至113年

14歲		15歲		16歲		17歲	
人 數 Number	百分比 Percentage	人 數 Number	百分比 Percentage	人 數 Number	百分比 Percentage	人 數 Number	百分比 Percentage
1,558	14.16	2,021	18.37	2,563	23.30	3,382	30.74
1,261	13.56	1,703	18.31	2,214	23.81	2,884	31.01
297	17.44	318	18.67	349	20.49	498	29.24
1,252	12.81	1,927	19.71	2,649	27.10	2,789	28.53
1,036	12.52	1,634	19.75	2,280	27.56	2,353	28.44
216	14.38	293	19.51	369	24.57	436	29.03
1,209	11.52	1,881	17.92	2,924	27.85	3,359	31.99
1,016	11.20	1,658	18.28	2,533	27.92	2,926	32.26
193	13.52	223	15.62	391	27.38	433	30.32
993	11.17	1,523	17.13	2,305	25.92	3,126	35.15
796	10.47	1,355	17.81	1,988	26.14	2,676	35.18
197	15.31	168	13.05	317	24.63	450	34.97
1,152	12.20	1,636	17.33	2,646	28.03	3,055	32.36
965	11.89	1,423	17.54	2,311	28.48	2,654	32.70
187	14.10	213	16.06	335	25.26	401	30.24
1,324	12.95	1,894	18.52	2,581	25.24	3,311	32.38
1,117	12.67	1,657	18.80	2,260	25.64	2,873	32.59
207	14.68	237	16.81	321	22.77	438	31.06
1,185	12.31	1,828	18.99	2,657	27.60	2,941	30.55
996	12.14	1,525	18.58	2,297	27.99	2,566	31.27
189	13.31	303	21.34	360	25.35	375	26.41
1,220	12.77	1,785	18.68	2,298	24.05	3,028	31.69
1,001	12.48	1,542	19.22	1,951	24.32	2,600	32.41
219	14.29	243	15.85	347	22.64	428	27.92
1,520	14.11	2,091	19.42	2,669	24.78	3,006	27.91
1,217	13.51	1,780	19.75	2,294	25.46	2,586	28.70
303	17.23	311	17.68	375	21.32	420	23.88
1,521	13.49	2,096	18.59	2,864	25.40	3,337	29.59
1,222	13.09	1,705	18.26	2,435	26.08	2,869	30.73
299	15.40	391	20.13	429	22.09	468	24.10

168.少年嫌疑人教育程度分析

Juvenile Delinquents by Education Level, 2024

中華民國113年

		嫌疑人數 Offenders			百分比 Percentage
		合計 Total	男 (M)	女 (F)	
合 計	Total	11,277	9,335	1,942	100.00
不 識 字	Illiteracy	-	-	-	-
自 修	Self-educated	-	-	-	-
小學在學	Primary School	160	123	37	1.42
小學肄業		3	3	-	0.03
小學畢業		30	28	2	0.27
國中在學	Junior High School	3,024	2,369	655	26.82
國中肄業		177	164	13	1.57
國中畢業		1,153	1,036	117	10.22
高中在學	Senior High School	4,134	3,349	785	36.66
高中肄業		1,098	1,006	92	9.74
高中畢業		915	802	113	8.11
大專在學	College	272	204	68	2.41
大專肄業		13	11	2	0.12
大專畢業		44	36	8	0.39
研究所 (含以上)	Graduate School	-	-	-	-
其 他 (含不詳)	Others(Including the Unknown)	254	204	50	2.25

伍、外籍人士涉案分析統計
Analysis of Foreign Offenders

169.歷年外籍嫌疑人人數比較

Foreign Offenders, 2015-2024

中華民國104年至113年

	嫌疑人總人數	外籍嫌疑人人數	外籍嫌疑人人數占百分比
	Total Offenders	Foreign Offenders	Foreign Offenders Percentage
104年 2015	269,296	2,005	0.74
105年 2016	272,817	2,504	0.92
106年 2017	287,294	3,206	1.12
107年 2018	291,621	3,588	1.23
108年 2019	277,664	4,253	1.53
109年 2020	281,811	4,442	1.58
110年 2021	265,221	4,568	1.72
111年 2022	291,891	4,858	1.66
112年 2023	296,458	5,642	1.90
113年 2024	287,597	6,811	2.37

170.歷年外籍嫌

Foreign Offenders by

中華民國104年

	合 計		亞 洲															
			小 計		日 本		菲 律 賓		新 加 坡		馬 來 西 亞		泰 國		韓 國		印 尼	
	人 數	百 分 比	人 數	百 分 比	人 數	百 分 比	人 數	百 分 比	人 數	百 分 比	人 數	百 分 比	人 數	百 分 比	人 數	百 分 比	人 數	百 分 比
104年	2,005	100.00	1,754	87.48	48	2.39	133	6.63	15	0.75	82	4.09	417	20.80	19	0.95	244	12.17
2015																		
105年	2,504	100.00	2,131	85.10	55	2.20	205	8.19	27	1.08	66	2.64	463	18.49	35	1.40	254	10.14
2016																		
106年	3,206	100.00	2,910	90.77	59	1.84	224	6.99	15	0.47	79	2.46	585	18.25	52	1.62	324	10.11
2017																		
107年	3,588	100.00	3,250	90.58	56	1.56	269	7.50	21	0.59	175	4.88	659	18.37	29	0.81	357	9.95
2018																		
108年	4,253	100.00	3,865	90.88	46	1.08	316	7.43	13	0.31	125	2.94	674	15.85	62	1.46	540	12.70
2019																		
109年	4,442	100.00	4,141	93.22	40	0.90	348	7.83	16	0.36	129	2.90	761	17.13	25	0.56	531	11.95
2020																		
110年	4,568	100.00	4,288	93.87	48	1.05	337	7.38	9	0.20	120	2.63	651	14.25	23	0.50	491	10.75
2021																		
111年	4,858	100.00	4,583	94.34	25	0.51	366	7.53	12	0.25	132	2.72	647	13.32	12	0.25	540	11.12
2022																		
112年	5,642	100.00	5,276	93.51	48	0.85	375	6.65	14	0.25	173	3.07	806	14.29	33	0.58	583	10.33
2023																		
113年	6,811	100.00	6,445	94.63	65	0.95	525	7.71	19	0.28	347	5.09	1,017	14.93	33	0.48	737	10.82
2024																		

疑人國籍別統計

Nationality, 2015-2024

至113年

越		寮		以		伊		沙		巴		約		敘		東		蒙	
Vietnam		Laos		Israel		Iran		Saudi Arabia		Palestine		Jordan		Syria		Cambodia		Mongolia	
南		國		列		朗		地		斯		旦		亞		寨		古	
人	百	人	百	人	百	人	百	人	百	人	百	人	百	人	百	人	百	人	百
數	分	數	分	數	分	數	分	數	分	數	分	數	分	數	分	數	分	數	分
Number	Percentage	Number	Percentage	Number	Percentage	Number	Percentage	Number	Percentage	Number	Percentage	Number	Percentage	Number	Percentage	Number	Percentage	Number	Percentage
比	比	比	比	比	比	比	比	比	比	比	比	比	比	比	比	比	比	比	比
735	36.66	1	0.05	1	0.05	5	0.25	-	-	-	-	1	0.05	-	-	1	0.05	-	-
966	38.58	-	-	2	0.08	1	0.04	-	-	-	-	-	-	-	-	3	0.12	-	-
1,495	46.63	1	0.03	1	0.03	5	0.16	-	-	-	-	-	-	-	-	-	-	34	1.06
1,613	44.96	-	-	2	0.06	-	-	-	-	1	0.03	1	0.03	-	-	-	-	25	0.70
2,020	47.50	1	0.02	5	0.12	3	0.07	-	-	-	-	-	-	1	0.02	1	0.02	19	0.45
2,222	50.02	1	0.02	5	0.11	1	0.02	-	-	-	-	-	-	1	0.02	3	0.07	15	0.34
2,539	55.58	-	-	5	0.11	3	0.07	-	-	-	-	2	0.04	-	-	5	0.11	6	0.13
2,776	57.14	2	0.04	5	0.10	6	0.12	-	-	1	0.02	2	0.04	-	-	2	0.04	7	0.14
3,120	55.30	-	-	8	0.14	4	0.07	-	-	1	0.02	-	-	-	-	3	0.05	12	0.21
3,564	52.33	1	0.01	4	0.06	-	-	-	-	-	-	5	0.07	-	-	2	0.03	13	0.19

170.歷年外籍嫌疑人

Foreign Offenders by

中華民國104年

	亞 洲 地 區																					
	土 耳 其		印 度		斯 里 蘭 卡		尼 泊 爾		不 丹		巴 基 斯 坦		孟 加 拉		緬 甸		汶 萊		伊 拉 克		其 他 亞 洲 國 家	
	人 數	百 分 比	人 數	百 分 比	人 數	百 分 比	人 數	百 分 比	人 數	百 分 比	人 數	百 分 比	人 數	百 分 比	人 數	百 分 比	人 數	百 分 比	人 數	百 分 比	人 數	百 分 比
104年	2	0.10	14	0.70	2	0.10	3	0.15	-	-	1	0.05	-	-	6	0.30	-	-	-	-	24	1.20
2015																						
105年	6	0.24	15	0.60	-	-	1	0.04	-	-	2	0.08	1	0.03	3	0.12	-	-	-	-	26	1.04
2016																						
106年	6	0.19	16	0.50	1	0.03	2	0.06	-	-	-	-	1	0.03	6	0.19	-	-	-	-	4	0.12
2017																						
107年	7	0.20	16	0.45	2	0.06	3	0.08	-	-	-	-	1	0.03	10	0.28	-	-	-	-	3	0.08
2018																						
108年	3	0.07	22	0.52	-	-	2	0.05	-	-	2	0.05	-	-	9	0.21	-	-	1	0.02	-	-
2019																						
109年	3	0.07	16	0.36	1	0.02	3	0.07	-	-	2	0.05	-	-	14	0.32	2	0.05	1	0.02	1	0.02
2020																						
110年	3	0.07	16	0.35	-	-	-	-	-	-	-	-	2	0.04	25	0.55	-	-	-	-	3	0.07
2021																						
111年	6	0.12	19	0.39	-	-	-	-	-	-	2	0.04	2	0.04	8	0.16	2	0.04	1	0.02	8	0.16
2022																						
112年	8	0.14	33	0.58	3	0.05	-	-	-	-	2	0.04	2	0.04	44	0.78	1	0.02	-	-	3	0.05
2023																						
113年	9	0.13	44	0.65	-	-	1	0.01	-	-	7	0.10	4	0.06	42	0.62	1	0.01	-	-	5	0.07
2024																						

說明：其他亞洲國家含阿曼1人。

國籍別統計(續1)

Nationality, 2015-2024

至113年

小計		歐 洲 地 區																			
		愛爾蘭		英 國		義 大 利		奧 地 利		荷 蘭		希 臘		瑞 士		捷 克		阿 爾 巴 尼 亞		羅 馬 尼 亞	
人 數	比 率	人 數	比 率	人 數	比 率	人 數	比 率	人 數	比 率	人 數	比 率	人 數	比 率	人 數	比 率	人 數	比 率	人 數	比 率	人 數	比 率
Number	Percentage	Number	Percentage	Number	Percentage	Number	Percentage	Number	Percentage	Number	Percentage	Number	Percentage	Number	Percentage	Number	Percentage	Number	Percentage	Number	Percentage
68	3.39	1	0.05	11	0.55	3	0.15	1	0.05	1	0.05	1	0.05	3	0.15	1	0.05	-	-	-	-
119	4.75	2	0.08	26	1.04	9	0.36	2	0.08	6	0.24	1	0.04	5	0.20	1	0.04	-	-	11	0.44
95	2.96	2	0.06	31	0.97	5	0.16	2	0.06	-	-	-	-	-	-	2	0.06	-	-	1	0.03
102	2.84	-	-	27	0.75	11	0.31	1	0.03	6	0.17	-	-	1	0.03	3	0.08	-	-	-	-
131	3.08	5	0.12	25	0.59	8	0.19	1	0.02	5	0.12	-	-	3	0.07	1	0.02	-	-	-	-
95	2.14	2	0.05	20	0.45	9	0.20	1	0.02	3	0.07	-	-	3	0.07	-	-	-	-	-	-
85	1.86	4	0.09	25	0.55	4	0.09	1	0.02	6	0.13	1	0.02	3	0.07	-	-	-	-	1	0.02
65	1.34	1	0.02	16	0.33	7	0.14	1	0.02	1	0.02	-	-	-	-	-	-	-	-	1	0.02
100	1.77	1	0.02	21	0.37	5	0.09	-	-	4	0.07	1	0.02	-	-	1	0.02	-	-	-	-
116	1.70	3	0.04	28	0.41	8	0.12	2	0.03	8	0.12	1	0.01	1	0.01	2	0.03	-	-	1	0.01

170.歷年外籍嫌疑人

Foreign Offenders by

中華民國104年

	歐 洲																	
	克羅埃西亞 Croatia		俄羅斯聯邦 Russia Federation		亞美尼亞共和國 Armenia		白俄羅斯共和國 Belarus		烏克蘭共和國 Ukraine		烏茲別克共和國 Uzbekistan		保加利亞共和國 Bulgaria		瑞典 Sweden		西班牙 Spain	
	人 數 Number	百 分 比 Percentage	人 數 Number	百 分 比 Percentage	人 數 Number	百 分 比 Percentage	人 數 Number	百 分 比 Percentage	人 數 Number	百 分 比 Percentage	人 數 Number	百 分 比 Percentage	人 數 Number	百 分 比 Percentage	人 數 Number	百 分 比 Percentage	人 數 Number	百 分 比 Percentage
104年	1	0.05	3	0.15	-	-	-	-	5	0.25	-	-	2	0.10	2	0.10	1	0.05
2015																		
105年	-	-	6	0.24	1	0.04	1	0.04	4	0.16	1	0.04	-	-	2	0.08	3	0.12
2016																		
106年	-	-	5	0.16	-	-	2	0.06	-	-	-	-	-	-	2	0.06	6	0.19
2017																		
107年	-	-	6	0.17	-	-	1	0.03	-	-	-	-	-	-	2	0.06	7	0.20
2018																		
108年	-	-	16	0.38	1	0.02	2	0.05	4	0.09	1	0.02	1	0.02	4	0.09	3	0.07
2019																		
109年	1	0.02	10	0.23	1	0.02	1	0.02	-	-	1	0.02	-	-	1	0.02	5	0.11
2020																		
110年	-	-	1	0.02	2	0.04	3	0.07	1	0.02	-	-	-	-	-	-	6	0.13
2021																		
111年	1	0.02	3	0.06	-	-	-	-	1	0.02	2	0.04	1	0.02	2	0.04	2	0.04
2022																		
112年	3	0.05	3	0.05	3	0.05	-	-	2	0.04	3	0.05	1	0.02	-	-	7	0.12
2023																		
113年	1	0.01	4	0.06	1	0.01	-	-	1	0.01	1	0.01	2	0.03	3	0.04	4	0.06
2024																		

國籍別統計 (續2)

Nationality, 2015-2024

至113年

		地 區																	
德 國		法 國		比 利 時		葡 萄 牙		南 斯 拉 夫 聯 邦		波 蘭		斯 洛 伐 克		匈 牙 利		北 馬 其 頓		盧 森 堡	
人 數	百 分 比	人 數	百 分 比	人 數	百 分 比	人 數	百 分 比	人 數	百 分 比	人 數	百 分 比	人 數	百 分 比	人 數	百 分 比	人 數	百 分 比	人 數	百 分 比
Number	Percentage	Number	Percentage	Number	Percentage	Number	Percentage	Number	Percentage	Number	Percentage	Number	Percentage	Number	Percentage	Number	Percentage	Number	Percentage
4	0.20	18	0.90	1	0.05	-	-	1	0.05	-	-	-	-	3	0.15	-	-	1	0.05
13	0.52	18	0.72	2	0.08	-	-	-	-	2	0.08	-	-	-	-	-	-	-	-
5	0.16	20	0.62	3	0.09	-	-	-	-	2	0.06	-	-	1	0.03	-	-	-	-
10	0.28	20	0.56	2	0.06	-	-	1	0.03	1	0.03	-	-	-	-	1	0.03	-	-
14	0.33	21	0.49	4	0.09	1	0.02	-	-	2	0.05	-	-	1	0.02	2	0.05	-	-
5	0.11	22	0.50	4	0.09	1	0.02	-	-	-	-	1	0.02	-	-	-	-	-	-
11	0.24	8	0.18	2	0.04	1	0.02	-	-	1	0.02	-	-	-	-	-	-	-	-
10	0.21	7	0.14	3	0.06	1	0.02	-	-	1	0.02	-	-	-	-	-	-	-	-
16	0.28	21	0.37	1	0.02	2	0.04	-	-	1	0.02	1	0.02	-	-	-	-	-	-
8	0.12	21	0.31	2	0.03	1	0.01	-	-	3	0.04	-	-	2	0.03	2	0.03	-	-

170.歷年外籍嫌疑人

Foreign Offenders by

中華民國104年

	歐 洲 地 區										美 洲									
	摩 納 哥 Monaco		挪 威 Norway		丹 麥 Denmark		芬 蘭 Finland		其 他 歐 洲 國 家 Others		小 計 Sub-Total		美 國 America		加 拿 大 Canada		墨 西 哥 Mexico		古 巴 Cuba	
	人 數 Number	百 分 比 Percentage	人 數 Number	百 分 比 Percentage	人 數 Number	百 分 比 Percentage	人 數 Number	百 分 比 Percentage	人 數 Number	百 分 比 Percentage	人 數 Number	百 分 比 Percentage	人 數 Number	百 分 比 Percentage	人 數 Number	百 分 比 Percentage	人 數 Number	百 分 比 Percentage	人 數 Number	百 分 比 Percentage
104年 2015	-	-	1	0.05	3	0.15	-	-	-	-	137	6.83	105	5.24	16	0.80	1	0.05	-	-
105年 2016	-	-	1	0.04	1	0.04	-	-	1	0.04	190	7.59	123	4.91	44	1.76	-	-	-	-
106年 2017	-	-	-	-	3	0.09	1	0.03	-	-	137	4.27	83	2.59	29	0.90	5	0.16	-	-
107年 2018	-	-	-	-	-	-	-	-	2	0.06	178	4.96	123	3.43	33	0.92	1	0.03	-	-
108年 2019	-	-	1	0.02	2	0.05	1	0.02	2	0.05	187	4.40	120	2.82	32	0.75	1	0.02	-	-
109年 2020	-	-	-	-	-	-	1	0.02	3	0.07	155	3.49	98	2.21	28	0.63	-	-	-	-
110年 2021	1	0.02	1	0.02	1	0.02	-	-	1	0.02	133	2.91	82	1.80	18	0.39	4	0.09	-	-
111年 2022	-	-	-	-	2	0.04	1	0.02	1	0.02	149	3.07	95	1.96	23	0.47	4	0.08	-	-
112年 2023	-	-	1	0.02	1	0.02	-	-	1	0.02	195	3.46	140	2.48	24	0.43	5	0.09	-	-
113年 2024	-	-	1	0.01	2	0.03	-	-	3	0.04	184	2.70	123	1.81	36	0.53	2	0.03	-	-

說明：其他歐洲國家含愛沙尼亞共和國2人與立陶宛共和國1人。

國籍別統計 (續3)

Nationality, 2015-2024

至113年

巴拿馬		瓜地馬拉		宏都拉斯		薩爾瓦多		尼加拉瓜		哥斯大黎加		阿根廷		厄瓜多爾		巴拉圭		海地		多明尼加		巴西	
人	百分比	人	百分比	人	百分比	人	百分比	人	百分比	人	百分比	人	百分比	人	百分比	人	百分比	人	百分比	人	百分比	人	百分比
Number	Percentage	Number	Percentage	Number	Percentage	Number	Percentage	Number	Percentage	Number	Percentage	Number	Percentage	Number	Percentage	Number	Percentage	Number	Percentage	Number	Percentage	Number	Percentage
2	0.10	-	-	1	0.05	-	-	-	-	1	0.05	-	-	-	-	-	-	2	0.10	-	-	1	0.05
-	-	2	0.08	2	0.08	-	-	2	0.08	-	-	3	0.12	-	-	1	0.04	-	-	-	-	2	0.08
1	0.03	1	0.03	1	0.03	3	0.09	1	0.03	-	-	1	0.03	2	0.06	1	0.03	-	-	-	-	3	0.09
-	-	1	0.03	1	0.03	2	0.06	4	0.11	-	-	-	-	-	-	-	-	2	0.06	1	0.03	1	0.03
1	0.02	-	-	2	0.05	5	0.12	2	0.05	-	-	-	-	2	0.05	1	0.02	1	0.02	2	0.05	4	0.09
1	0.02	1	0.02	8	0.18	1	0.02	2	0.05	-	-	-	-	-	-	1	0.02	1	0.02	-	-	2	0.05
1	0.02	-	-	4	0.09	-	-	3	0.07	-	-	2	0.04	-	-	2	0.04	2	0.04	-	-	5	0.11
-	-	1	0.02	7	0.14	-	-	2	0.04	-	-	1	0.02	-	-	2	0.04	-	-	-	-	6	0.12
3	0.05	5	0.09	2	0.04	1	0.02	1	0.02	-	-	-	-	-	-	3	0.05	2	0.04	1	0.02	2	0.04
-	-	3	0.04	2	0.03	-	-	2	0.03	-	-	3	0.04	-	-	2	0.03	-	-	-	-	2	0.03

170.歷年外籍嫌疑人

Foreign Offenders by

中華民國104年

	美洲地區																小計		埃及		摩洛哥					
	烏拉圭		聖露西亞		智利		哥倫比亞		秘魯		委內瑞拉		貝里斯		聖文森森		其他美洲國家		Sub-Total		Egypt		Morocco			
	人	百分比	人	百分比	人	百分比	人	百分比	人	百分比	人	百分比	人	百分比	人	百分比	人	百分比	人	百分比	人	百分比	人	百分比	人	百分比
104年	-	-	-	-	2	0.10	2	0.10	-	-	2	0.10	2	0.10	-	-	-	-	25	1.25	4	0.20	-	-	-	-
2015	-	-	-	-	4	0.16	-	-	1	0.04	2	0.08	1	0.04	1	0.04	1	0.04	33	1.32	-	-	-	-	-	-
105年	1	0.04	-	-	-	-	-	-	1	0.03	-	-	2	0.06	-	-	1	0.03	33	1.03	-	-	-	-	-	-
2016	-	-	-	-	-	-	2	0.06	1	0.03	-	-	2	0.06	-	-	1	0.03	33	1.03	-	-	-	-	-	-
106年	-	-	-	-	-	-	2	0.06	1	0.03	-	-	2	0.06	-	-	1	0.03	33	1.03	-	-	-	-	-	-
2017	-	-	-	-	1	0.03	2	0.06	1	0.03	-	-	2	0.06	1	0.03	2	0.06	44	1.23	1	0.03	-	-	-	-
107年	-	-	-	-	2	0.05	-	-	9	0.21	2	0.05	-	-	-	-	1	0.02	49	1.15	5	0.12	-	-	-	-
2018	-	-	-	-	1	0.02	3	0.07	3	0.07	-	-	2	0.05	1	0.02	2	0.05	34	0.77	-	-	1	0.02	-	-
108年	-	-	-	-	1	0.02	2	0.04	1	0.02	2	0.04	2	0.04	1	0.02	1	0.02	42	0.92	-	-	-	-	1	0.02
2019	-	-	-	-	1	0.02	2	0.04	1	0.02	-	-	1	0.02	-	-	1	0.02	39	0.80	-	-	1	0.02	-	-
109年	-	-	2	0.04	1	0.02	2	0.04	1	0.02	-	-	1	0.02	-	-	1	0.02	39	0.80	-	-	-	-	1	0.02
2020	-	-	2	0.04	-	-	-	-	2	0.04	-	-	2	0.04	-	-	-	-	49	0.87	2	0.04	-	-	-	-
110年	-	-	2	0.04	-	-	-	-	2	0.04	-	-	2	0.04	-	-	-	-	49	0.87	2	0.04	-	-	-	-
2021	-	-	2	0.04	-	-	-	-	2	0.04	-	-	2	0.04	-	-	-	-	49	0.87	2	0.04	-	-	-	-
111年	-	-	2	0.04	-	-	-	-	2	0.04	-	-	2	0.04	-	-	-	-	49	0.87	2	0.04	-	-	-	-
2022	-	-	2	0.04	-	-	-	-	2	0.04	-	-	2	0.04	-	-	-	-	49	0.87	2	0.04	-	-	-	-
112年	-	-	2	0.04	-	-	-	-	2	0.04	-	-	2	0.04	-	-	-	-	49	0.87	2	0.04	-	-	-	-
2023	-	-	2	0.04	-	-	-	-	2	0.04	-	-	2	0.04	-	-	-	-	49	0.87	2	0.04	-	-	-	-
113年	-	-	2	0.04	-	-	-	-	2	0.04	-	-	2	0.04	-	-	-	-	49	0.87	2	0.04	-	-	-	-
2024	-	-	2	0.03	-	-	1	0.01	-	-	1	0.01	2	0.03	-	-	3	0.04	44	0.65	3	0.04	3	0.04	3	0.04

說明:其他美洲國家含玻利維亞與密克羅尼西亞各1人。

國籍別統計 (續4)

Nationality, 2015-2024

至113年

中 非		非 洲 地 區																			
		南 非		衣 索 亞		阿 爾 及 利 亞		賴 比 瑞 亞		象 牙 海 岸		布 吉 納 法 索		尼 日 利 亞		奈 及 利 亞		坦 尚 尼 亞		獅 子 山	
人 數	百 分 比	人 數	百 分 比	人 數	百 分 比	人 數	百 分 比	人 數	百 分 比	人 數	百 分 比	人 數	百 分 比	人 數	百 分 比	人 數	百 分 比	人 數	百 分 比	人 數	百 分 比
-	-	5	0.25	-	-	-	-	-	-	1	0.05	1	0.05	-	-	7	0.35	-	-	-	-
-	-	15	0.60	-	-	-	-	-	-	-	-	-	-	-	-	7	0.28	-	-	1	0.04
-	-	14	0.44	-	-	-	-	1	0.03	1	0.03	1	0.03	-	-	3	0.09	-	-	-	-
-	-	12	0.33	2	0.06	-	-	4	0.11	-	-	-	-	-	-	8	0.22	2	0.06	-	-
-	-	12	0.28	2	0.05	-	-	2	0.05	-	-	2	0.05	-	-	6	0.14	-	-	-	-
-	-	11	0.25	-	-	1	0.02	-	-	1	0.02	2	0.05	-	-	7	0.16	-	-	-	-
-	-	8	0.18	1	0.02	-	-	-	-	-	-	2	0.04	-	-	14	0.31	-	-	1	0.02
-	-	10	0.21	-	-	-	-	-	-	-	-	-	-	-	-	12	0.25	1	0.02	-	-
-	-	10	0.18	1	0.02	-	-	-	-	-	-	2	0.04	-	-	9	0.16	1	0.02	-	-
-	-	8	0.12	3	0.04	-	-	-	-	-	-	2	0.03	-	-	10	0.15	-	-	-	-

170.歷年外籍嫌疑人

Foreign Offenders by

中華民國104年

	非 洲 地 區																					
	迦 納		馬 威		模 斯		喀 隆		莫 克		馬 利		史 瓦 尼		甘 比亞		肯 亞		剛 果		蘇 丹	
	人 數	百 分 比	人 數	百 分 比	人 數	百 分 比	人 數	百 分 比	人 數	百 分 比	人 數	百 分 比	人 數	百 分 比	人 數	百 分 比	人 數	百 分 比	人 數	百 分 比	人 數	百 分 比
104年 2015	4	0.20	-	-	-	-	-	-	-	-	-	-	-	-	3	0.15	-	-	-	-	-	-
105年 2016	4	0.16	-	-	-	-	-	-	-	1	0.04	1	0.04	2	0.08	-	-	1	0.04	-	-	
106年 2017	2	0.06	1	0.03	1	0.03	1	0.03	-	-	-	2	0.06	3	0.09	1	0.03	-	-	-	-	
107年 2018	2	0.06	-	-	-	-	-	-	1	0.03	-	-	2	0.06	7	0.20	-	-	-	-	-	
108年 2019	2	0.05	1	0.02	1	0.02	-	-	-	-	-	7	0.16	2	0.05	3	0.07	1	0.02	-	-	
109年 2020	-	-	1	0.02	-	-	-	-	1	0.02	-	-	1	0.02	2	0.05	1	0.02	-	-	-	
110年 2021	4	0.09	-	-	-	-	-	-	-	-	-	7	0.15	1	0.02	-	-	-	-	-	-	
111年 2022	-	-	-	-	-	-	-	-	2	0.04	-	-	5	0.10	3	0.06	2	0.04	-	-	-	
112年 2023	3	0.05	3	0.05	-	-	-	-	1	0.02	-	-	10	0.18	1	0.02	1	0.02	1	0.02	-	
113年 2024	2	0.03	-	-	-	-	-	-	-	-	-	7	0.10	1	0.01	1	0.01	-	-	-	-	

國籍別統計 (續5完)

Nationality, 2015-2024

至113年

						大 洋 洲 地 區												其 他			
塞 內 加 爾		塞 席 爾		安 哥 拉		其 他 非 洲 國 家		小 計		澳 大 利 亞		紐 西 蘭		索 羅 門 群 島		巴 布 亞 紐 幾 內 亞		其 他 大 洋 洲 國 家		其 他	
人 數	百 分 比	人 數	百 分 比	人 數	百 分 比	人 數	百 分 比	人 數	百 分 比	人 數	百 分 比	人 數	百 分 比	人 數	百 分 比	人 數	百 分 比	人 數	百 分 比	人 數	百 分 比
Number	Percentage	Number	Percentage	Number	Percentage	Number	Percentage	Number	Percentage	Number	Percentage	Number	Percentage	Number	Percentage	Number	Percentage	Number	Percentage	Number	Percentage
-	-	-	-	-	-	-	-	19	0.95	8	0.40	8	0.40	2	0.10	1	0.05	-	-	2	0.10
1	0.04	-	-	-	-	-	-	17	0.68	12	0.48	3	0.12	1	0.04	-	-	1	0.04	14	0.56
1	0.03	-	-	-	-	1	0.03	20	0.62	10	0.31	6	0.19	-	-	1	0.03	-	-	11	0.34
1	0.03	-	-	-	-	1	0.03	9	0.25	6	0.17	-	-	-	-	2	0.06	1	0.03	5	0.14
2	0.05	-	-	-	-	1	0.02	13	0.31	3	0.07	3	0.07	3	0.07	1	0.02	3	0.07	8	0.19
3	0.07	-	-	-	-	2	0.05	12	0.27	4	0.09	5	0.11	-	-	3	0.07	-	-	5	0.11
2	0.04	-	-	-	-	1	0.02	15	0.33	10	0.22	1	0.02	-	-	3	0.07	1	0.02	5	0.11
-	-	-	-	-	-	3	0.06	16	0.33	11	0.23	3	0.06	-	-	1	0.02	1	0.02	6	0.12
-	-	-	-	-	-	4	0.07	15	0.27	12	0.21	2	0.04	-	-	1	0.02	-	-	7	0.12
-	-	-	-	-	-	4	0.06	20	0.29	14	0.21	5	0.07	-	-	-	-	1	0.01	2	0.03

說明：1.其他非洲國家含烏干達、幾內亞、多哥各1人。

2.其他大洋洲地區含西薩摩亞1人。

171. 歷年外籍嫌疑

The Number of Foreign

中華民國104年

	合計		竊盜		故意殺人		強盜		搶奪		擄人勒贖		恐嚇取財		妨害性自主		妨害風化	
	件數	Percentage	件數	Percentage	件數	Percentage	件數	Percentage	件數	Percentage	件數	Percentage	件數	Percentage	件數	Percentage	件數	Percentage
104年 2015	2,149	100.00	487	22.66	17	0.79	3	0.14	-	-	-	-	4	0.19	36	1.68	61	2.84
105年 2016	2,703	100.00	578	21.38	14	0.52	6	0.22	3	0.11	-	-	2	0.07	36	1.33	53	1.96
106年 2017	3,460	100.00	625	18.06	13	0.38	-	-	8	0.23	-	-	4	0.12	42	1.21	47	1.36
107年 2018	3,764	100.00	543	14.43	9	0.24	3	0.08	2	0.05	-	-	21	0.56	48	1.28	105	2.79
108年 2019	4,330	100.00	577	13.33	15	0.35	3	0.07	2	0.05	-	-	11	0.25	51	1.18	77	1.78
109年 2020	4,495	100.00	491	10.92	5	0.11	6	0.13	3	0.07	1	0.02	17	0.38	49	1.09	69	1.54
110年 2021	4,577	100.00	484	10.57	9	0.20	3	0.07	-	-	2	0.04	20	0.44	54	1.18	51	1.11
111年 2022	5,293	100.00	509	9.62	10	0.19	1	0.02	1	0.02	1	0.02	38	0.72	71	1.34	51	0.96
112年 2023	6,888	100.00	537	7.80	9	0.13	3	0.04	2	0.03	-	-	70	1.02	99	1.44	41	0.60
113年 2024	9,598	100.00	589	6.14	9	0.09	2	0.02	1	0.01	-	-	14	0.15	86	0.90	44	0.46

說明：妨害性自主含強制性交、共強性交、對幼性交及性交猥褻。

人涉案件數統計

Offense, 2015-2024

至113年

偽造文書印文 Instrument or Seal Forging	賭博 Gambling		國家安全法 National Security Act		毒品 Narcotics		傷害 Bodily Harm		贓物 Stolen Property		槍砲彈藥刀械 C.G.A.K.A.		詐欺 Fraud		其他 Others		
	件數 Number	百分比 Percentage	件數 Number	百分比 Percentage	件數 Number	百分比 Percentage	件數 Number	百分比 Percentage	件數 Number	百分比 Percentage	件數 Number	百分比 Percentage	件數 Number	百分比 Percentage	件數 Number	百分比 Percentage	
29	1.35	39	1.81	-	-	329	15.31	126	5.86	19	0.88	9	0.42	118	5.49	872	40.58
40	1.48	23	0.85	-	-	439	16.24	160	5.92	5	0.18	11	0.41	218	8.07	1,115	41.25
43	1.24	28	0.81	1	0.03	544	15.72	150	4.34	9	0.26	19	0.55	271	7.83	1,656	47.86
50	1.33	29	0.77	-	-	531	14.11	150	3.99	9	0.24	26	0.69	445	11.82	1,793	47.64
53	1.22	39	0.90	2	0.05	608	14.04	195	4.50	6	0.14	16	0.37	598	13.81	2,077	47.97
82	1.82	44	0.98	1	0.02	604	13.44	200	4.45	6	0.13	23	0.51	584	12.99	2,310	51.39
77	1.68	34	0.74	-	-	792	17.30	230	5.03	6	0.13	17	0.37	499	10.90	2,299	50.23
61	1.15	29	0.55	-	-	682	12.88	265	5.01	5	0.09	21	0.40	756	14.28	2,792	52.75
68	0.99	25	0.36	-	-	686	9.96	283	4.11	5	0.07	24	0.35	1,786	25.93	3,250	47.18
107	1.11	18	0.19	-	-	752	7.83	318	3.31	8	0.08	24	0.25	4,331	45.12	3,295	34.33

172.歷年外籍嫌疑

The Number of Foreign

中華民國104年

	合計		竊盜 Larceny and Motor Vehicle Theft		故意殺 Murder		強盜 Robbery		搶奪 Forceful Taking		擄人勒贖 Kidnapping		恐嚇取財 Intimidation		妨害性自主 Offenses Against Sexual Autonomy		妨害風化 Offenses Against Sexual Morality	
	人數 Number	百分比 Percentage	人數 Number	百分比 Percentage	人數 Number	百分比 Percentage	人數 Number	百分比 Percentage	人數 Number	百分比 Percentage	人數 Number	百分比 Percentage	人數 Number	百分比 Percentage	人數 Number	百分比 Percentage	人數 Number	百分比 Percentage
104年 2015	2,005	100.00	418	20.85	29	1.45	3	0.15	-	-	-	-	1	0.05	32	1.60	48	2.39
105年 2016	2,504	100.00	467	18.65	37	1.48	6	0.24	4	0.16	-	-	1	0.04	36	1.44	34	1.36
106年 2017	3,206	100.00	520	16.22	19	0.59	-	-	8	0.25	-	-	-	-	42	1.31	27	0.84
107年 2018	3,588	100.00	518	14.44	20	0.56	5	0.14	2	0.06	-	-	9	0.25	46	1.28	69	1.92
108年 2019	4,253	100.00	524	12.32	22	0.52	3	0.07	2	0.05	-	-	6	0.14	41	0.96	55	1.29
109年 2020	4,442	100.00	467	10.51	5	0.11	4	0.09	2	0.05	5	0.11	12	0.27	42	0.95	46	1.04
110年 2021	4,568	100.00	474	10.38	9	0.20	5	0.11	-	-	10	0.22	15	0.33	52	1.14	30	0.66
111年 2022	4,858	100.00	490	10.09	18	0.37	1	0.02	1	0.02	4	0.08	16	0.33	69	1.42	30	0.62
112年 2023	5,642	100.00	516	9.15	24	0.43	2	0.04	1	0.02	-	-	31	0.55	82	1.45	23	0.41
113年 2024	6,811	100.00	544	7.99	13	0.19	6	0.09	1	0.01	-	-	3	0.04	70	1.03	29	0.43

說明：妨害性自主含強制性交、共強性交、對幼性交及性交猥褻。

人涉案人數統計

Offenders, 2015-2024

至113年

偽造文書印文 Forging Instrument or Seal	賭博 Gambling		國家安全法 National Security Act		毒品 Narcotics		傷害 Bodily Harm		贓物 Stolen Property		槍砲彈藥刀械 C.G.A.K.A.		詐欺 Fraud		其他 Others		
	人 Number	百分比 Percentage	人 Number	百分比 Percentage	人 Number	百分比 Percentage	人 Number	百分比 Percentage	人 Number	百分比 Percentage	人 Number	百分比 Percentage	人 Number	百分比 Percentage	人 Number	百分比 Percentage	
21	1.05	80	3.99	-	-	384	19.15	97	4.84	26	1.30	9	0.45	74	3.69	783	39.05
26	1.04	33	1.32	-	-	538	21.49	173	6.91	3	0.12	10	0.40	124	4.95	1,012	40.42
32	1.00	32	1.00	1	0.03	641	19.99	132	4.12	13	0.41	18	0.56	157	4.90	1,564	48.78
38	1.06	58	1.62	-	-	625	17.42	158	4.40	10	0.28	24	0.67	328	9.14	1,678	46.77
44	1.03	104	2.45	2	0.05	723	17.00	198	4.66	8	0.19	16	0.38	529	12.44	1,976	46.46
54	1.22	78	1.76	1	0.02	716	16.12	194	4.37	7	0.16	24	0.54	489	11.01	2,296	51.69
68	1.49	98	2.15	-	-	911	19.94	220	4.82	5	0.11	13	0.28	417	9.13	2,241	49.06
30	0.62	44	0.91	-	-	732	15.07	249	5.13	6	0.12	24	0.49	521	10.72	2,623	53.99
41	0.73	35	0.62	-	-	756	13.40	261	4.63	6	0.11	24	0.43	921	16.32	2,919	51.74
69	1.01	30	0.44	-	-	859	12.61	334	4.90	9	0.13	27	0.40	1,862	27.34	2,955	43.39

173.每月外籍嫌疑人人數統計

Foreign Offenders by Month, 2024

中華民國113年

		嫌 疑 人 人 數			百 分 比 Percentage
		Offenders			
		合 計 Total	男 (M)	女 (F)	
合 計	Total	6,811	5,475	1,336	100.00
1月	Jan.	431	352	79	6.33
2月	Fed.	368	298	70	5.40
3月	Mar.	425	338	87	6.24
4月	Apr.	430	322	108	6.31
5月	May	434	364	70	6.37
6月	Jun.	487	397	90	7.15
7月	Jul.	459	371	88	6.74
8月	Aug.	607	508	99	8.91
9月	Sept.	551	452	99	8.09
10月	Oct.	819	662	157	12.02
11月	Nov.	829	658	171	12.17
12月	Dec.	971	753	218	14.26

174.各地區（單位）外籍嫌疑人人數統計

Geographic Distribution of Foreign Offenders, 2024

中華民國113年

	嫌 疑 人 人 數			百 分 比 Percentage
	Offenders			
	合 計 Total	男 (M)	女 (F)	
合 計 Total	6,811	5,475	1,336	100.00
新 北 市 New Taipei City	531	410	121	7.80
臺 北 市 Taipei City	733	529	204	10.76
桃 園 市 Taoyuan City	835	661	174	12.26
臺 中 市 Taichung City	806	681	125	11.83
臺 南 市 Tainan City	797	693	104	11.70
高 雄 市 Kaohsiung City	571	490	81	8.38
臺 灣 省 Taiwan Province	2,232	1,788	444	32.77
宜蘭縣 Ilan County	140	96	44	2.06
新竹縣 Hsinchu County	116	89	27	1.70
苗栗縣 Miaoli County	192	154	38	2.82
彰化縣 Changhua County	508	428	80	7.46
南投縣 Nantou County	226	181	45	3.32
雲林縣 Yunlin County	248	204	44	3.64
嘉義縣 Chiayi County	396	344	52	5.81
屏東縣 Pingtung County	122	95	27	1.79
臺東縣 Taitung County	15	9	6	0.22
花蓮縣 Hualien County	55	33	22	0.81
澎湖縣 Penghu County	13	7	6	0.19
基隆市 Keelung City	43	29	14	0.63
新竹市 Hsinchu City	97	72	25	1.42
嘉義市 Chiayi City	61	47	14	0.90
福 建 省 Fuchien Province	12	10	2	0.18
金門縣 Kinmen County	7	5	2	0.10
連江縣 Lienchiang County	5	5	-	0.07
刑 事 局 Criminal Investigation Bureau	1	1	-	0.01
航 警 局 Aviation Police Bureau	110	75	35	1.62
國 道 警 局 National Highway Police Bureau	48	44	4	0.70
鐵 路 Railroad	22	16	6	0.32
基 隆 港 Keelung Harbor	7	6	1	0.10
臺 中 港 Taichung Harbor	17	14	3	0.25
高 雄 港 Kaohsiung Harbor	3	2	1	0.04
花 蓮 港 Hualien Harbor	-	-	-	-
保二總隊 2nd Peace Reservation Team	23	14	9	0.34
保三總隊 3rd Peace Reservation Team	44	24	20	0.65
保七總隊 7th Peace Reservation Team	19	17	2	0.28

175.外籍嫌疑人年齡分析

Foreign Offenders by Age, 2024

中華民國113年

	嫌疑人人數 Offenders			百分比 Percentage
	合計 Total	男 (M)	女 (F)	
合計 Total	6,811	5,475	1,336	100.00
12歲未滿 Under 12	-	-	-	-
12-18歲未滿 12-Under 18	18	15	3	0.26
18-20歲未滿 18-Under 20	212	184	28	3.11
20-29 歲 20-29	2,661	2,250	411	39.07
30-39 歲 30-39	2,612	2,106	506	38.35
40-49 歲 40-49	1,014	718	296	14.89
50-59 歲 50-59	232	157	75	3.41
60-69 歲 60-69	51	38	13	0.75
70歲以上 Over 70	11	7	4	0.16
不詳 Unknown	-	-	-	-

176.外籍嫌疑人職業分析

Foreign Offenders by Occupation, 2024

中華民國113年

	嫌疑人人數			百分比 Percentage
	合計 Total	男 (M)	女 (F)	
合計	6,811	5,475	1,336	100.00
民意代表、主管 及經理人 Legislators, Government Administrators, Business Executives and Managers	31	31	-	0.46
專業人員 Professionals	169	140	29	2.48
技術員及助理專業人員 Technicians and Associate Professionals	45	36	9	0.66
事務支援人員 Clerks	7	4	3	0.10
服務(不含保安)工作人員 Service Workers (Not Including Public Safety Servicemen)	879	474	405	12.91
銷售及展示工作人員 Shop and Market Sales Workers	37	23	14	0.54
農、林、漁、牧業生產人員 Agricultural, Animal Husbandry, Forestry and Fishing Workers	170	133	37	2.50
保安服務工作人員(含軍人) Public Safety Servicemen	-	-	-	-
技藝(技術)有關工作人員 Craft and Related Workers	514	467	47	7.55
駕駛及移運設備操作人員 Transportation Workers	36	31	5	0.53
駕駛及移運操作除外之機械設備操作 及組裝人員 Plant and Machine Operators and Assemblers (Not Including Transportation Workers)	226	193	33	3.32
基層技術工及勞力工 Elementary Occupations	3,108	2,695	413	45.63
學生 Students	527	444	83	7.74
無職 Unemployed Persons	633	485	148	9.29
其他(含不詳) Others (Including the Unknown)	429	319	110	6.30

177.外籍嫌疑人教育程度分析

Foreign Offenders by Education Level, 2024

中華民國113年

		嫌疑人人數			百分比 Percentage
		Offenders			
		合計 Total	男 (M)	女 (F)	
合計	Total	6,811	5,475	1,336	100.00
不識字	Illiteracy	96	81	15	1.41
自修	Self-educated	-	-	-	-
小學在學	Primary School	1	-	1	0.01
小學肄業		23	16	7	0.34
小學畢業		196	151	45	2.88
國中在學	Junior High School	2	2	-	0.03
國中肄業		37	29	8	0.54
國中畢業		1,242	978	264	18.24
高中在學	Senior High School	38	30	8	0.56
高中肄業		67	61	6	0.98
高中畢業		3,556	2,883	673	52.21
大專在學	College	476	401	75	6.99
大專肄業		30	28	2	0.44
大專畢業		574	461	113	8.43
研究所 (含以上)	Graduate School	43	35	8	0.63
其他 (含不詳)	Others (Including the Unknown)	430	319	111	6.31

