

參、各類刑案分析統計
Analysis of Various Crimes

一、竊盜案件分析統計

(不含竊佔不動產案件)

Analysis of Larceny and Motor Vehicle Theft Cases

12. 歷年竊盜（含汽機車竊盜）案件發生與破獲比較

Larceny and Motor Vehicle Theft Known and Cleared, 2012-2021

中華民國 101 年至 110 年

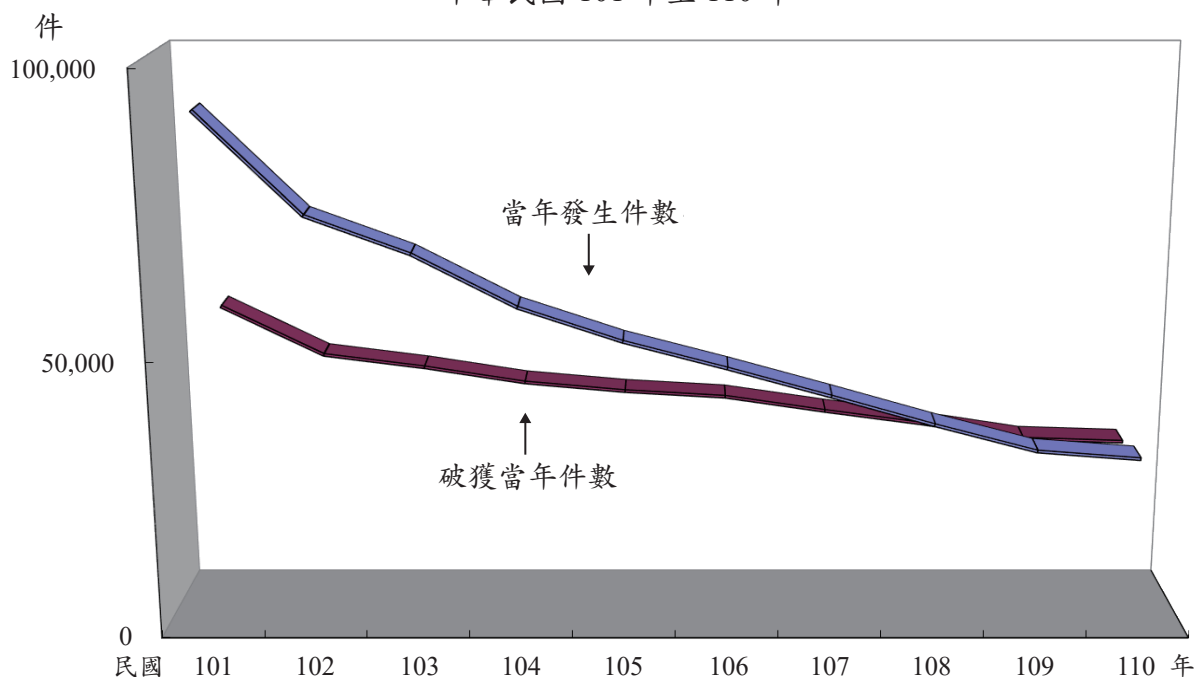

年 份 Year		101年 2012	102年 2013	103年 2014	104年 2015	105年 2016	106年 2017	107年 2018	108年 2019	109年 2020	110年 2021
當年發生 件 數	合 計 Total	92,104	74,207	67,570	58,245	52,228	47,474	42,462	37,306	32,533	31,145
	一般竊盜 Larceny	53,966	45,214	41,366	36,276	33,849	32,737	31,125	30,131	27,254	26,337
	汽車竊盜 Motor Vehicle Theft	8,306	6,230	6,083	5,261	4,310	2,940	2,108	1,339	898	748
	機車竊盜 Motorcycle Theft	29,832	22,763	20,121	16,708	14,069	11,797	9,229	5,836	4,381	4,060
補報發生 件 數	合 計 Total	8,160	8,289	8,760	8,010	5,378	4,551	5,129	4,966	4,483	3,922
	一般竊盜 Larceny	7,375	7,461	8,180	7,273	4,854	4,120	4,545	4,627	4,245	3,719
	汽車竊盜 Motor Vehicle Theft	271	305	280	377	190	146	127	117	108	73
	機車竊盜 Motorcycle Theft	514	523	300	360	334	285	457	222	130	130
破獲當年 件 數	合 計 Total	54,236	45,312	43,009	40,185	38,567	37,519	34,860	32,435	29,625	29,056
	一般竊盜 Larceny	27,334	25,486	25,208	24,799	25,223	26,226	26,246	26,558	24,955	24,736
	汽車竊盜 Motor Vehicle Theft	5,338	3,996	4,162	3,717	3,165	2,260	1,723	1,070	788	675
	機車竊盜 Motorcycle Theft	21,564	15,830	13,639	11,669	10,179	9,033	6,891	4,807	3,882	3,645
破獲積案 件 數	合 計 Total	16,133	15,124	16,214	14,870	10,331	8,503	8,402	7,971	6,972	5,770
	一般竊盜 Larceny	9,483	9,365	10,888	9,733	6,506	5,393	5,723	5,801	5,410	4,874
	汽車竊盜 Motor Vehicle Theft	1,076	882	854	1,004	657	469	438	307	232	144
	機車竊盜 Motorcycle Theft	5,574	4,877	4,472	4,133	3,168	2,641	2,241	1,863	1,330	752
破獲率%	合 計 Total	58.89 (70.18)	61.06 (73.26)	63.65 (77.59)	68.99 (83.10)	73.84 (84.88)	79.03 (88.46)	82.10 (90.90)	86.94 (95.59)	91.06 (98.87)	93.29 (99.31)
	一般竊盜 Larceny	50.65 (60.02)	56.37 (66.16)	60.94 (72.85)	68.36 (79.29)	74.52 (81.98)	80.11 (85.79)	84.32 (89.62)	88.14 (93.10)	91.56 (96.40)	93.92 (98.52)
	汽車竊盜 Motor Vehicle Theft	64.27 (74.78)	64.14 (74.64)	68.42 (78.83)	70.65 (83.74)	73.43 (84.93)	76.87 (88.43)	81.74 (96.69)	79.91 (94.57)	87.75 (101.39)	90.24 (99.76)
	機車竊盜 Motorcycle Theft	72.28 (89.43)	69.54 (88.92)	67.78 (88.69)	69.84 (92.58)	72.35 (92.67)	76.57 (96.62)	74.67 (94.28)	82.37 (110.10)	88.61 (115.54)	89.78 (104.94)

說明: 1. 警察機關受理當年發生竊盜案件，101年至110年則呈遞減趨勢，以110年發生31,145件最低，101年發生92,104件最高。

2. 括弧內各年破獲率之計算，發生件數含補報發生，破獲件數含破獲積案，併此敘明。

13.竊盜(含汽機車竊盜)案件發生月份及地區(單位)統計

Geographic Distribution of Larceny and Motor Vehicle Theft by Month, 2021

中華民國110年

單位：件

	合計	1月	2月	3月	4月	5月	6月	7月	8月	9月	10月	11月	12月
	Total	Jan.	Feb.	Mar.	Apr.	May	Jun.	Jul.	Aug.	Sep.	Oct.	Nov.	Dec.
合計 Total	31,145	3,287	2,746	3,375	3,249	2,754	2,278	2,486	2,756	2,716	2,472	1,879	1,147
新北市 New Taipei City	4,142	429	376	453	426	423	345	335	334	351	320	230	120
臺北市 Taipei City	4,292	478	399	467	478	343	272	299	401	339	364	288	164
桃園市 Taoyuan City	2,182	199	193	223	238	216	184	169	187	177	176	140	80
臺中市 Taichung City	2,891	357	263	297	277	212	201	209	222	272	239	205	137
臺南市 Tainan City	2,912	300	244	378	318	279	208	217	267	231	236	157	77
高雄市 Kaohsiung City	3,192	343	293	363	351	259	240	281	298	284	235	154	91
臺灣省 Taiwan Province	10,973	1,114	949	1,144	1,111	979	799	934	991	1,016	855	654	427
宜蘭縣 Ilan County	1,061	113	87	95	104	97	102	104	91	69	86	69	44
新竹縣 Hsinchu County	889	80	75	86	99	86	64	81	110	84	54	50	20
苗栗縣 Miaoli County	693	68	51	63	65	47	55	54	54	77	83	46	30
彰化縣 Changhua County	1,946	232	174	173	178	134	104	150	182	189	157	147	126
南投縣 Nantou County	808	75	76	80	77	57	60	72	72	67	79	54	39
雲林縣 Yunlin County	1,105	93	89	151	118	111	78	89	91	122	69	70	24
嘉義縣 Chiayi County	802	84	65	69	78	74	53	59	75	99	65	49	32
屏東縣 Pingtung County	975	108	87	120	114	111	74	83	76	89	55	35	23
臺東縣 Taitung County	200	23	16	19	12	28	19	19	18	11	18	11	6
花蓮縣 Hualien County	589	65	62	60	58	62	48	62	51	52	43	18	8
澎湖縣 Penghu County	157	15	12	20	27	11	5	9	10	16	11	12	9
基隆市 Keelung City	589	48	57	87	45	56	42	58	50	48	45	30	23
新竹市 Hsinchu City	593	57	40	53	66	55	59	41	70	53	44	31	24
嘉義市 Chiayi City	566	53	58	68	70	50	36	53	41	40	46	32	19
福建省 Fuchien Province	120	11	4	9	12	11	6	15	15	10	7	10	10
金門縣 Kinmen County	114	11	4	9	11	10	6	13	13	10	7	10	10
連江縣 Lienchiang County	6	-	-	-	1	1	-	2	2	-	-	-	-
刑事局 Criminal Investigation Bureau	-	-	-	-	-	-	-	-	-	-	-	-	-
航警局 Aviation Police Bureau	29	2	-	4	3	1	2	3	2	5	1	3	3
國道警局 National Highway Police Bureau	41	2	3	4	6	3	1	-	2	6	4	7	3
鐵路 Railroad	211	24	20	23	20	13	12	15	22	14	16	16	16
基隆港 Keelung Harbor	10	-	-	2	-	4	-	-	-	1	1	1	1
臺中港 Taichung Harbor	19	3	-	-	1	3	2	1	-	2	1	2	4
高雄港 Kaohsiung Harbor	28	4	1	2	3	2	-	1	3	1	4	3	4
花蓮港 Hualien Harbor	1	-	-	-	-	-	-	-	-	-	-	-	1
保二總隊 2nd Peace Reservation Team	102	21	1	6	5	6	6	7	12	7	13	9	9
保三總隊 3rd Peace Reservation Team	-	-	-	-	-	-	-	-	-	-	-	-	-
保七總隊 7th Peace Reservation Team	-	-	-	-	-	-	-	-	-	-	-	-	-

14. 竊盜（含汽機車竊盜）案件發生時間分析

Larceny and Motor Vehicle Theft by Hour, 2021

中華民國 110 年

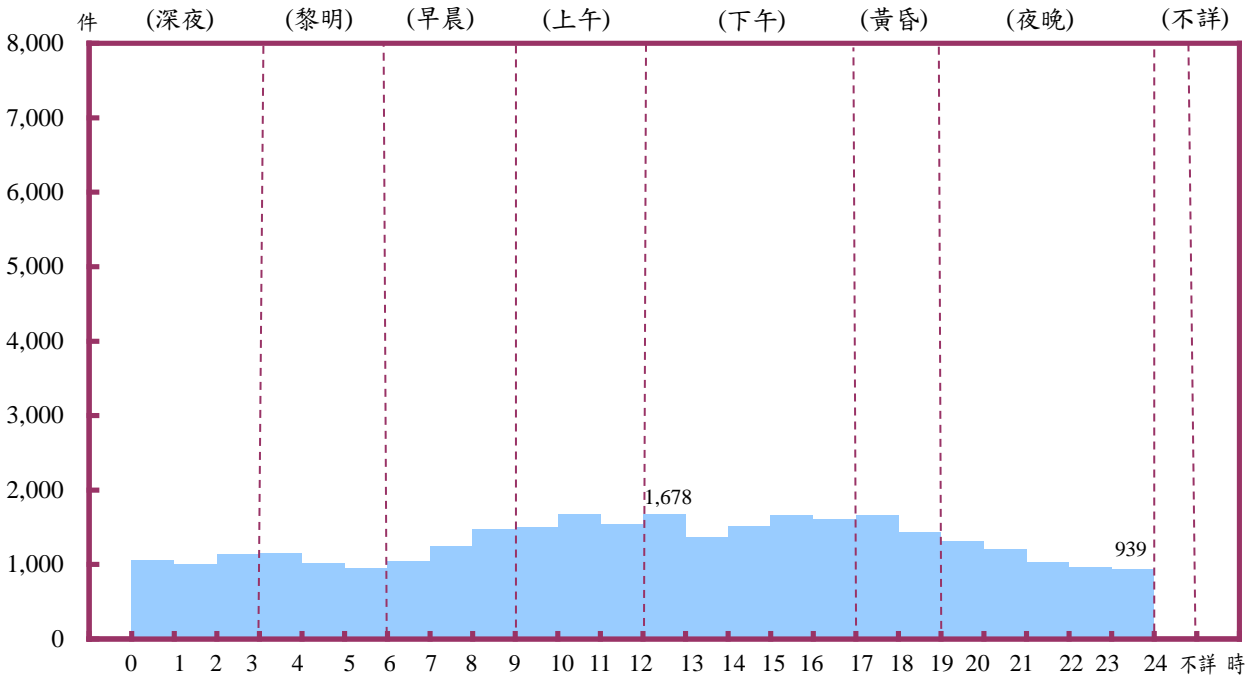

	合計 Total	深夜 0-3 A.M.			黎明 3-6 A.M.			早晨 6-9 A.M.			上午 9-12 A.M.		
		0 1	1 2	2 3	3 4	4 5	5 6	6 7	7 8	8 9	9 10	10 11	11 12
發生件數 Known to the Police	31,145	1,052	1,000	1,141	1,151	1,018	952	1,036	1,245	1,476	1,502	1,667	1,544
百分比 Percentage	100.00	10.25			10.02			12.06			15.13		

	下午 12-17 P.M.					黃昏 17-19 P.M.		夜晚 19-24 P.M.					不詳 Unknown
	12 13	13 14	14 15	15 16	16 17	17 18	18 19	19 20	20 21	21 22	22 23	23 24	
發生件數 Known to the Police	1,678	1,365	1,514	1,661	1,605	1,663	1,436	1,314	1,201	1,030	955	939	-
百分比 Percentage	25.12					9.95		17.46					-

15. 竊盜 (含汽車竊盜) 案件發生場所分析

Larceny and Motor Vehicle Theft by Place, 2021

中華民國 110 年

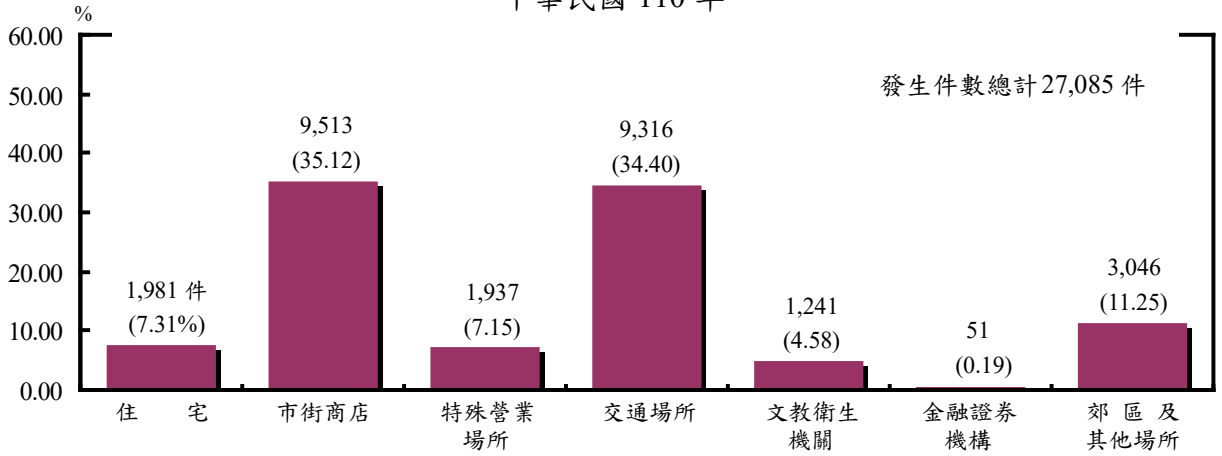

合計 Total	住宅 Residential Area										市街商店 Downtown Area																								
	小計	普通住宅	公寓	大廈	別墅	透天厝	農家住宅	出租公寓	宿舍	空屋	集合住宅	其他	小計	商店行號	一般餐飲業	公會及其分會	市場	便利商店	超級市場	百貨公司	檳榔攤	加油站	旅行社	路邊食攤	車站票房	小吃街	公司(會社)	商會及其分會	地下街	自助洗衣店	自助洗車場	租車店	東南亞雜貨店	其他	
發生件數 Known to the Police	27,085	1,981	1,034	477	172	5	122	19	77	37	9	20	9	9,513	4,148	725	22	399	2,136	918	291	96	33	13	117	11	10	407	2	9	127	21	4	2	22

特殊營業場所 Hotels and Restaurants																				交通																												
小計	委託寄售舊貨行	汽機車修保廠	酒家	酒吧	理容院	汽車站	旅行社	旅館	指壓按摩中心	休閒護膚中心	俱樂部	職業賭場	KTV	卡拉OK	浴室	特種咖啡廳	理容廳	公益彩券經銷站	溫室	夜店	養生館	小吃店(含女陪侍)	當舖	銀樓	珠寶銀樓	電玩	撞球	戲院	網路咖啡館	販賣(夾娃娃)機	釣魚(蝦)場	保齡球場	大型購物場	老人安養中心	高爾夫球場	綜合遊樂場所	運動場	海水浴場	健身房	運動中心	觀光工廠	其他特殊營業場所	小計	公路	高速公路	高架道路	捷運	捷運車道
1,937	6	38	3	17	8	41	114	18	4	-	1	21	9	4	1	6	3	41	21	2	2	1	8	3	15	2	2	31	1,088	16	2	284	5	3	1	71	4	26	13	1	1	9,316	8,428	37	2	39		

場所 Transportation Facilities														文教衛生機關 Culture, Education and Public Health Organizations																										
車頭	碼頭	港口	產道	機場	鐵路(平交道)	貨櫃集散場	跨河大橋	海上	河邊	隧道	獨立專門停車場	高鐵	臺鐵	其他	小計	學校	研究機構	補習班	圖書館	寺廟道觀佛堂	教會	慈善救濟機構	醫療院所	傳播媒體	政黨黨部	民意機關	警察機關	情治機關	軍事機關	軍捐機構	郵政(郵局除外)	稅捐機構	電力機構	電信機構	法院及其分院	(含檢察署)	監獄看守所	外國使領館或代表辦事處	殯儀館	其他
37	53	78	18	9	6	3	-	2	30	1	345	13	171	44	1,241	294	2	21	34	625	18	13	179	-	-	7	11	-	3	-	-	4	-	-	-	-	2	-	7	21

金融證券機構 Finance & Security Institutions													郊區及其他場所 Suburb and Other Place																														
小計	銀行	郵局	農會(信用部)	信用合作社	證券交易所	信託投資機構	證券商公司	保險機構	漁會(信用部)	票券金融公司	信用卡公司	證券顧問機構	票據交換所	其他金融機構	其他保險機構	其他證券機構	金融控股公司	網路銀行	小計	工廠	工地	空地	山林	公園	田野	菜園	倉庫	水塘	家畜	墓園	農地	展覽場	屠宰場	靶場	鐵皮屋	資源回收場	動物繁殖場所	動物收容所	國有林地	河濱(濱)公園	風景區	水泥建築	其他
51	19	27	4	-	-	-	-	1	-	-	-	-	-	-	-	-	-	3,046	254	652	1,008	44	113	92	195	201	71	11	10	71	9	1	1	221	39	2	3	8	2	2	24	12	

說明：本項資料機車竊盜部分目前未完成開發，故未含機車竊盜數，是宜注意。

16.竊盜（含汽機車竊盜）嫌疑人犯罪方式分析

Larceny and Motor Vehicle Theft by Modus Operandi, 2021

中華民國110年

	嫌疑人 Offenders	百分比 Percentage
合計	27,929	100.00
非侵入竊盜	8,795	31.49
扒竊	8,109	29.03
內竊	686	2.46
侵入竊盜	4,884	17.49
非暴力侵入小計	4,193	15.01
大搬家	17	0.06
翻箱倒櫃	110	0.39
專挑貴重	3,058	10.95
順手牽羊	979	3.51
其他非暴力侵入	29	0.10
暴力侵入小計	691	2.47
大搬家	-	-
翻箱倒櫃	45	0.16
專挑貴重	505	1.81
順手牽羊	128	0.46
其他暴力侵入	13	0.05
竊盜保險櫃（含ATM、收銀機）	37	0.13
一般竊盜方法	12,187	43.64
汽車竊盜	506	1.81
機車竊盜	1,485	5.32
其他	35	0.13

17.竊盜（含汽機車竊盜）案件財物損失追回比較

Property Lost and Recovered in Larceny and Motor Vehicle Theft, 2021

中華民國 110 年

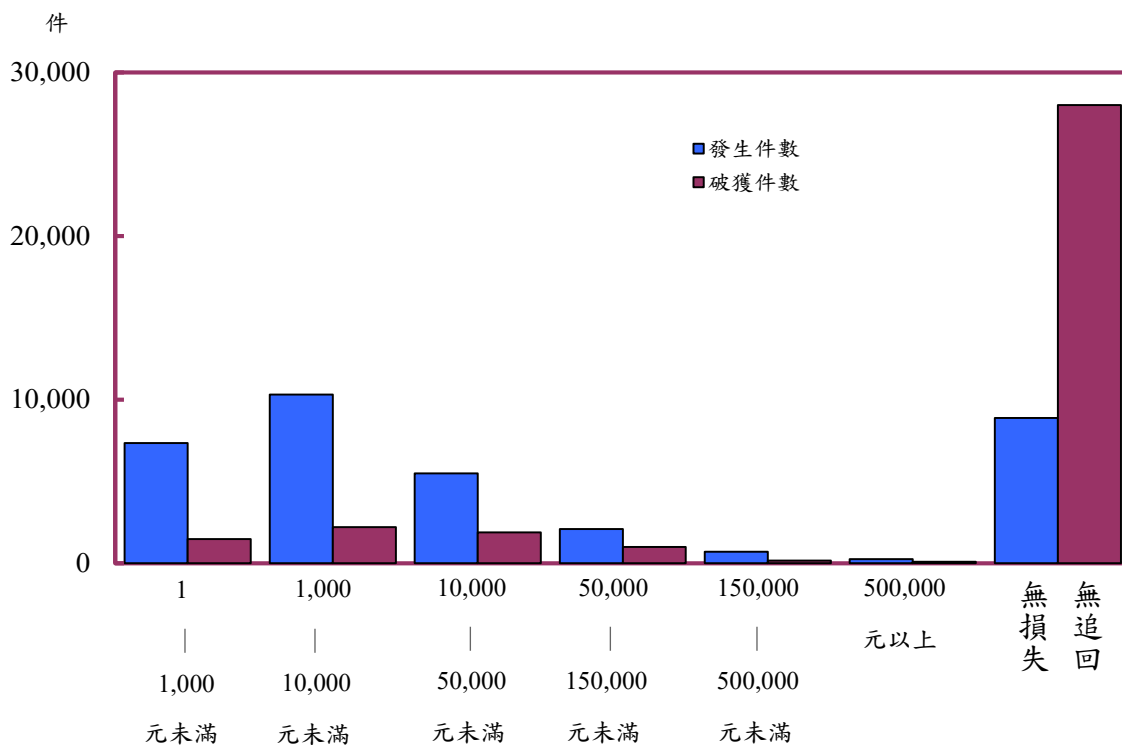

	發生件數	破獲件數		發生件數	破獲件數
	Known to the Police	Cleared		Known to the Police	Cleared
合計	35,067	34,826	10,000 ~ 50,000 元未滿	5,489	1,887
			10,000 ~ 20,000 元未滿	2,600	845
			20,000 ~ 30,000 元未滿	1,415	476
1 ~ 1,000 元未滿	7,354	1,478	30,000 ~ 50,000 元未滿	1,474	566
1 ~ 100 元未滿	1,082	272	50,000 ~ 150,000 元未滿	2,093	989
100 ~ 250 元未滿	1,877	403	50,000 ~ 100,000 元未滿	1,601	814
250 ~ 500 元未滿	1,744	347	100,000 ~ 150,000 元未滿	492	175
500 ~ 1,000 元未滿	2,651	456	150,000 ~ 500,000 元未滿	702	168
1,000 ~ 10,000 元未滿	10,308	2,208	150,000 ~ 300,000 元未滿	496	115
1,000 ~ 2,000 元未滿	3,136	565	300,000 ~ 500,000 元未滿	206	53
2,000 ~ 3,000 元未滿	1,948	388	500,000 元以上	245	84
3,000 ~ 5,000 元未滿	2,266	486	無損失	8,876	-
5,000 ~ 10,000 元未滿	2,958	769	無追回	-	28,012

說明：本項統計發生件數包括補報發生，破獲件數包括破積案。

18.竊盜(含汽機車竊盜)案件損失及追回財物分析

Property Lost and Recovered in Larceny and Motor Vehicle Theft, 2021

中華民國110年

單位：元

Unit：NT.Dollar

	損失總值 Lost	追回總值 Recovered
合 計 Total	1,729,917,188	1,245,474,300
貨 幣 類 Money	182,091,519	6,547,170
金 飾 珠 寶 類 Jewels	51,519,978	2,233,537
衣 著 被 褥 類 Clothes	6,792,925	392,198
娛 樂 運 動 器 材 類 Recreation and Sporting	1,049,058	10,320
教 學 器 材 類 Teaching Implements	14,719	-
皮 革 皮 包 類 Leather and Handbag	11,252,222	1,887,638
日 用 品 配 飾 類 Equipments for Daily Necessity	656,275	151,724
電 器 類 Electrical Supplies	46,338,040	1,340,446
家 畜 家 禽 類 Domestic Animals and Poultry	221,900	-
食 物 類 Foodstuff	4,861,173	391,511
家 庭 器 具 類 Family Utensil	2,971,244	105,790
通 訊 器 材 類 Communication Supplies	18,298,215	3,053,010
交 通 器 材 類 Transportation Supplies	1,191,979,773	1,173,518,554
建 築 機 械 類 Architecture Supplies	2,813,491	522,291
精 密 儀 器 類 Precision Instruments	23,542,580	5,383,360
工 業 器 械 類 Industry Machinery	33,972,032	5,026,751
五 金 類 Hardwares	2,555,083	215,749
花 草 類 Flower and Grass	688,919	201,420
化 學(藥)品、油 氣 類 Chemical Reagents	1,023,482	28,412
美 容 化 粧 品 類 Cosmetics	1,217,375	317,685
其 他 Others	148,612,268	44,362,483

19.竊盜(含汽機車竊盜)案件贓物銷贓方法分析

Methods of Dealing with Stolen Property, 2021

中華民國110年

單位：元

Unit：NT.Dollar

		合 計 Total
合 計	Total	1,245,474,300
自 行 保 存 使 用	For His Own Use	99,279,912
藏 匿	Concealment	4,440,356
俟 機 脫 售	Selling by Chance	7,275,711
售 予 舊 貨 攤	Selling to the Peddler	98,903
兜 售 他 人	Selling to the Pedestrian	2,724,565
售 予 商 人	Selling to the Merchant	457,076
棄 置	Abandonment	1,098,891,688
遺 失	Lost	255,000
當 舖 當 款	Selling to the Pawnshop	1,380,000
抵 (質) 押	Mortgage	324,500
當 場 偵 破	Arresting on the Scene	15,213,473
改 換 牌 照 出 售	Selling by Changing the Licence	-
拆 零 件 出 售	Selling by Parts	160,000
改 裝 式 樣 出 售	Changing the Mode for Selling	-
寄 賣	Consign for Sale	-
贈 予 親 戚 朋 友	Sending It to a Friend	426,900
毀 、 解 體	Destruction	3,185,000
作 為 犯 罪 工 具	Tools Used in Committing Crimes	2,629,402
售 予 失 主	Selling to the Owner	-
自 動 交 、 送 回	Return in Voluntarily	3,949,864
貨 櫃 進 出 口	Admittance of Freight and Exit of Cargo	-
其 他	Others	4,781,950

20.竊盜（含汽機車竊盜）案件嫌疑人及被害人職業分析

Offenders and Victims of Larceny and Motor Vehicle Theft by Occupation, 2021

中華民國110年

	嫌 疑 人 Offenders				被 害 人 Victims			
	合計 Total	男 (M)	女 (F)	百分比 Percentage	合計 Total	男 (M)	女 (F)	百分比 Percentage
合 計 Total	27,929	21,414	6,515	100.00	38,633	24,067	14,566	100.00
民 意 代 表 、 主 管 及 經 理 人 員 Legislators, Government Administrators, Business Executives and Managers	120	88	32	0.43	1,085	737	348	2.81
專 業 人 員 Professionals	301	174	127	1.08	1,158	631	527	3.00
技 術 員 及 助 理 專 業 人 員 Technicians and Associate Professionals	149	101	48	0.53	884	557	327	2.29
事 務 支 援 人 員 Clerks	47	28	19	0.17	149	63	86	0.39
服 務 (不 含 保 安) 工 作 人 員 Service Workers (Not Including Public Safety Servicemen)	4,687	3,194	1,493	16.78	12,570	7,239	5,331	32.54
銷 售 及 展 示 工 作 人 員 Shop and Market Sales Workers	397	262	135	1.42	4,455	2,291	2,164	11.53
農、林、漁、牧業生產人員 Agricultural, Animal Husbandry, Forestry and Fishing Workers	815	721	94	2.92	1,202	974	228	3.11
保 安 服 務 工 作 人 員 (含 軍 人) Public Safety Servicemen	245	233	12	0.88	398	368	30	1.03
技 藝 (技 術) 有 關 工 作 人 員 Craft and Related Workers	1,554	1,388	166	5.56	1,290	1,029	261	3.34
駕 駛 及 移 運 設 備 操 作 人 員 Transportation Workers	315	308	7	1.13	406	387	19	1.05
駕 駛 及 移 運 操 作 除 外 之 機 械 設 備 操 作 及 組 裝 人 員 Plant and Machine Operators and Assemblers (Not Including Transportation Workers)	298	262	36	1.07	244	196	48	0.63
基 層 技 術 工 及 勞 力 工 Elementary Occupations	6,877	6,322	555	24.62	3,903	3,220	683	10.10
學 生 Students	1,375	1,109	266	4.92	1,862	1,213	649	4.82
無 職 Unemployed Persons	9,817	6,491	3,326	35.15	3,752	1,774	1,978	9.71
其 他 (含 不 詳) Others (Including the Unknown)	932	733	199	3.34	5,275	3,388	1,887	13.65

21.竊盜(含汽機車竊盜)案件嫌疑人及被害人教育程度分析

Offenders and Victims in Larceny and Motor Vehicle Theft by Education Level, 2021

中華民國110年

		嫌 疑 人 Offenders				被 害 人 Victims			
		合計 Total	男 (M)	女 (F)	百分比 Percentage	合計 Total	男 (M)	女 (F)	百分比 Percentage
合 計	Total	27,929	21,414	6,515	100.00	38,633	24,067	14,566	100.00
不 識 字	Illiteracy	141	56	85	0.50	114	37	77	0.30
自 修	Self-educated	49	21	28	0.18	19	8	11	0.05
小學在學	Primary School	54	47	7	0.19	25	15	10	0.06
小學肄業		202	118	84	0.72	111	37	74	0.29
小學畢業		1,664	1,039	625	5.96	1,242	669	573	3.21
國中在學	Junior High School	525	433	92	1.88	280	213	67	0.72
國中肄業		458	390	68	1.64	160	110	50	0.41
國中畢業		5,529	4,289	1,240	19.80	3,901	2,526	1,375	10.10
高中在學	Senior High School	464	374	90	1.66	480	326	154	1.24
高中肄業		1,120	962	158	4.01	472	329	143	1.22
高中畢業		14,616	11,449	3,167	52.33	19,031	11,914	7,117	49.26
大專在學	College	336	258	78	1.20	1,156	711	445	2.99
大專肄業		176	124	52	0.63	213	149	64	0.55
大專畢業		1,833	1,239	594	6.56	8,007	4,745	3,262	20.73
研 究 所 (含以上)	Graduate School	111	83	28	0.40	623	456	167	1.61
其 他 (含不詳)	Others(Including the Unknown)	651	532	119	2.33	2,799	1,822	977	7.25

(一) 民生竊盜案件分析統計
Analysis of Living Larceny

22.歷年民生竊盜案件發生與破獲比較

Living Larceny Known and Cleared, 2012-2021

中華民國 101 年至 110 年

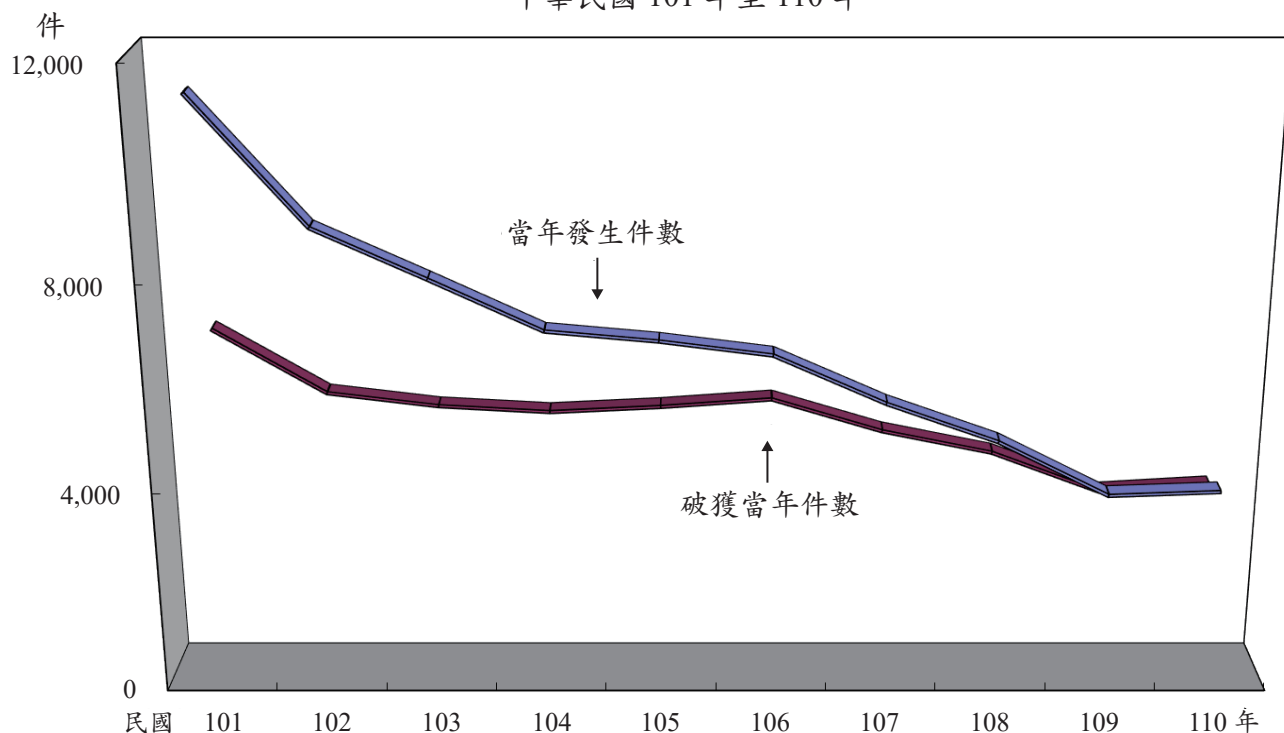

年 份 Year	101年 2012	102年 2013	103年 2014	104年 2015	105年 2016	106年 2017	107年 2018	108年 2019	109年 2020	110年 2021
當年發生件數	11,399	8,962	8,005	7,025	6,835	6,568	5,638	4,891	3,831	3,908
補報發生件數	2,127	1,808	1,872	1,682	1,317	1,127	1,085	1,002	856	639
破獲當年件數	6,714	5,467	5,210	5,093	5,195	5,345	4,711	4,281	3,487	3,613
破獲積案數	2,657	2,190	2,465	2,165	1,642	1,393	1,331	1,245	1,058	836
破獲率%	58.90 (69.28)	61.00 (71.10)	65.08 (77.71)	72.50 (83.36)	76.01 (83.87)	81.38 (87.56)	83.56 (89.87)	87.53 (93.77)	91.02 (96.97)	92.45 (97.84)

說明：1.10年來警察機關受理民生竊盜案件，101年至110年呈遞減趨勢，其間當年發生以101年發生11,399件最多，109年發生3,831件最少。

2.括弧內各年破獲率之計算，發生件數含補報發生，破獲件數含破獲積案，併此敘明。

3.自95年3月15日起實施「改善治安強化作為」專案，即擇定相關條件統計民生竊盜（包括住宅竊盜、公用設施、車輛零件及車內物品、電機、農漁牧機具、農漁牧產品、電纜線等七項）發破數；另自98年1月1日起擇取條件已修正，公用設施、車輛零件及車內物品、電機、農具等項與98年以前擇取項目不同。

23. 民生竊盜案件發生月份及地區（單位）統計

Geographic Distribution of Living Larceny by Month, 2021

中華民國110年

單位：件

	合計	1月	2月	3月	4月	5月	6月	7月	8月	9月	10月	11月	12月
	Total	Jan.	Feb.	Mar.	Apr.	May	Jun.	Jul.	Aug.	Sep.	Oct.	Nov.	Dec.
合 計 Total	3,908	376	328	391	389	355	316	370	371	388	325	189	110
新 北 市 New Taipei City	847	80	85	95	86	78	80	73	71	88	59	35	17
臺 北 市 Taipei City	523	36	46	42	51	47	42	45	74	50	47	24	19
桃 園 市 Taoyuan City	226	25	17	19	25	28	17	25	22	24	14	9	1
臺 中 市 Taichung City	163	25	14	12	13	15	20	12	11	11	21	3	6
臺 南 市 Tainan City	425	36	26	54	48	45	32	48	44	37	33	18	4
高 雄 市 Kaohsiung City	156	23	12	10	18	13	15	20	13	18	7	7	-
臺 灣 省 Taiwan Province	1,460	139	121	152	142	120	107	138	125	148	135	83	50
宜蘭縣 Ilan County	85	11	5	9	13	10	10	12	4	3	4	2	2
新竹縣 Hsinchu County	138	14	15	11	17	13	8	15	15	10	13	7	-
苗栗縣 Miaoli County	148	15	14	13	7	10	7	14	8	22	22	11	5
彰化縣 Changhua County	209	20	18	14	22	6	8	15	27	28	18	18	15
南投縣 Nantou County	233	22	17	19	18	17	16	28	21	20	26	18	11
雲林縣 Yunlin County	139	11	15	16	13	10	12	12	7	15	14	11	3
嘉義縣 Chiayi County	42	7	2	2	5	3	2	7	3	3	2	1	5
屏東縣 Pingtung County	81	11	7	12	11	13	9	4	7	2	4	-	1
臺東縣 Taitung County	18	3	-	2	-	2	2	4	1	2	2	-	-
花蓮縣 Hualien County	120	8	11	15	10	16	12	14	5	15	9	3	2
澎湖縣 Penghu County	46	4	-	9	8	2	1	1	2	8	5	4	2
基隆市 Keelung City	98	9	10	19	5	9	7	7	10	8	8	4	2
新竹市 Hsinchu City	79	3	6	8	9	7	12	3	14	9	4	2	2
嘉義市 Chiayi City	24	1	1	3	4	2	1	2	1	3	4	2	-
福 建 省 Fuchien Province	50	5	2	2	4	4	1	7	5	6	2	4	8
金門縣 Kinmen County	48	5	2	2	4	3	1	7	4	6	2	4	8
連江縣 Lienchiang County	2	-	-	-	-	1	-	-	1	-	-	-	-
刑 事 局 Criminal Investigation Bureau	-	-	-	-	-	-	-	-	-	-	-	-	-
航 警 局 Aviation Police Bureau	3	-	-	1	1	-	-	-	1	-	-	-	-
國 道 警 局 National Highway Police Bureau	7	-	1	-	-	1	-	-	-	1	1	2	1
鐵 路 Railroad	12	1	4	1	-	1	1	-	1	2	-	-	1
基 隆 港 Keelung Harbor	1	-	-	-	-	1	-	-	-	-	-	-	-
臺 中 港 Taichung Harbor	5	-	-	-	-	1	-	-	-	1	-	1	2
高 雄 港 Kaohsiung Harbor	6	1	-	1	-	-	-	-	-	-	2	1	1
花 蓮 港 Hualien Harbor	-	-	-	-	-	-	-	-	-	-	-	-	-
保二總隊 2nd Peace Reservation Team	24	5	-	2	1	1	1	2	4	2	4	2	-
保三總隊 3rd Peace Reservation Team	-	-	-	-	-	-	-	-	-	-	-	-	-
保七總隊 7th Peace Reservation Team	-	-	-	-	-	-	-	-	-	-	-	-	-

24.民生竊盜案件發生時間分析

Living Larceny by Hour, 2021

中華民國 110 年

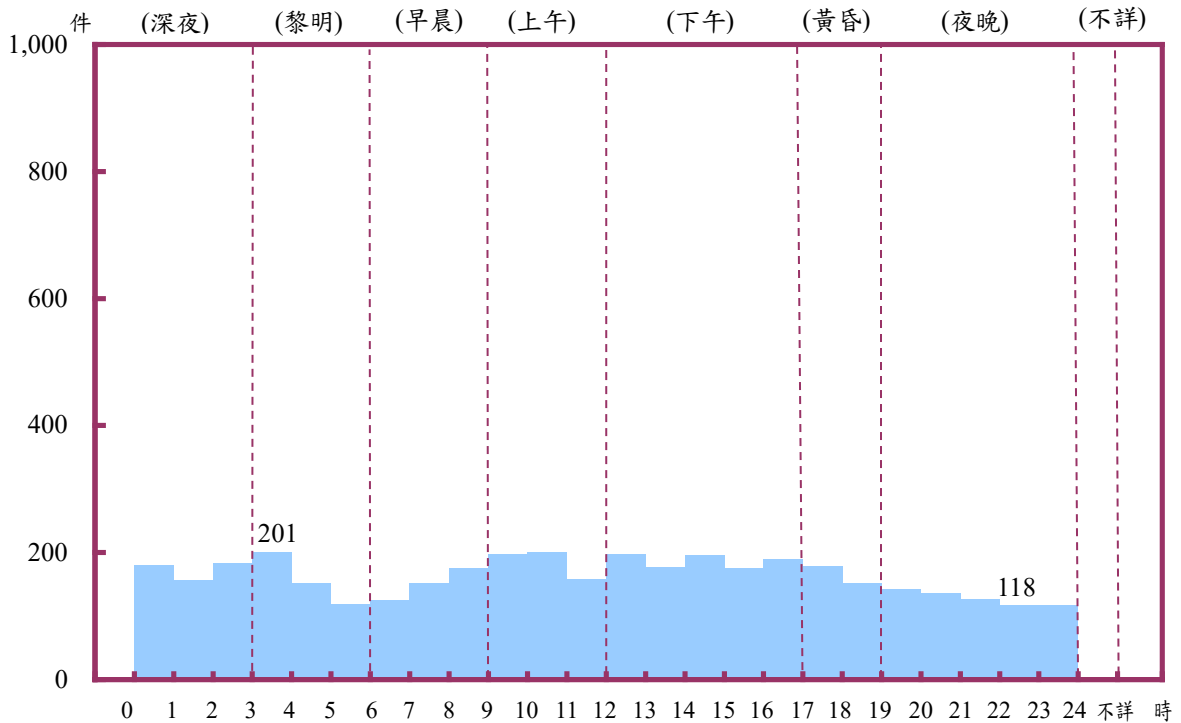

	合 計 Total	深 夜 0-3 A.M.			黎 明 3-6 A.M.			早 晨 6-9 A.M.			上 午 9-12 A.M.		
		0 1	1 2	2 3	3 4	4 5	5 6	6 7	7 8	8 9	9 10	10 11	11 12
發 生 件 數 Known to the Police	3,908	180	157	183	201	152	119	125	151	176	198	200	159
百 分 比 Percentage	100.00	13.31			12.08			11.57			14.25		

	下 午 12-17 P.M.					黃 昏 17-19 P.M.		夜 晚 19-24 P.M.					不 詳 Unknown
	12 13	13 14	14 15	15 16	16 17	17 18	18 19	19 20	20 21	21 22	22 23	23 24	
發 生 件 數 Known to the Police	198	178	196	175	189	179	152	142	136	126	118	118	-
百 分 比 Percentage	23.95					8.47		16.38					-

25. 民生竊盜案件發生場所分析

Living Larceny by Place, 2021

中華民國 110 年

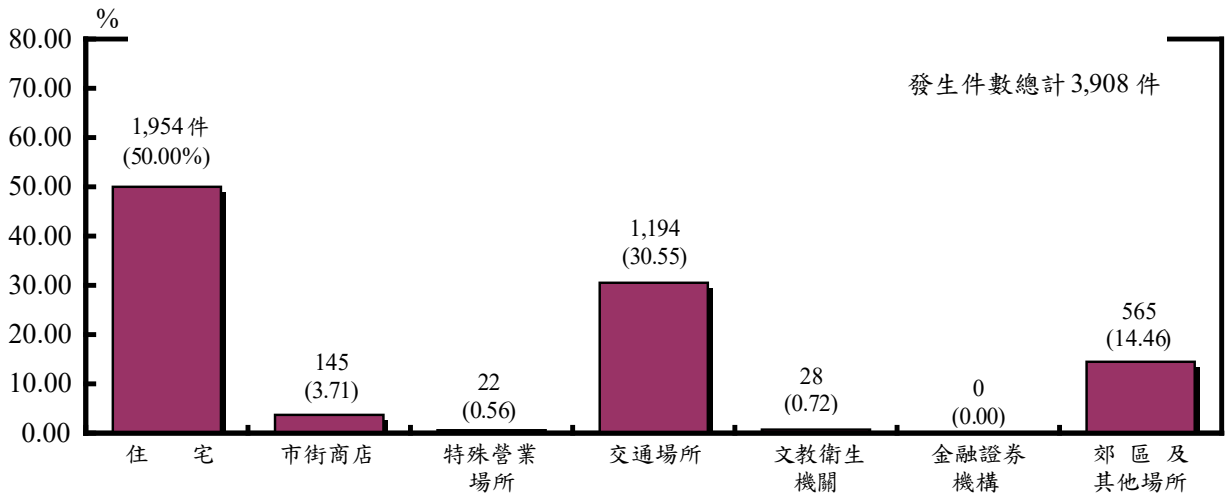

合計 Total	住宅 Residential Area										市街商店 Downtown Area																					
	小計	普通住宅	公寓	大廈	別墅	透天厝	農家住宅	出租公寓	宿舍	空屋	集合住宅	其他	小計	商店行號	一般餐飲業	公會及其分會	市場	便利商店	超級市場	百貨公司	檳榔攤	加油站	旅行社	路邊食攤	售票亭	小吃街	公司(會社)	商會及其分會	地下街	自助洗車場	其他	
發生件數 Known to the Police	3,908	1,954	1,018	476	171	5	118	17	76	37	9	18	9	145	55	13	1	29	10	5	-	-	-	-	2	1	1	24	-	-	1	3

特殊營業場所 Hotels and Restaurants																				交通																								
小計	爆竹煙火工廠(場)	委託寄售舊貨行	汽機車修保廠	舞廳	夜總會	酒家	酒吧	妓院	理容(廳)	汽車站	旅行社	旅館	指壓按摩中心	休閒護膚中心	俱樂部	KTV	MTV	卡拉OK	咖啡廳	理容室	三溫暖	公益彩券經銷站	其他影響社會治安場所	當舖	銀樓珠寶古物店	電玩	撞球	戲院	販賣(夾娃娃)機	其他遊藝場所	釣魚(蝦)場	保齡球館	大型購物場	老人安養中心	綜合遊樂場所	運動場	海水浴場	運動中心	其他	小計	公路	高速公路	高架道路	
22	-	-	-	-	-	-	-	-	1	5	-	-	-	-	-	-	-	-	-	-	-	1	-	-	-	-	-	-	3	2	-	6	-	-	1	2	-	-	1	-	1,194	1,104	7	-

場所 Transportation Facilities										文教衛生機關 Culture, Education and Public Health Organizations																														
捷運	車站	碼頭	產道	機場	鐵道	貨櫃集散場	跨河大橋	空橋	海橋	河邊	隧道	獨立專門停車場	高台	其他	小計	小學	研究機構	補習班	圖書館	寺廟道觀佛堂	教會	慈善救濟機關	醫療院所	傳播媒體	政黨	民意機關	警察機關	情治機關	軍事機關	稅捐機關	郵政(郵局除外)	電力機關	電信及其分署	法院(含檢察署)	監獄看守所	外國使領館或辦事處	其他			
-	1	8	17	-	3	2	2	-	-	4	-	35	2	7	2	28	9	1	-	-	8	-	1	5	-	-	-	-	-	-	-	-	1	-	-	-	-	-	-	3

金融證券機構 Finance & Security Institutions										郊區及其他場所 Suburb and Other Place																														
小計	銀行	郵局	農會(信用部)	信用合作社	證券交易所	信託投資機構	證券商公司	保險機構	漁會(信用部)	票券金融公司	信用卡公司	期貨商(公司)	證券投資	顧問機構	票據交換	其他金融機構	其他保險機構	其他證券機構	網路銀行	小計	工廠	工地	空地	山林	公園	田野	菜園	倉庫	水塘	家畜	墓地	農場	展示場	屠宰場	鐵皮屋	資源回收場	動物收容所	國有林地	風景區	其他
-	-	-	-	-	-	-	-	-	-	-	-	-	-	-	-	-	-	-	-	565	47	151	104	10	9	33	112	31	13	6	1	36	1	1	3	2	1	2	1	1

26. 民生竊盜案件嫌疑人及被害人職業分析

Offenders and Victims in Living Larceny by Occupation, 2021

中華民國110年

	嫌 疑 人 Offenders				被 害 人 Victims			
	合計 Total	男 (M)	女 (F)	百分比 Percentage	合計 Total	男 (M)	女 (F)	百分比 Percentage
合 計 Total	3,724	3,041	683	100.00	5,249	3,459	1,790	100.00
民意代表、主管 及經理人 Legislators, Government Administrators, Business Executives and Managers	22	15	7	0.59	137	100	37	2.61
專業人員 Professionals	31	20	11	0.83	211	130	81	4.02
技術員及助理專業人員 Technicians and Associate Professionals	13	9	4	0.35	193	120	73	3.68
事務支援人員 Clerks	6	4	2	0.16	31	13	18	0.59
服務(不含保安)工作人員 Service Workers (Not Including Public Safety Servicemen)	644	473	171	17.29	1,541	925	616	29.36
銷售及展示工作人員 Shop and Market Sales Workers	54	32	22	1.45	214	137	77	4.08
農、林、漁、牧業生產人員 Agricultural, Animal Husbandry, Forestry and Fishing Workers	158	141	17	4.24	374	293	81	7.13
保安服務工作人員(含軍人) Public Safety Servicemen	36	35	1	0.97	62	57	5	1.18
技藝(技術)有關工作人員 Craft and Related Workers	268	252	16	7.20	285	235	50	5.43
駕駛及移運設備操作人員 Transportation Workers	34	34	-	0.91	122	116	6	2.32
駕駛及移運操作除外之機械設備操作 及組裝人員 Plant and Machine Operators and Assemblers (Not Including Transportation Workers)	53	43	10	1.42	41	31	10	0.78
基層技術工及勞力工 Elementary Occupations	1,076	1,016	60	28.89	791	653	138	15.07
學生 Students	108	92	16	2.90	163	98	65	3.11
無職 Unemployed Persons	1,090	766	324	29.27	840	375	465	16.00
其他(含不詳) Others (Including the Unknown)	131	109	22	3.52	244	176	68	4.65

27. 民生竊盜案件嫌疑人及被害人教育程度分析

Offenders and Victims by Education Level, 2021

中華民國110年

		嫌 疑 人 Offenders				被 害 人 Victims			
		合 計 Total	男 (M)	女 (F)	百分比 Percentage	合 計 Total	男 (M)	女 (F)	百分比 Percentage
合 計	Total	3,724	3,041	683	100.00	5,249	3,459	1,790	100.00
不 識 字	Illiteracy	16	5	11	0.43	19	4	15	0.36
自 修	Self-educated	3	2	1	0.08	1	1	-	0.02
小學在學	Primary School	1	-	1	0.03	2	1	1	0.04
小學肄業		27	15	12	0.73	23	7	16	0.44
小學畢業		217	140	77	5.83	251	128	123	4.78
國中在學	Junior High School	39	35	4	1.05	10	9	1	0.19
國中肄業		61	57	4	1.64	26	17	9	0.50
國中畢業		812	664	148	21.80	666	445	221	12.69
高中在學	Senior High School	37	32	5	0.99	23	13	10	0.44
高中肄業		195	179	16	5.24	84	55	29	1.60
高中畢業		1,911	1,602	309	51.32	2,729	1,851	878	51.99
大專在學	College	31	25	6	0.83	123	72	51	2.34
大專肄業		19	16	3	0.51	26	18	8	0.50
大專畢業		246	178	68	6.61	1,038	659	379	19.78
研 究 所 (含以上)	Graduate School	9	8	1	0.24	96	76	20	1.83
其 他 (含不詳)	Others (Including the Unknown)	100	83	17	2.69	132	103	29	2.51

(二) 住宅竊盜案件分析統計
Analysis of Residential Burglary

28.歷年住宅竊盜案件發生與破獲比較

Residential Burglary Known and Cleared, 2012-2021

中華民國 101 年至 110 年

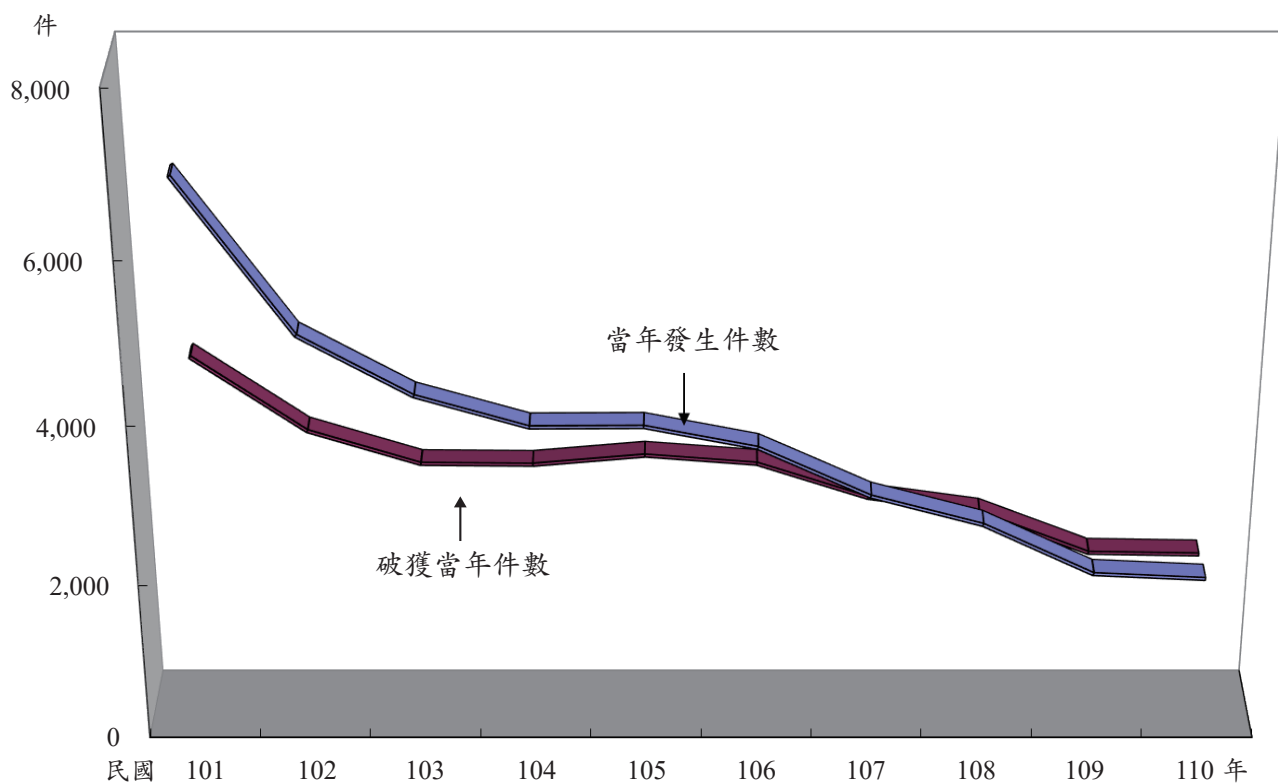

年 份	101年	102年	103年	104年	105年	106年	107年	108年	109年	110年
Year	2012	2013	2014	2015	2016	2017	2018	2019	2020	2021
當年發生件數	6,888	4,997	4,259	3,874	3,880	3,618	3,008	2,648	2,017	1,954
補報發生件數	1,489	1,275	1,220	1,122	925	814	674	624	501	422
破獲當年件數	4,358	3,433	3,017	3,006	3,123	3,019	2,583	2,392	1,871	1,849
破獲積案件數	1,876	1,531	1,593	1,406	1,130	995	824	768	609	529
破獲率%	63.27 (74.42)	68.70 (79.15)	70.84 (84.14)	77.59 (88.31)	80.49 (88.51)	83.44 (90.57)	85.87 (92.53)	90.33 (96.58)	92.76 (98.49)	94.63 (100.08)

說明：1.10年來警察機關受理住宅竊盜案件，當年發生以101年發生6,888件最多，110年發生1,954件最少，且101年至110年期間呈逐年遞減趨勢。

2.括弧內各年破獲率之計算，發生件數含補報發生，破獲件數含破獲積案，併此敘明。

29.住宅竊盜案件發生月份及地區（單位）統計

Geographic Distribution of Residential Burglary by Month, 2021

中華民國110年

單位：件

	合計	1月	2月	3月	4月	5月	6月	7月	8月	9月	10月	11月	12月
	Total	Jan.	Feb.	Mar.	Apr.	May	Jun.	Jul.	Aug.	Sep.	Oct.	Nov.	Dec.
合 計 Total	1,954	204	173	201	187	181	149	177	161	208	158	98	57
新 北 市 New Taipei City	467	49	46	51	44	49	35	41	31	61	29	21	10
臺 北 市 Taipei City	207	18	14	15	18	15	20	20	22	26	23	8	8
桃 園 市 Taoyuan City	95	11	6	10	8	14	6	12	10	7	6	5	-
臺 中 市 Taichung City	115	18	13	9	8	14	14	7	8	7	14	1	2
臺 南 市 Tainan City	245	22	15	31	27	25	18	22	33	21	15	13	3
高 雄 市 Kaohsiung City	22	8	2	1	5	2	1	-	2	1	-	-	-
臺 灣 省 Taiwan Province	759	74	75	81	72	60	54	70	51	80	70	45	27
宜蘭縣 Ilan County	8	1	1	2	2	1	-	1	-	-	-	-	-
新竹縣 Hsinchu County	92	11	9	8	12	9	7	10	7	5	9	5	-
苗栗縣 Miaoli County	97	11	13	8	6	5	2	8	4	15	13	8	4
彰化縣 Changhua County	57	3	5	6	8	-	3	4	12	7	2	4	3
南投縣 Nantou County	154	16	13	13	11	12	10	21	12	12	16	10	8
雲林縣 Yunlin County	106	9	11	13	9	7	10	9	4	13	12	6	3
嘉義縣 Chiayi County	24	5	2	1	2	2	1	3	1	1	2	1	3
屏東縣 Pingtung County	19	2	2	5	-	4	2	-	-	1	2	-	1
臺東縣 Taitung County	4	1	-	-	-	1	1	1	-	-	-	-	-
花蓮縣 Hualien County	47	2	4	3	6	6	6	5	3	7	3	2	-
澎湖縣 Penghu County	36	4	-	5	6	1	-	1	2	6	5	4	2
基隆市 Keelung City	67	8	10	15	3	5	6	5	4	4	3	3	1
新竹市 Hsinchu City	35	-	4	2	4	6	6	-	2	6	1	2	2
嘉義市 Chiayi City	13	1	1	-	3	1	-	2	-	3	2	-	-
福 建 省 Fuchien Province	34	3	2	2	3	2	1	4	3	3	1	4	6
金門縣 Kinmen County	32	3	2	2	3	1	1	4	2	3	1	4	6
連江縣 Lienchiang County	2	-	-	-	-	1	-	-	1	-	-	-	-
刑 事 局 Criminal Investigation Bureau	-	-	-	-	-	-	-	-	-	-	-	-	-
航 警 局 Aviation Police Bureau	3	-	-	1	1	-	-	-	1	-	-	-	-
國 道 警 局 National Highway Police Bureau	-	-	-	-	-	-	-	-	-	-	-	-	-
鐵 路 Railroad	-	-	-	-	-	-	-	-	-	-	-	-	-
基 隆 港 Keelung Harbor	-	-	-	-	-	-	-	-	-	-	-	-	-
臺 中 港 Taichung Harbor	2	-	-	-	-	-	-	-	-	1	-	-	1
高 雄 港 Kaohsiung Harbor	-	-	-	-	-	-	-	-	-	-	-	-	-
花 蓮 港 Hualien Harbor	-	-	-	-	-	-	-	-	-	-	-	-	-
保二總隊 2nd Peace Reservation Team	5	1	-	-	1	-	-	1	-	1	-	1	-
保三總隊 3rd Peace Reservation Team	-	-	-	-	-	-	-	-	-	-	-	-	-
保七總隊 7th Peace Reservation Team	-	-	-	-	-	-	-	-	-	-	-	-	-

30.住宅竊盜案件發生時間分析

Residential Burglary by Hour, 2021

中華民國 110 年

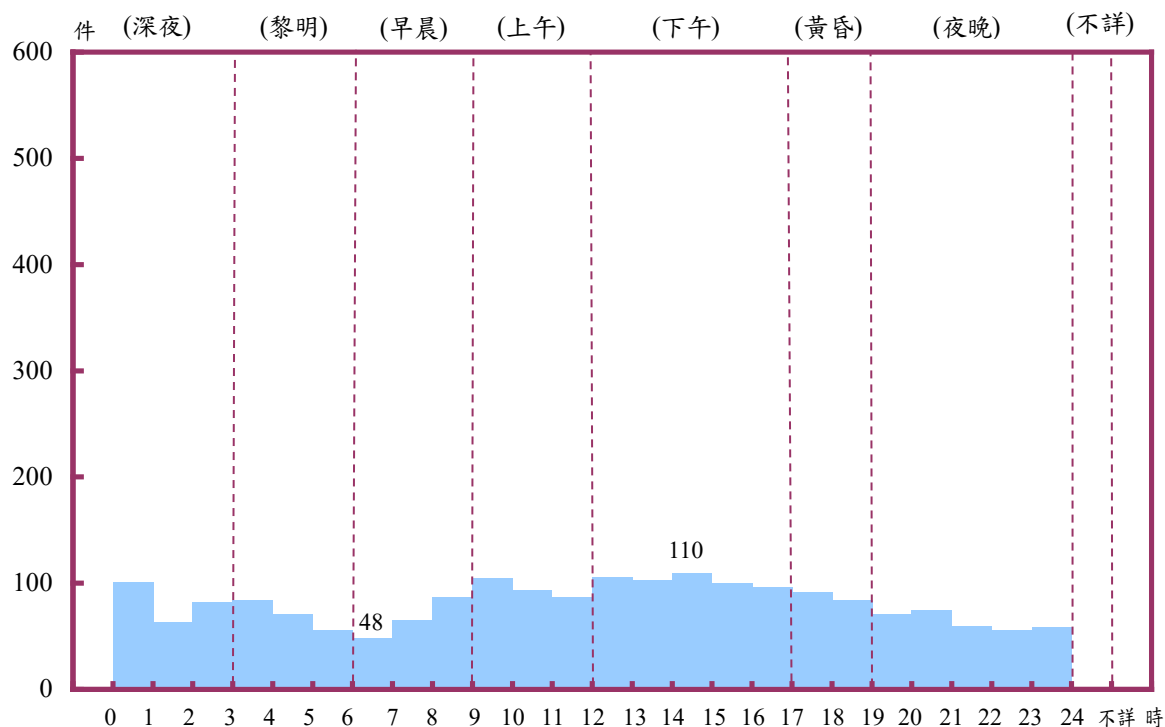

	合計 Total	深夜 0-3 A.M.			黎明 3-6 A.M.			早晨 6-9 A.M.			上午 9-12 A.M.		
		0 1	1 2	2 3	3 4	4 5	5 6	6 7	7 8	8 9	9 10	10 11	11 12
發生件數 Known to the Police	1,954	101	63	82	84	71	56	48	65	87	105	93	87
百分比 Percentage	100.00	12.59			10.80			10.24			14.59		

	下午 12-17 P.M.					黃昏 17-19 P.M.		夜晚 19-24 P.M.					不詳 Unknown
	12 13	13 14	14 15	15 16	16 17	17 18	18 19	19 20	20 21	21 22	22 23	23 24	
發生件數 Known to the Police	106	103	110	100	96	92	84	71	75	60	56	59	-
百分比 Percentage	26.36					9.01		16.43					-

31.住宅竊盜案件嫌疑人及被害人職業分析

Offenders and Victims in Residential Burglary by Occupation, 2021

中華民國110年

	嫌 疑 人				被 害 人			
	Offenders				Victims			
	合計	男	女	百分比	合計	男	女	百分比
	Total	(M)	(F)	Percentage	Total	(M)	(F)	Percentage
合 計	1,949	1,526	423	100.00	2,677	1,514	1,163	100.00
民 意 代 表 、 主 管 及 經 理 人 員 Legislators, Government Administrators, Business Executives and Managers	12	7	5	0.62	51	33	18	1.91
專 業 人 員 Professionals	24	14	10	1.23	104	55	49	3.88
技 術 員 及 助 理 專 業 人 員 Technicians and Associate Professionals	9	5	4	0.46	92	46	46	3.44
事 務 支 援 人 員 Clerks	2	2	-	0.10	12	5	7	0.45
服 務 (不 含 保 安) 工 作 人 員 Service Workers (Not Including Public Safety Servicemen)	370	241	129	18.98	793	412	381	29.62
銷 售 及 展 示 工 作 人 員 Shop and Market Sales Workers	38	21	17	1.95	87	52	35	3.25
農 、 林 、 漁 、 牧 業 生 產 人 員 Agricultural, Animal Husbandry, Forestry and Fishing Workers	58	55	3	2.98	82	60	22	3.06
保 安 服 務 工 作 人 員 (含 軍 人) Public Safety Servicemen	22	21	1	1.13	34	31	3	1.27
技 藝 (技 術) 有 關 工 作 人 員 Craft and Related Workers	117	106	11	6.00	122	84	38	4.56
駕 駛 及 移 運 設 備 操 作 人 員 Transportation Workers	16	16	-	0.82	34	32	2	1.27
駕 駛 及 移 運 操 作 除 外 之 機 械 設 備 操 作 及 組 裝 人 員 Plant and Machine Operators and Assemblers (Not Including Transportation Workers)	26	20	6	1.33	14	9	5	0.52
基 層 技 術 工 及 勞 力 工 Elementary Occupations	558	517	41	28.63	408	310	98	15.24
學 生 Students	64	51	13	3.28	85	44	41	3.18
無 職 Unemployed Persons	557	386	171	28.58	627	257	370	23.42
其 他 (含 不 詳) Others (Including the Unknown)	76	64	12	3.90	132	84	48	4.93

32.住宅竊盜案件嫌疑人及被害人教育程度分析

Offenders and Victims in Larceny and Motor Vehicle Theft by Education Level, 2021

中華民國110年

		嫌 疑 人 Offenders				被 害 人 Victims			
		合計 Total	男 (M)	女 (F)	百分比 Percentage	合計 Total	男 (M)	女 (F)	百分比 Percentage
合 計	Total	1,949	1,526	423	100.00	2,677	1,514	1,163	100.00
不 識 字	Illiteracy	7	2	5	0.36	14	2	12	0.52
自 修	Self-educated	1	-	1	0.05	1	1	-	0.04
小學在學	Primary School	1	-	1	0.05	2	1	1	0.07
小學肄業		10	5	5	0.51	14	3	11	0.52
小學畢業		107	74	33	5.49	162	72	90	6.05
國中在學	Junior High School	29	25	4	1.49	7	6	1	0.26
國中肄業		31	28	3	1.59	19	10	9	0.71
國中畢業		398	317	81	20.42	342	196	146	12.78
高中在學	Senior High School	16	12	4	0.82	11	5	6	0.41
高中肄業		100	90	10	5.13	38	21	17	1.42
高中畢業		999	793	206	51.26	1,394	829	565	52.07
大專在學	College	18	14	4	0.92	59	27	32	2.20
大專肄業		10	8	2	0.51	7	4	3	0.26
大專畢業		159	106	53	8.16	482	250	232	18.01
研 究 所 (含以上)	Graduate School	5	4	1	0.26	54	38	16	2.02
其 他 (含不詳)	Others (Including the Unknown)	58	48	10	2.98	71	49	22	2.65