





# 中華民國刑案統計



內政部警政署刑事警察局

102年10月



本刊資料僅供參考  
REFERENCE ONLY

資料來源：各級警察機關  
偵辦刑案紀錄表



# 序 文

中華民國刑案統計之原名為「臺灣省犯罪統計」，由臺灣省警務處刑事警察大隊於民國 48 年創編（第一輯資料之採取，係以 41 年起至 47 年為範圍），於 62 年更名為「臺灣刑案統計」，責由警政署刑事警察局編印，87 年因納入金門、連江兩縣而更名為「臺閩刑案統計」，95 年依據警政署 96 年 1 月 31 日警署統字第 0960033502 號函規定，各單位於發布統計數據時，應避免使用「臺閩地區」字樣，再度更名為「中華民國刑案統計」，迄民國 101 年止，本刊已刊出 54 輯。

刑案統計之作用，在瞭解社會犯罪之分布狀況及其因果關係。除供警察機關策定各項犯罪偵防措施之參考外，亦提供其他有關機關與社會學、犯罪學者研究社會病態之癥結，暨促成犯罪之因素，從而提出有效改善之方策，期使犯罪減至最低程度，俾以建立良好的社會治安。

本刊之編輯方式採取客觀態度與科學方法，將各種有關之統計分析數字分別列表編製，儘量不作文字敘述，以避免對研究者產生任何拘束。茲為便利讀者對本輯內容方便作進一步之瞭解，謹將有關須知事項與用語說明如下：

- 一、本刊各項統計數字，以警察機關受處理者為範圍，倘因校正、修訂，致與前期不同者，悉以本輯登載資料為準。
- 二、各項數字之百分比，採用四捨五入計算，總數與細數間或略有差異。
- 三、自 76 年開始受理刑案發生、破獲總數與刑案發生率之計算，均以當年實際發生與破獲件數統計；惟從 86 年 9 月 1 日起，警政署對外發布刑案統計資料，各年發生件數與破獲件數，統一包含補報發生及破獲積案。為利使用者相互對照，本刊各項刑案發生及破獲件數之統計仍以當年實際發生、破獲件數為主，並將涉及補報發生及破積案部分之破獲率與刑案發生率以括弧方式清楚標註，以示區別。
- 四、補報發生係以前年度未報發生，而於本年破獲時始發現而補報之案件。
- 五、破獲積案係指破獲以前年度發生之案件。
- 六、刑案發生率（或稱犯罪率）係以每 10 萬人口中計算受理刑案之發生件數。
- 七、犯罪人口率，係以每 10 萬人口計算犯罪人數。

$$\text{八、破獲率} = \frac{\text{破獲當年件數}}{\text{當年發生件數}} \times 100\%$$

- 九、依據警政署 79 年 10 月 15 日署統字第 53359 號函規定，自 79 年起署所屬機關（含刑事局、航警局、公路警局—現改稱國道公路警局、保二、保三、保七總隊—先改稱水上警

察局一後改制為海巡署海洋總局)之統計資料不再列入臺灣省統計。另臺灣省轄自 85 年起增列公路警察大隊，89 年起廳所屬機關(含鐵路警察局、基隆港、臺中港、高雄港、花蓮港、公路警察大隊)之統計資料改列入署所屬機關統計。

- 十、暴力犯罪案件，自 79 年起，除原有故意殺人、強盜、搶奪、擄人勒贖四案類外，並增加強(輪)姦及恐嚇取財兩案類。另依據警政署 88 年 12 月 22 日(88)警署統字第 161777 號函規定，暴力犯罪統計之定義，自 89 年元月起修正為「故意殺人罪(不含過失致死)、強盜(含強海盜罪及準強海盜罪)、搶奪、擄人勒贖、恐嚇取財(以著手槍擊、下毒、縱火、爆炸四種手段之犯罪為限)、強制性交(併含共同強制性交及對幼性交)、重傷害(含傷害致死)」七項。又自 80 年起增列外籍人士涉案分析統計資料;95 年起增列民生竊盜(包括住宅竊盜、公用設施、車輛零件及車內物品、電機、農漁牧機具、農漁牧產品、電纜線等七項)、住宅竊盜及網路犯罪案件。
- 十一、教育程度不識字項原列於自修項下，自 81 年起單獨統計;自殺案件及意外災害分析統計，自 86 年起停止辦理。
- 十二、自 87 年起為配合警政署實施公務統計修正方案，統計範圍擴大至臺閩地區，86 年以前為臺灣地區資料，87 年以後為臺閩地區資料，是宜注意。
- 十三、87 年 5 月 20 日公布施行「毒品危害防制條例」，故煙毒及麻醉藥品合併統計。
- 十四、87 年起職業分析依照行政院主計處職業標準分類全面更新。
- 十五、機車竊盜案件原係單獨統計，惟依警政署 88 年 8 月 30 日(88)警署統字第 106610 號函規定自 88 年 7 月起修正竊盜統計範圍，將機車竊盜列入並合併統計。
- 十六、自 94 年 4 月 1 日起「詐欺背信」案類修正為「詐欺」，另新增「背信」案類;94 年 3 月 31 日前統計併含背信案件，是宜注意。
- 十七、自 97 年起全般刑案、竊盜案件有關被害人數年齡、職業、教育程度分析，均含機車竊盜案件。



# 目 錄

## CONTENTS

第一部分 101 年犯罪狀況 .....	1
壹、101 年犯罪情況之分析 .....	3
貳、101 年偵破較完整之重大刑案 .....	15
參、101 年發生危害治安較嚴重之犯罪案件統計分析 .....	19
第二部分 各類刑案統計圖（表） .....	23
壹、統計圖（表）及簡要說明 .....	25
1. 歷年刑案發生與破獲比較 .....	27
2. 歷年犯罪人口與總人口比較 .....	28
3. 歷年犯罪率比較 .....	29
4. 歷年各類刑案發生率 .....	30
5. 歷年各類刑案發生比較 .....	32
6. 各類刑案嫌疑人及被害人年齡分析 .....	34
6-1. 各類刑案嫌疑人年齡分析 .....	34
6-2. 各類刑案被害人年齡分析 .....	42
7. 歷年全般刑案嫌疑人及被害人教育程度分析 .....	50
7-1. 歷年全般刑案嫌疑人教育程度分析 .....	50
7-2. 歷年全般刑案被害人教育程度分析 .....	54
8. 歷年全般刑案嫌疑人及被害人職業分析 .....	58
8-1. 歷年全般刑案嫌疑人職業分析 .....	58
8-2. 歷年全般刑案被害人職業分析 .....	62
9. 各地區人口數、刑案發生率及犯罪人口率比較 .....	66
10. 各類刑案慣行犯、非慣行犯分析 .....	67
11. 歷年故意殺人、傷害案件傷亡人數分析 .....	69
貳、各類刑案發生與破獲統計 .....	71
12. 刑案分類統計 .....	73
13. 各地區(單位)刑事案件分布刑案總數 .....	77
各地區(單位)刑事案件分布(續 1)一般竊盜案件 .....	78
各地區(單位)刑事案件分布(續 2)汽車竊盜案件 .....	79

各地區(單位)刑事案件分布(續 3)機車竊盜案件 .....	80
各地區(單位)刑事案件分布(續 4)故意殺人案件 .....	81
各地區(單位)刑事案件分布(續 5)強盜案件 .....	82
各地區(單位)刑事案件分布(續 6)搶奪案件 .....	83
各地區(單位)刑事案件分布(續 7)擄人勒贖案件 .....	84
各地區(單位)刑事案件分布(續 8)恐嚇取財案件 .....	85
各地區(單位)刑事案件分布(續 9)毒品案件 .....	86
各地區(單位)刑事案件分布(續 10)偽造貨幣案件 .....	87
各地區(單位)刑事案件分布(續 11)偽造有價證券案件 .....	88
各地區(單位)刑事案件分布(續 12)偽造文書印文案件 .....	89
各地區(單位)刑事案件分布(續 13)貪污瀆職案件 .....	90
各地區(單位)刑事案件分布(續 14)走私案件 .....	91
各地區(單位)刑事案件分布(續 15)妨害風化案件 .....	92
各地區(單位)刑事案件分布(續 16)強制性交案件 .....	93
各地區(單位)刑事案件分布(續 17)共同強制性交案件 .....	94
各地區(單位)刑事案件分布(續 18)對幼性交案件 .....	95
各地區(單位)刑事案件分布(續 19)性交猥褻案件 .....	96
各地區(單位)刑事案件分布(續 20)傷害案件 .....	97
各地區(單位)刑事案件分布(續 21)槍砲彈藥刀械案件 .....	98
各地區(單位)刑事案件分布(續 22)詐欺案件 .....	99
各地區(單位)刑事案件分布(續 23 完)贓物案件 .....	100

## 參、各類刑案分析統計..... 101

### 一、竊盜案件分析統計..... 103

14. 歷年竊盜(含汽機車竊盜)案件發生與破獲比較.....	105
15. 竊盜(含汽機車竊盜)案件發生月份及地區(單位)統計 .....	106
16. 竊盜(含汽機車竊盜)案件發生時間分析.....	107
17. 竊盜(含汽車竊盜)案件發生場所分析.....	108
18. 竊盜(含汽機車竊盜)嫌疑人犯罪方式分析.....	109
19. 竊盜(含汽機車竊盜)案件財物損失追回比較.....	110
20. 竊盜(含汽機車竊盜)案件損失及追回財物分析.....	111
21. 竊盜(含汽機車竊盜)案件贓物銷贓方法分析.....	112
22. 竊盜(含汽機車竊盜)案件嫌疑人及被害人職業分析.....	113
23. 竊盜(含汽機車竊盜)案件嫌疑人及被害人教育程度分析.....	114

### (一)民生竊盜案件分析統計..... 115

24.歷年民生竊盜案件發生與破獲比較 .....	117
25.民生竊盜案件發生月份及地區(單位)統計 .....	118
26.民生竊盜案件發生時間分析 .....	119
27.民生竊盜案件發生場所分析 .....	120
28.民生竊盜案件嫌疑人及被害人職業分析 .....	121
29.民生竊盜案件嫌疑人及被害人教育程度分析 .....	122
<b>(二)住宅竊盜案件分析統計 .....</b>	<b>123</b>
30.歷年住宅竊盜案件發生與破獲比較 .....	125
31.住宅竊盜案件發生月份及地區(單位)統計 .....	126
32.住宅竊盜案件發生時間分析 .....	127
33.住宅竊盜案件嫌疑人及被害人職業分析 .....	128
34.住宅竊盜案件嫌疑人及被害人教育程度分析 .....	129
<b>二、暴力犯罪案件分析統計 .....</b>	<b>131</b>
35.歷年暴力犯罪案件發生與破獲比較 .....	133
36.暴力犯罪案件發生月份及地區(單位)統計 .....	134
37.暴力犯罪案件發生時間分析 .....	135
38.暴力犯罪案件發生場所分析 .....	136
39.暴力犯罪案件損失及追回財物分析 .....	137
40.暴力犯罪案件贓物銷贓方法分析 .....	138
41.暴力犯罪案件嫌疑人及被害人年齡分析 .....	139
42.暴力犯罪案件嫌疑人及被害人職業分析 .....	140
43.暴力犯罪案件嫌疑人及被害人教育程度分析 .....	141
<b>(一)殺人案件分析統計 .....</b>	<b>143</b>
44.歷年故意殺人案件發生與破獲比較 .....	145
45.故意殺人案件發生月份及地區(單位)統計 .....	146
46.故意殺人案件發生時間分析 .....	147
47.故意殺人案件發生場所分析 .....	148
48.故意殺人案件嫌疑人犯罪方式分析 .....	149
49.故意殺人案件嫌疑人犯罪原因分析 .....	149
50.故意殺人案件嫌疑人犯罪工具分析 .....	150
51.故意殺人案件嫌疑人及被害人職業分析 .....	151
52.故意殺人案件嫌疑人及被害人教育程度分析 .....	152
<b>(二)強盜案件分析統計 .....</b>	<b>153</b>

53. 歷年強盜案件發生與破獲比較 .....	155
54. 強盜案件發生月份及地區(單位)統計 .....	156
55. 強盜案件發生時間分析 .....	157
56. 強盜案件發生場所分析 .....	158
57. 強盜案件共犯組別分析 .....	159
58. 強盜案件嫌疑人犯罪方式分析 .....	159
59. 強盜案件嫌疑人犯罪工具分析 .....	160
60. 強盜案件損失財物程度分析 .....	161
61. 強盜案件損失及追回財物分析 .....	162
62. 強盜案件贓物銷贓方法分析 .....	163
63. 強盜案件嫌疑人及被害人職業分析 .....	164
64. 強盜案件嫌疑人及被害人教育程度分析 .....	165
<b>(三) 搶奪案件分析統計 .....</b>	<b>167</b>
65. 歷年搶奪案件發生與破獲比較 .....	169
66. 搶奪案件發生月份及地區(單位)統計 .....	170
67. 搶奪案件發生時間分析 .....	171
68. 搶奪案件發生場所分析 .....	172
69. 搶奪案件共犯組別分析 .....	173
70. 搶奪案件嫌疑人犯罪方式分析 .....	173
71. 搶奪案件嫌疑人犯罪工具分析 .....	174
72. 搶奪案件損失財物程度分析 .....	175
73. 搶奪案件損失及追回財物分析 .....	176
74. 搶奪案件贓物銷贓方法分析 .....	177
75. 搶奪案件嫌疑人及被害人職業分析 .....	178
76. 搶奪案件嫌疑人及被害人教育程度分析 .....	179
<b>(四) 擄人勒贖案件分析統計 .....</b>	<b>181</b>
77. 歷年擄人勒贖案件發生與破獲比較 .....	183
78. 擄人勒贖案件發生月份及地區(單位)統計 .....	184
79. 擄人勒贖案件發生時間分析 .....	185
80. 擄人勒贖案件發生場所分析 .....	186
81. 擄人勒贖案件嫌疑人及被害人職業分析 .....	187
82. 擄人勒贖案件嫌疑人及被害人教育程度分析 .....	188
<b>(五) 強制性交(併含共同強制性交、對幼性交)案件分析統計 .....</b>	<b>189</b>
83. 歷年強制性交(併含共同強制性交、對幼性交)案件發生與破獲比較 .....	191

84.強制性交(併含共同強制性交、對幼性交)案件發生月份及地區(單位)統計 ..	192
85.強制性交(併含共同強制性交、對幼性交)案件發生時間分析 .....	193
86.強制性交(併含共同強制性交、對幼性交)案件發生場所分析 .....	194
87.強制性交(併含共同強制性交、對幼性交)案件嫌疑人犯罪方式分析 .....	195
88.強制性交(併含共同強制性交、對幼性交)案件嫌疑人犯罪工具分析 .....	196
89.強制性交(併含共同強制性交、對幼性交)案件嫌疑人年齡分析 .....	197
90.強制性交(併含共同強制性交、對幼性交)案件被害人年齡分析 .....	198
91.強制性交(併含共同強制性交、對幼性交)案件嫌疑人職業分析 .....	199
92.強制性交(併含共同強制性交、對幼性交)案件被害人職業分析 .....	200
93.強制性交(併含共同強制性交、對幼性交)案件嫌疑人教育程度分析 .....	201
94.強制性交(併含共同強制性交、對幼性交)案件被害人教育程度分析 .....	202
<b>(六)重大恐嚇取財案件分析統計 .....</b>	<b>203</b>
95.重大恐嚇取財案件發生月份及地區(單位)統計 .....	205
96.重大恐嚇取財案件發生時間分析 .....	206
97.重大恐嚇取財案件發生場所分析 .....	207
98.重大恐嚇取財案件嫌疑人及被害人年齡分析 .....	208
99.重大恐嚇取財案件嫌疑人及被害人職業分析 .....	209
100.重大恐嚇取財案件嫌疑人及被害人教育程度分析 .....	210
<b>(七)重大傷害案件分析統計 .....</b>	<b>211</b>
101.重大傷害案件發生月份及地區(單位)統計 .....	213
102.重大傷害案件發生時間分析 .....	214
103.重大傷害案件發生場所分析 .....	215
104.重大傷害案件嫌疑人及被害人年齡分析 .....	216
105.重大傷害案件嫌疑人及被害人職業分析 .....	217
106.重大傷害案件嫌疑人及被害人教育程度分析 .....	218
<b>三、其他刑案分析統計 .....</b>	<b>219</b>
<b>(一)毒品案件分析統計 .....</b>	<b>221</b>
107.毒品案件數、嫌疑人人數、量數統計 .....	223
108.歷年破獲毒品案件數、嫌疑人人數、量數比較 .....	224
109.毒品案件破獲月份及地區(單位)統計 .....	226
110.毒品案件嫌疑人人數月份及地區(單位)統計 .....	232
111.毒品案件量數月份及地區(單位)統計 .....	238
112.毒品案件嫌疑人年齡分析 .....	250

113.毒品案件嫌疑人職業分析.....	252
114.毒品案件嫌疑人教育程度分析.....	254
115.歷年毒品案件破獲當年案件數、破獲積案件數與嫌疑人人數比較.....	256
116.吸毒原因分析.....	256
<b>(二)偽造案件分析統計.....</b>	<b>257</b>
117.歷年偽造案件發生與破獲比較.....	259
118.偽造文書印文案件嫌疑人犯罪方式分析.....	260
119.偽造有價證券案件嫌疑人犯罪方式分析.....	260
120.偽造案件嫌疑人年齡分析.....	261
121.偽造案件嫌疑人職業分析.....	262
122.偽造案件嫌疑人教育程度分析.....	263
<b>(三)妨害風化及妨害性自主案件分析統計.....</b>	<b>265</b>
123.歷年妨害風化及妨害性自主案件發生與破獲比較.....	267
124.妨害風化及妨害性自主案件發生月份及地區(單位)統計.....	268
125.妨害風化及妨害性自主案件嫌疑人犯罪工具分析.....	269
126.妨害風化及妨害性自主案件嫌疑人犯罪方式分析.....	270
127-1.妨害風化及妨害性自主案件嫌疑人職業分析.....	271
127-2.妨害風化及妨害性自主案件被害人職業分析.....	272
128-1.妨害風化及妨害性自主案件嫌疑人教育程度分析.....	273
128-2.妨害風化及妨害性自主案件被害人教育程度分析.....	274
<b>(四)傷害案件分析統計.....</b>	<b>275</b>
129.歷年傷害案件發生與破獲比較.....	277
130.傷害案件發生月份及地區(單位)統計.....	278
131.傷害案件發生時間分析.....	279
132.傷害案件發生場所分析.....	280
133.傷害案件嫌疑人犯罪方式分析.....	281
134.傷害案件嫌疑人犯罪原因分析.....	282
135.傷害案件嫌疑人犯罪工具分析.....	283
136.傷害案件嫌疑人及被害人職業分析.....	284
137.傷害案件嫌疑人及被害人教育程度分析.....	285
<b>(五)過失致死案件分析統計.....</b>	<b>287</b>
138.過失致死案件發生月份及地區(單位)統計.....	289

139.過失致死案件發生時間分析 .....	290
140.過失致死案件發生場所分析 .....	291
141.過失致死案件嫌疑人犯罪方式分析 .....	292
142.過失致死案件嫌疑人及被害人年齡分析 .....	292
143.過失致死案件嫌疑人及被害人職業分析 .....	293
144.過失致死案件嫌疑人及被害人教育程度分析 .....	294
<b>(六)槍砲彈藥刀械案件分析統計 .....</b>	<b>295</b>
145.歷年查獲非法槍、砲、彈藥量數統計 .....	297
146.槍砲彈藥刀械案件發生月份及地區(單位)統計 .....	298
147.槍砲彈藥刀械案件嫌疑人職業分析 .....	299
148.槍砲彈藥刀械案件嫌疑人教育程度分析 .....	300
149.查獲各類槍砲、彈藥、刀械分析 .....	301
<b>(七)詐欺案件分析統計 .....</b>	<b>305</b>
150.歷年詐欺案件發生與破獲比較 .....	307
151.詐欺案件發生月份及地區(單位)統計 .....	308
152.詐欺案件嫌疑人犯罪方式分析 .....	309
153.詐欺案件損失財物程度分析 .....	309
154.詐欺案件嫌疑人及被害人職業分析 .....	310
155.詐欺案件嫌疑人及被害人教育程度分析 .....	311
<b>(八)贓物案件分析統計 .....</b>	<b>313</b>
156.贓物案件發生月份及地區(單位)統計 .....	315
157.贓物案件嫌疑人職業分析 .....	316
158.贓物案件嫌疑人教育程度分析 .....	317
<b>(九)恐嚇取財案件(含重大及普通)分析統計 .....</b>	<b>319</b>
159.歷年恐嚇取財案件發生與破獲比較 .....	321
160.恐嚇取財案件發生月份及地區(單位)統計 .....	322
161.恐嚇取財案件發生時間分析 .....	323
162.恐嚇取財案件發生場所分析 .....	324
163.恐嚇取財案件嫌疑人犯罪方式分析 .....	325
164.恐嚇取財案件損失財物程度分析 .....	325
165.恐嚇取財案件嫌疑人犯罪工具分析 .....	326
166.恐嚇取財案件嫌疑人及被害人職業分析 .....	327

167.恐嚇取財案件嫌疑人及被害人教育程度分析 .....	328
<b>(十)網路犯罪案件分析統計 .....</b>	<b>329</b>
168.歷年網路犯罪案件發生與破獲比較 .....	331
169.網路犯罪案件發生月份及地區(單位)統計 .....	332
170.網路犯罪案件發生時間分析 .....	333
171.網路犯罪案件嫌疑人及被害人職業分析 .....	334
172.網路犯罪案件嫌疑人及被害人教育程度分析 .....	335
<b>肆、少年犯罪(含未滿 12 歲之兒童嫌疑人及 18 歲至未滿 24 歲之青年嫌疑人)分析統計 .....</b>	<b>337</b>
173.歷年兒童嫌疑人、少年嫌疑人、青年嫌疑人人數比較 .....	340
174.歷年兒童嫌疑人、少年嫌疑人、青年嫌疑人人數與嫌疑人總人數 比較 .....	341
175.歷年兒童嫌疑人、少年嫌疑人、青年嫌疑人犯罪統計 .....	342
176.歷年兒童嫌疑人、少年嫌疑人、青年嫌疑人年齡分析 .....	346
177.歷年兒童嫌疑人、少年嫌疑人、青年嫌疑人、成年嫌疑人人數與 人口比較 .....	350
178.每月兒童嫌疑人、少年嫌疑人、青年嫌疑人人數統計 .....	350
179.各地區(單位)兒童嫌疑人、少年嫌疑人、青年嫌疑人人數統計 .....	351
180.兒童嫌疑人、少年嫌疑人、青年嫌疑人教育程度分析 .....	352
<b>伍、外籍人士涉案分析統計 .....</b>	<b>353</b>
181.歷年外籍嫌疑人人數比較 .....	355
182.歷年外籍嫌疑人國籍別統計 .....	356
183.歷年外籍嫌疑人涉案件數統計 .....	368
184.歷年外籍嫌疑人涉案人數統計 .....	370
185.每月外籍嫌疑人人數統計 .....	372
186.各地區(單位)外籍嫌疑人人數統計 .....	373
187.外籍嫌疑人年齡分析 .....	374
188.外籍嫌疑人職業分析 .....	375
189.外籍嫌疑人教育程度分析 .....	376



# 第一部分 101 年犯罪狀況

**PART 1 The Situation of Crime**

**In 2012**



**壹、101 年犯罪情況之分析**

**Analysis of Crimes in 2012**



# 101 年犯罪狀況

## 壹、101 年犯罪情況之分析

### 1. 全般刑案發生與破獲情形：

101 年 1 至 12 月警察機關受理全般刑案當年發生 278,293 件，補報以前年份發生 39,063 件（根據報案及偵辦紀錄），破獲當年 217,315 件，破獲積案 49,197 件，與上年同期比較，當年發生數減少 29,050 件，補報以前年份發生減少 1,268 件，破獲當年減少 7,445 件，破獲積案減少 2,414 件。

### 全般刑案發生破獲顯示圖

The Occurrence & Clearance Trend of General Crime Shown by Chart, 2012

中華民國 101 年

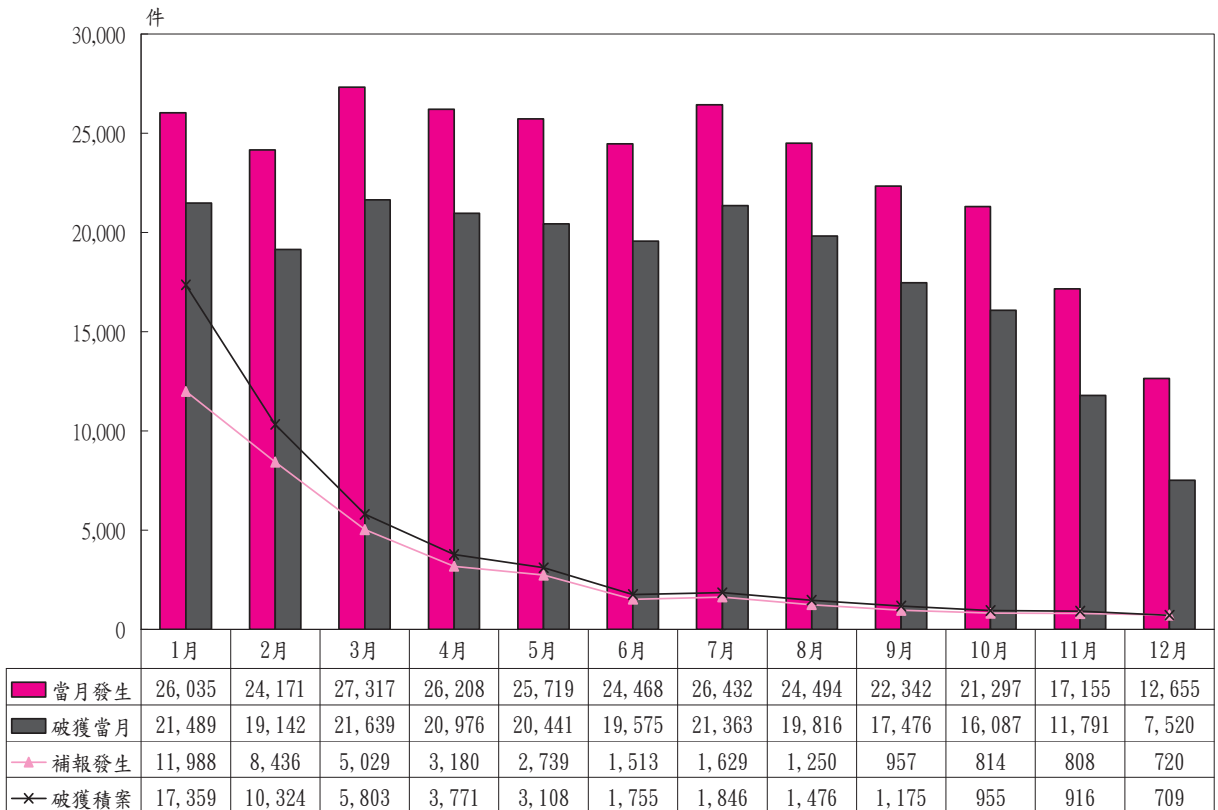

## 2. 暴力犯罪發生與破獲情形：

101年1至12月警察機關受理暴力犯罪案件（含故意殺人《不含過失致死》、強盜《含強海盜罪及準強海盜罪》、搶奪、擄人勒贖、強制性交《併含共同強制性交及對幼性交》、恐嚇取財《以著手槍擊、下毒、縱火、爆炸四種手段之犯罪為限》、重傷害《含傷害致死》等案類）當年發生3,017件，補報以前年份發生444件（根據報案及偵辦紀錄），破獲當年2,785件，破獲積案570件，與上年同期比較，當年發生數減少541件，補報以前年份發生減少188件，破獲當年減少349件，破獲積案減少239件。

### 暴力犯罪發生破獲顯示圖

The Occurrence & Clearance Trend of Violent Crime Shown by Chart, 2012

中華民國 101 年

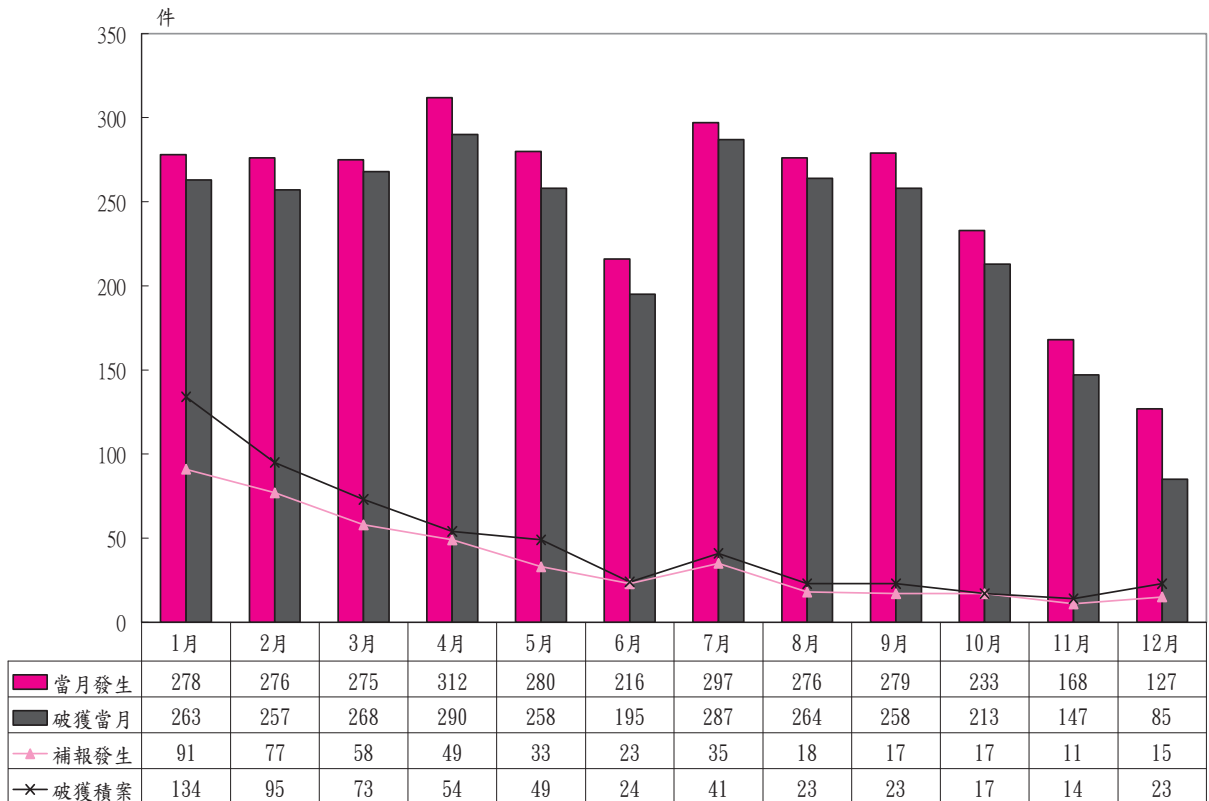

3. 竊盜案件發生與破獲情形：

101 年 1 至 12 月警察機關受理竊盜案件當年發生 92,104 件，補報以前年份發生 8,160 件(根據報案及偵辦紀錄)，破獲當年 54,236 件，破獲積案 16,133 件，與上年同期比較，當年發生數減少 16,849 件，補報以前年份發生增加 282 件，破獲當年減少 6,506 件，破獲積案減少 752 件。

竊盜案件發生破獲顯示圖

The Occurrence & Clearance Trend of Property Crime Shown by Chart, 2012

中華民國 101 年

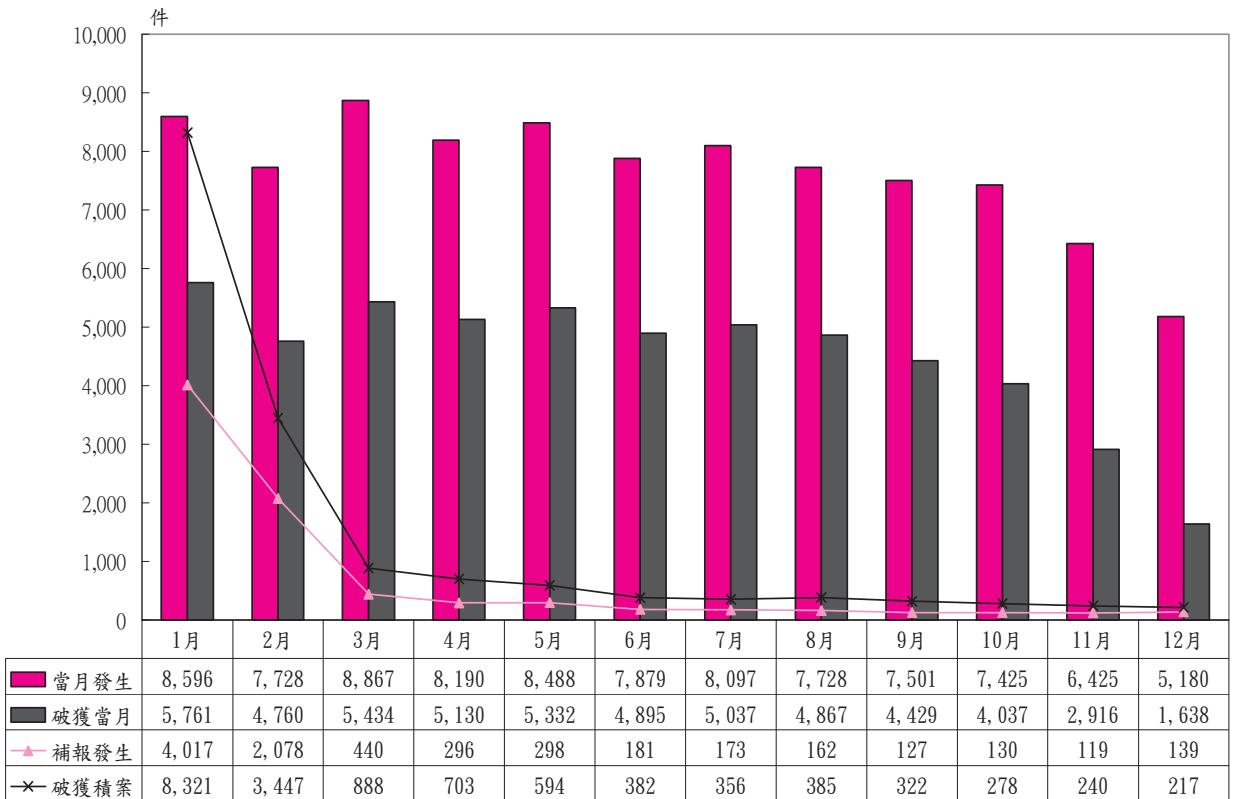

4.101 年 1 至 12 月全般刑案、竊盜與暴力犯罪案件平均每件發生時間間隔：

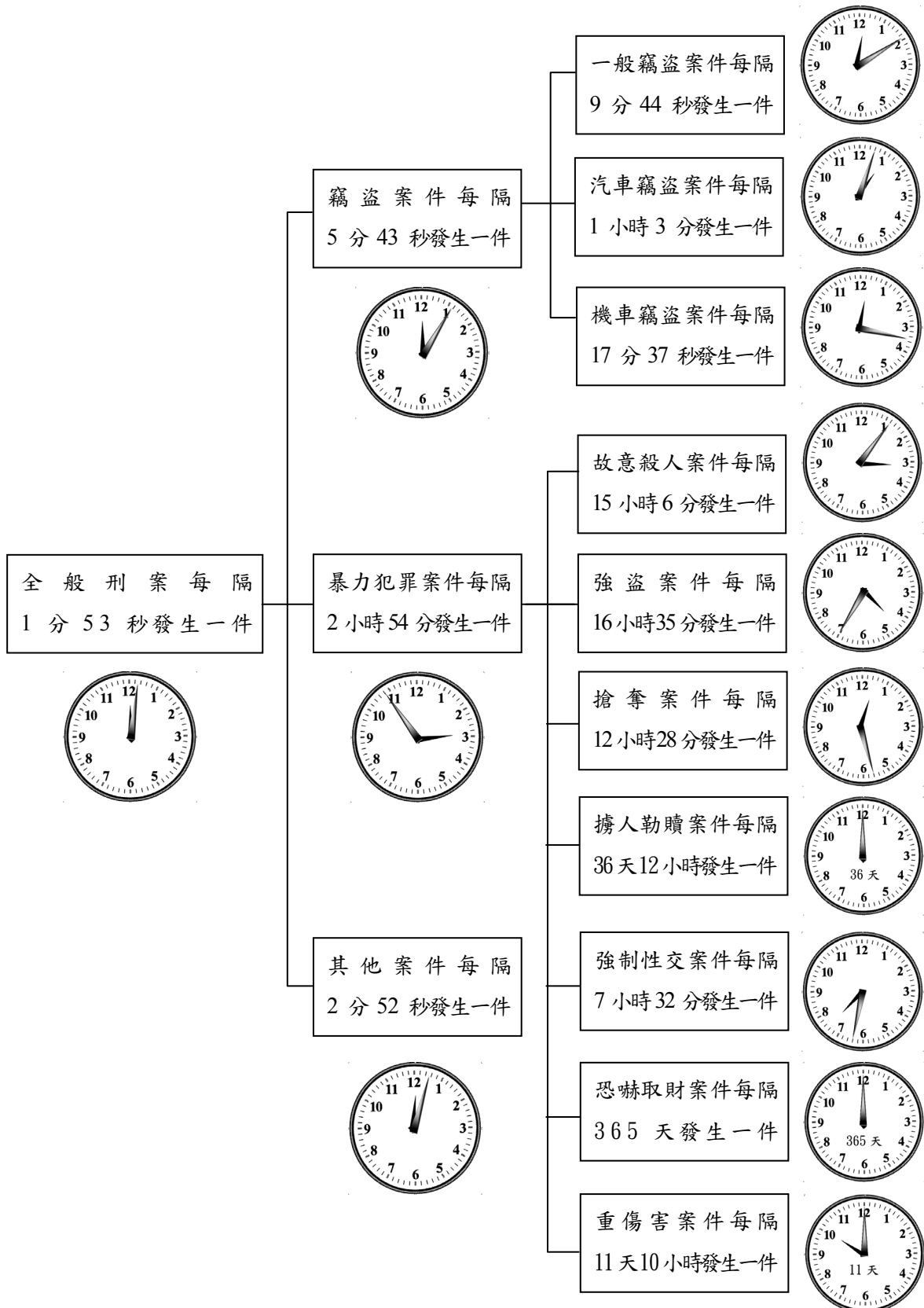



5. 各類刑案發生百分比：

各類刑案以竊盜案件發生最多占 33.10%，公共危險案件次之占 20.19%，違反毒品危害防制條例又次之占 13.66%，詐欺案件占 5.49%居第四位。

### 各類刑案發生比較

The Comparison of Occurrence of Various Criminal Cases, 2012

中華民國 101 年

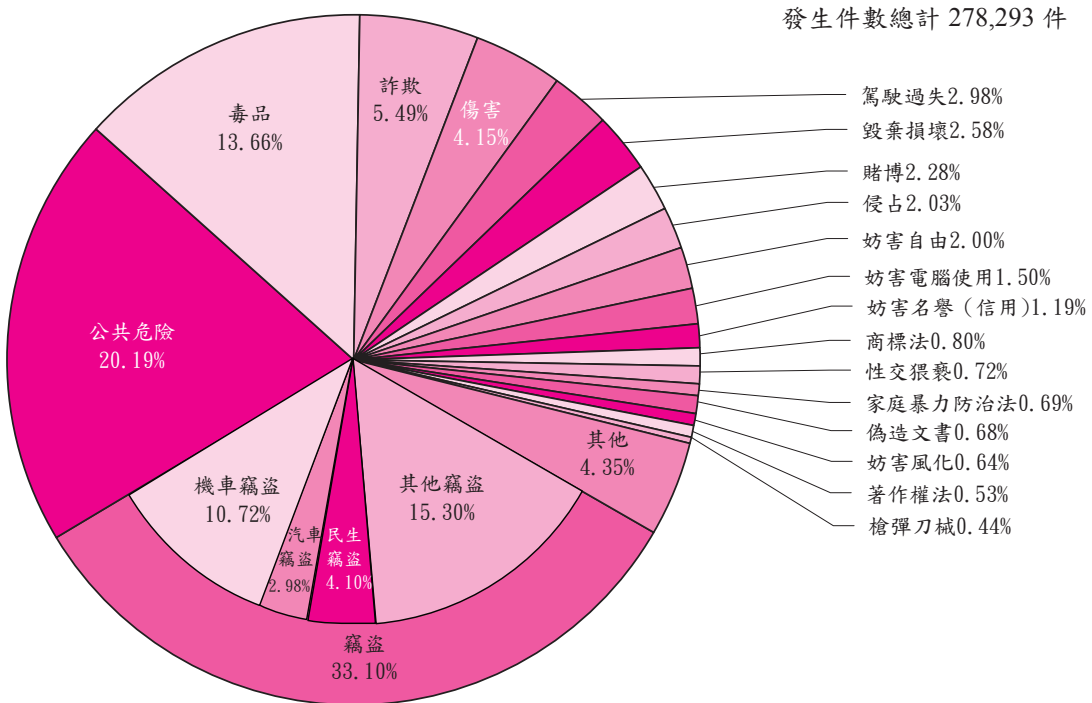

6. 刑案發生地區分析：

警察機關受理全般刑案發生件數以新北市為最多占 19.93%，高雄市占 16.27%次之，臺北市占 12.39%又次之，臺中市占 9.02%居第四位。

各縣市全般刑案發生數比較

The Comparison of Occurrence of General Criminal Cases, 2012

中華民國 101 年

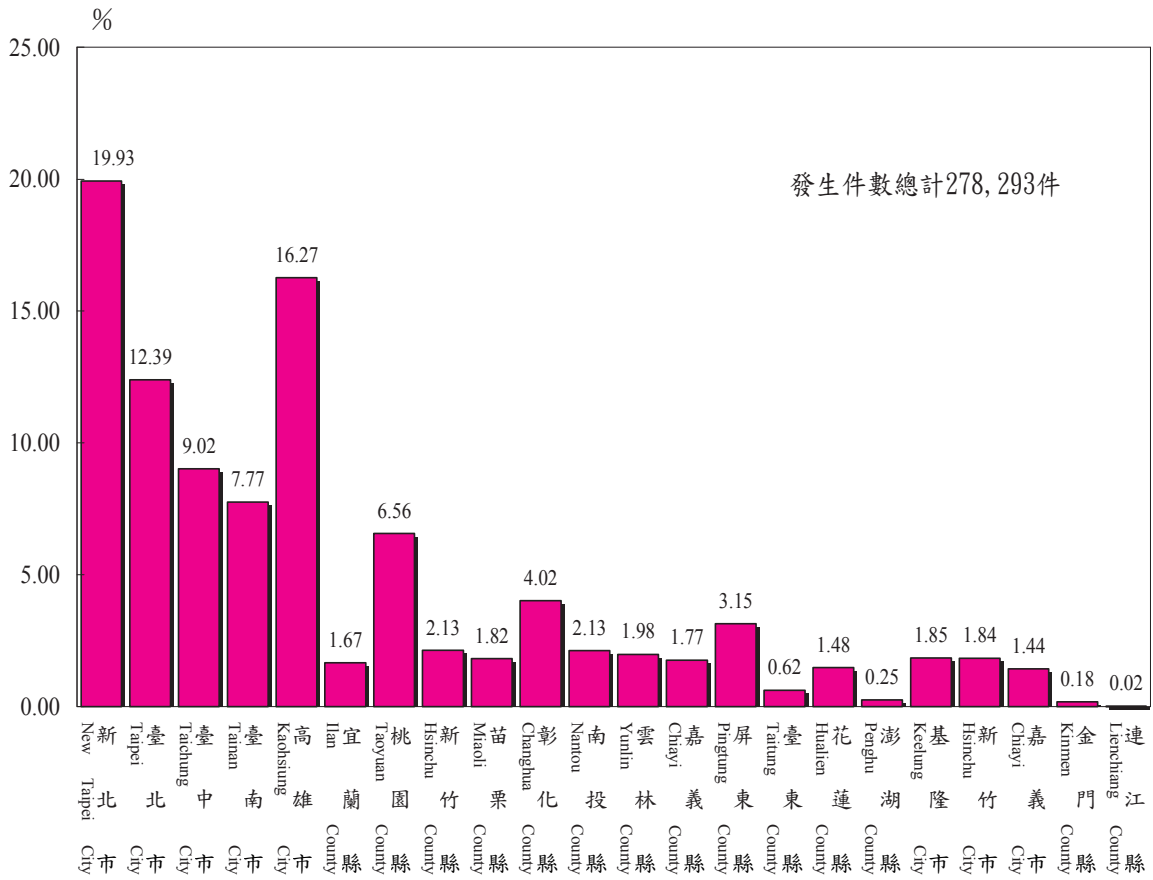

說明：另有專業警察單位受理全般刑案發生占 1.71%。

7. 刑案發生月份分析：

以 3 月份發生最多占 9.82%，7 月份占 9.50%次之，4 月份占 9.42%又次之。

**全般刑案發生月份及地區(單位)統計**  
 Geographic Distribution of Entire Criminal Cases by Month, 2012  
 中華民國 101 年

	合計 Total	1 月 Jan.	2 月 Feb.	3 月 Mar.	4 月 Apr.	5 月 May	6 月 Jun.	7 月 Jul.	8 月 Aug.	9 月 Sep.	10 月 Oct.	11 月 Nov.	12 月 Dec.
<b>合 計 Total</b>	<b>278,293</b>	<b>26,035</b>	<b>24,171</b>	<b>27,317</b>	<b>26,208</b>	<b>5,719</b>	<b>24,468</b>	<b>26,432</b>	<b>24,494</b>	<b>22,342</b>	<b>21,297</b>	<b>17,155</b>	<b>12,655</b>
<b>新 北 市 New Taipei City</b>	<b>55,475</b>	<b>4,862</b>	<b>4,650</b>	<b>5,355</b>	<b>5,186</b>	<b>5,223</b>	<b>5,099</b>	<b>5,215</b>	<b>4,841</b>	<b>4,660</b>	<b>4,299</b>	<b>3,458</b>	<b>2,627</b>
<b>臺 北 市 Taipei City</b>	<b>34,479</b>	<b>3,138</b>	<b>3,100</b>	<b>3,428</b>	<b>3,266</b>	<b>3,071</b>	<b>2,941</b>	<b>3,197</b>	<b>2,978</b>	<b>2,796</b>	<b>2,625</b>	<b>2,217</b>	<b>1,722</b>
<b>臺 中 市 Taichung City</b>	<b>25,109</b>	<b>2,268</b>	<b>2,105</b>	<b>2,350</b>	<b>2,302</b>	<b>2,175</b>	<b>2,207</b>	<b>2,375</b>	<b>2,186</b>	<b>1,965</b>	<b>1,985</b>	<b>1,796</b>	<b>1,395</b>
<b>臺 南 市 Tainan City</b>	<b>21,616</b>	<b>1,915</b>	<b>1,974</b>	<b>2,170</b>	<b>1,930</b>	<b>1,992</b>	<b>1,942</b>	<b>2,089</b>	<b>1,877</b>	<b>1,782</b>	<b>1,668</b>	<b>1,334</b>	<b>943</b>
<b>高 雄 市 Kaohsiung City</b>	<b>45,267</b>	<b>4,441</b>	<b>4,054</b>	<b>4,729</b>	<b>4,246</b>	<b>4,376</b>	<b>4,213</b>	<b>4,473</b>	<b>3,825</b>	<b>3,566</b>	<b>3,346</b>	<b>2,347</b>	<b>1,651</b>
<b>臺 灣 省 Taiwan Province</b>	<b>91,040</b>	<b>8,882</b>	<b>7,807</b>	<b>8,810</b>	<b>8,764</b>	<b>8,383</b>	<b>7,643</b>	<b>8,608</b>	<b>8,293</b>	<b>7,139</b>	<b>6,982</b>	<b>5,694</b>	<b>4,035</b>
宜 蘭 縣 Ilan County	4,651	407	398	444	386	403	439	480	447	331	395	297	224
桃 園 縣 Taoyuan County	18,264	1,725	1,519	1,694	1,801	1,757	1,503	1,678	1,605	1,457	1,439	1,185	901
新 竹 縣 Hsinchu County	5,933	532	531	593	551	602	512	545	504	506	456	345	256
苗 栗 縣 Miaoli County	5,058	550	454	469	466	459	352	560	528	333	353	321	213
彭 化 縣 Changhua County	11,191	1,140	911	1,083	1,076	1,058	1,070	1,080	987	852	782	652	500
南 投 縣 Nantou County	5,922	572	491	558	558	471	474	570	603	479	447	397	302
雲 林 縣 Yunlin County	5,515	518	496	539	484	480	414	546	601	460	426	335	216
嘉 義 縣 Chiayi County	4,927	446	408	471	484	397	428	501	434	470	404	301	183
屏 東 縣 Pingtung County	8,754	1,034	898	968	919	832	665	669	737	575	615	512	330
臺 東 縣 Taitung County	1,739	118	115	124	160	131	82	123	196	179	187	188	136
花 蓮 縣 Hualien County	4,126	421	346	407	479	389	373	340	322	284	334	258	173
澎 湖 縣 Penghu County	708	75	48	79	78	55	45	63	71	64	58	51	21
基 隆 市 Keelung City	5,139	427	437	540	512	474	456	526	439	434	407	305	182
新 竹 市 Hsinchu City	5,115	550	432	426	417	482	449	564	483	407	359	329	217
嘉 義 市 Chiayi City	3,998	367	323	415	393	393	381	363	336	308	320	218	181
<b>福 建 省 Fuchien Province</b>	<b>557</b>	<b>72</b>	<b>38</b>	<b>46</b>	<b>38</b>	<b>46</b>	<b>49</b>	<b>62</b>	<b>58</b>	<b>54</b>	<b>51</b>	<b>21</b>	<b>22</b>
金 門 縣 Kinmen County	501	55	37	43	36	43	47	58	48	50	44	19	21
連 江 縣 Lienchiang County	56	17	1	3	2	3	2	4	10	4	7	2	1
<b>刑 事 局 Criminal Investigation Bureau</b>	<b>25</b>	<b>2</b>	<b>3</b>	<b>3</b>	<b>5</b>	<b>2</b>	<b>1</b>	<b>1</b>	<b>1</b>	<b>2</b>	<b>1</b>	<b>2</b>	<b>2</b>
<b>航 警 局 Aviation Police Bureau</b>	<b>388</b>	<b>27</b>	<b>41</b>	<b>27</b>	<b>27</b>	<b>33</b>	<b>45</b>	<b>33</b>	<b>36</b>	<b>36</b>	<b>29</b>	<b>29</b>	<b>25</b>
<b>國 道 警 局 National Highway Police Bureau</b>	<b>3,253</b>	<b>304</b>	<b>285</b>	<b>312</b>	<b>324</b>	<b>305</b>	<b>238</b>	<b>309</b>	<b>316</b>	<b>263</b>	<b>230</b>	<b>191</b>	<b>176</b>
<b>保 二 總 隊 2nd Peace Reservation Team</b>	<b>323</b>	<b>28</b>	<b>34</b>	<b>29</b>	<b>35</b>	<b>31</b>	<b>25</b>	<b>20</b>	<b>32</b>	<b>24</b>	<b>30</b>	<b>18</b>	<b>17</b>
<b>保 三 總 隊 3rd Peace Reservation Team</b>	<b>9</b>	<b>3</b>	<b>1</b>	<b>1</b>	<b>-</b>	<b>-</b>	<b>1</b>	<b>1</b>	<b>-</b>	<b>1</b>	<b>1</b>	<b>-</b>	<b>-</b>
<b>鐵 路 Railroad</b>	<b>565</b>	<b>69</b>	<b>57</b>	<b>34</b>	<b>73</b>	<b>64</b>	<b>46</b>	<b>39</b>	<b>39</b>	<b>39</b>	<b>33</b>	<b>42</b>	<b>30</b>
<b>基 隆 港 Keelung Harbor</b>	<b>35</b>	<b>3</b>	<b>7</b>	<b>4</b>	<b>-</b>	<b>2</b>	<b>5</b>	<b>2</b>	<b>2</b>	<b>2</b>	<b>4</b>	<b>1</b>	<b>3</b>
<b>臺 中 港 Taichung Harbor</b>	<b>56</b>	<b>10</b>	<b>4</b>	<b>7</b>	<b>1</b>	<b>3</b>	<b>8</b>	<b>1</b>	<b>4</b>	<b>9</b>	<b>3</b>	<b>2</b>	<b>4</b>
<b>高 雄 港 Kaohsiung Harbor</b>	<b>95</b>	<b>11</b>	<b>11</b>	<b>12</b>	<b>11</b>	<b>13</b>	<b>5</b>	<b>7</b>	<b>6</b>	<b>4</b>	<b>9</b>	<b>3</b>	<b>3</b>
<b>花 蓮 港 Hualien Harbor</b>	<b>1</b>	<b>-</b>	<b>-</b>	<b>-</b>	<b>-</b>	<b>-</b>	<b>-</b>	<b>-</b>	<b>-</b>	<b>-</b>	<b>1</b>	<b>-</b>	<b>-</b>

8. 嫌疑人年齡分析：

以 33 歲到 37 歲為最多占 14.17%，28 歲到 32 歲占 13.18%次之，38 歲到 42 歲占 12.16%又次之，43 歲到 47 歲占 11.05%居第四位。

### 101 年嫌疑人年齡分析

The Analysis of Age of Criminals, 2012

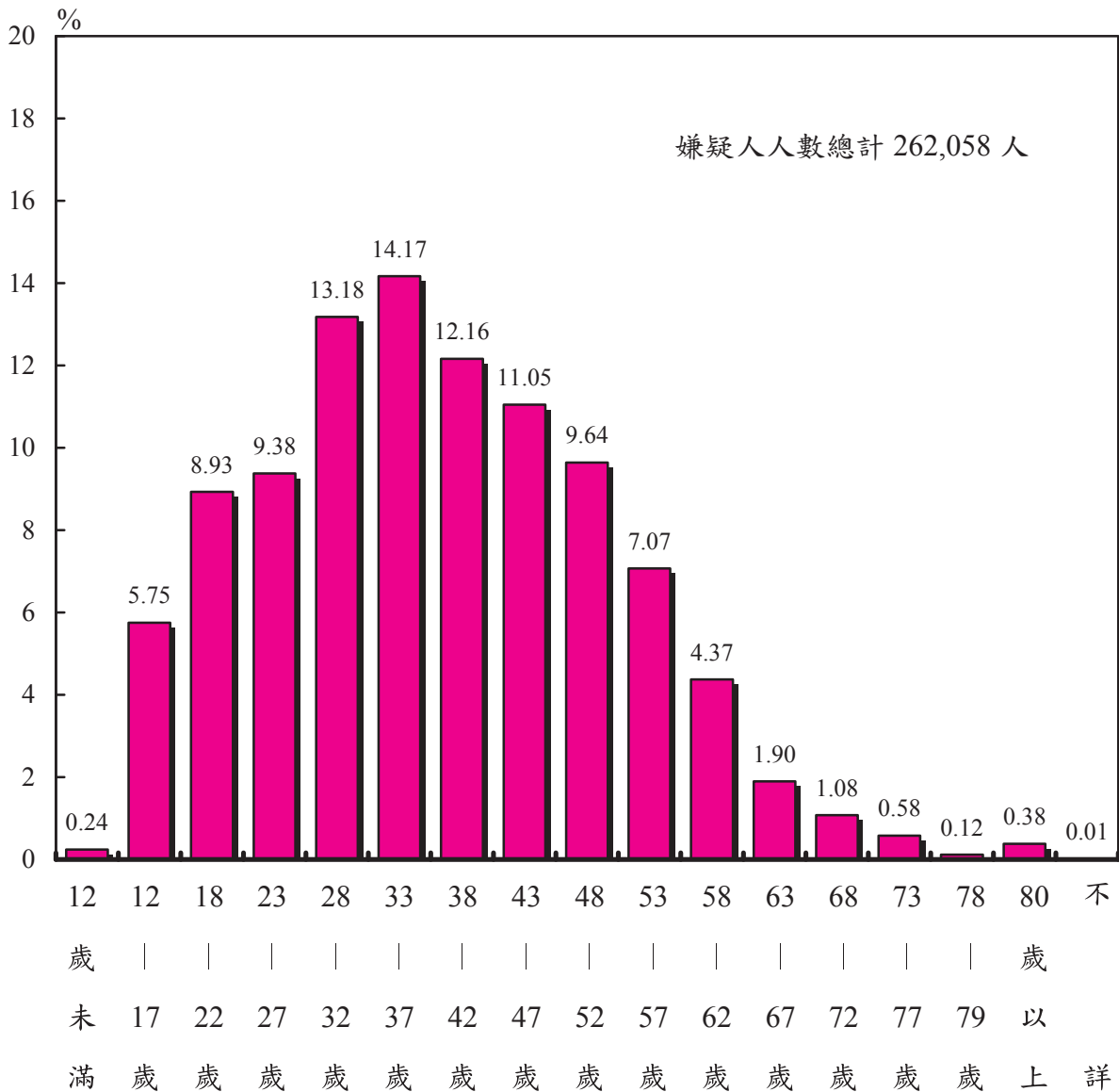

9. 嫌疑人教育程度分析：

以高中畢業最多占 44.11%，國中畢業占 23.97%次之，大專畢業占 7.58%又次之，小學畢業占 5.86%居第四位。

### 101 年嫌疑人教育程度分析

The Analysis of Educational Background of Criminals, 2012

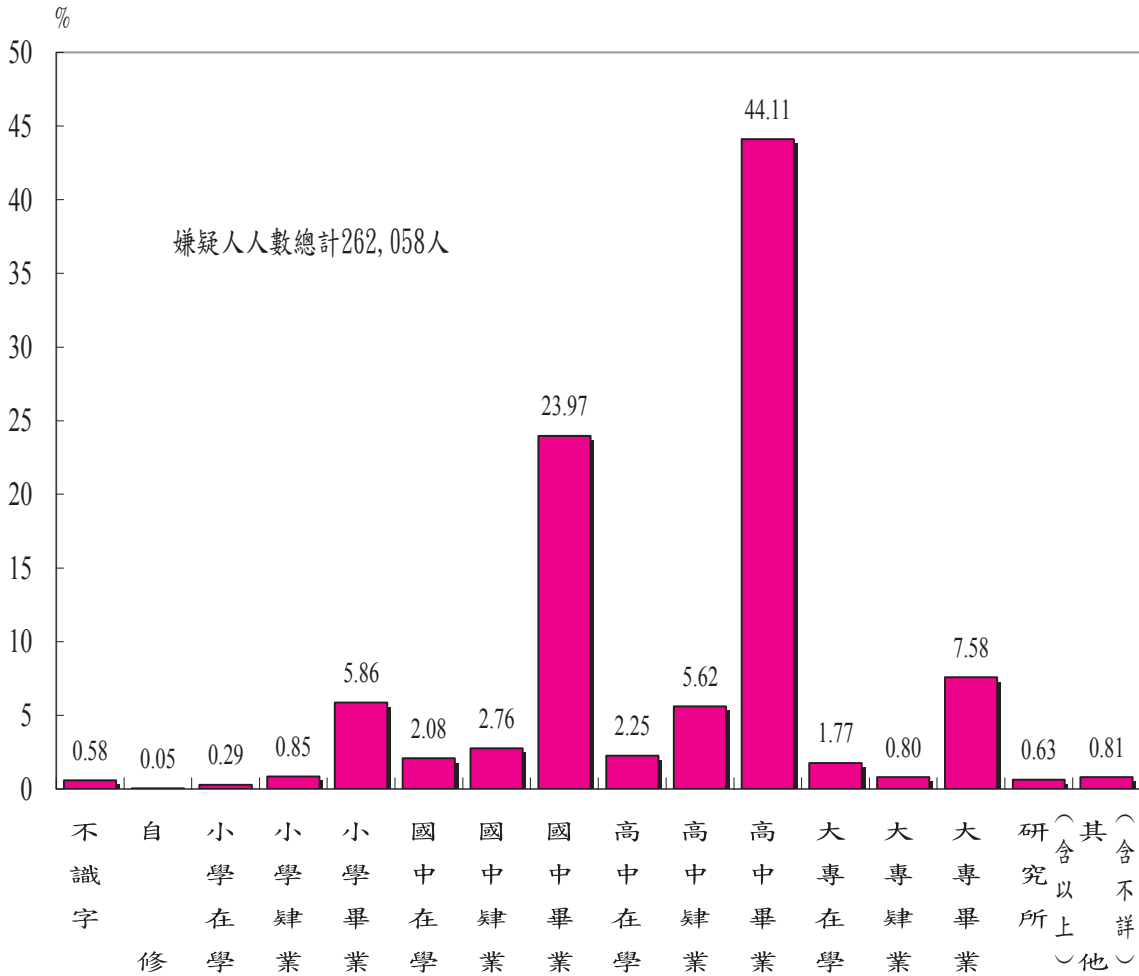

10. 嫌疑人職業分析：

以無職者最多占 28.17%，非技術工及體力工占 20.05% 次之，服務(不含保安)工作人員占 17.06% 又次之，技術工及有關工作人員占 9.06% 居第四位。

### 101 年嫌疑人職業分析

The Analysis of Vocation of Criminals, 2012

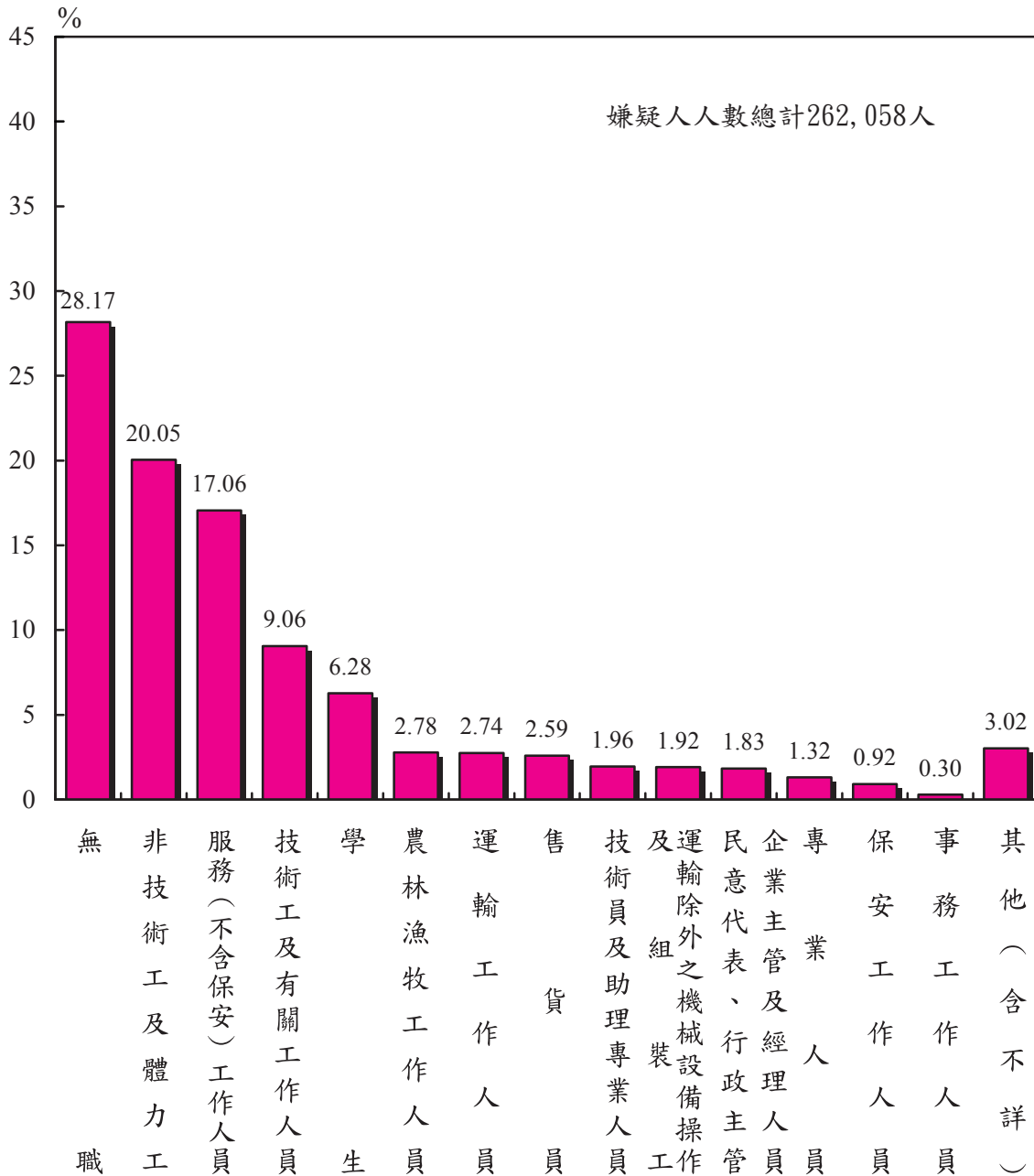

貳、101 年偵破較完整之重大刑案

**Major Criminal Cases  
for Example in 2012**





## 貳、101 年偵破較完整之重大刑案

1. 1 月 9 日苗栗縣政府警察局、刑事警察局偵六隊偵破 OO 銀行分行襄理遭劫案。
2. 1 月 19 日刑事警察局偵七隊偵破 OOO 等 45 人涉嫌「剝皮酒店」兩岸電信詐欺集團案。
3. 2 月 1 日刑事警察局國際科偵破 OOO 詐騙集團案。
4. 2 月 6 日臺北市政府警察局、刑事警察局偵二隊偵破天道盟 OOO 等人涉嫌組織犯罪、擄人勒贖案。
5. 2 月 15 日刑事警察局偵一隊、桃園縣政府警察局偵破中壢前漁會代表 OOO 涉嫌故意殺人案。
6. 2 月 22 日鐵路警察局、刑事警察局偵七隊偵破 OOO 涉嫌恐嚇高鐵案。
7. 3 月 9 日刑事警察局偵六隊偵破 OOO 等 97 人兩岸四地詐欺集團案。
8. 3 月 12 日新竹市政府警察局偵破 OOO 涉嫌縱火殺害 5 人案。
9. 3 月 23 日澎湖縣政府警察局、刑事警察局偵一隊偵破印尼籍外勞 OO 遭殺害棄屍案。
10. 3 月 28 日嘉義縣政府警察局偵破 OOO 遭槍擊致死案。
11. 3 月 30 日刑事警察局偵三隊偵破 OOO 集團涉嫌走私一粒眠毒品 900 公斤案。
12. 4 月 4 日臺北市政府警察局、刑事警察局偵一隊偵破北市 OO 分局 OO 所警員 OO 遭槍擊致死案。
13. 4 月 12 日臺南市政府警察局偵破 OOO 涉嫌槍擊殺警案。
14. 4 月 25 日臺北市政府警察局、刑事警察局偵一隊偵破 OOO 遭槍擊殺人未遂案（OO 廣場、OO 酒店槍擊案）。
15. 4 月 26 日臺中市政府警察局、刑事警察局偵六隊偵破 OOO 等 2 人遭侵入住宅強盜案。
16. 5 月 4 日臺南市政府警察局、刑事警察局偵八隊偵破 OOO 遭擄人勒贖案。
17. 5 月 8 日金門縣政府警察局、刑事警察局偵一隊偵破 OOO 將軍青天白日勳章遭竊案。
18. 5 月 22 日桃園縣政府警察局、刑事警察局偵一隊偵破 OOO 涉嫌故意殺人案。
19. 5 月 24 日臺北市政府警察局、刑事警察局偵二隊偵破 OO 保全人員運鈔車遭強盜案（OOO 雨衣大盜）。
20. 5 月 26 日臺中市政府警察局、刑事警察局偵六隊偵破 OOO 遭擄人勒贖案。
21. 6 月 21 日臺南市政府警察局偵破 OOO 涉嫌新化 OO 路郵局強盜案。
22. 6 月 28 日屏東縣政府警察局、刑事警察局偵八隊偵破 OOO 遭槍擊致死案。
23. 7 月 1 日苗栗縣政府警察局、刑事警察局偵六隊偵破 OOO 涉嫌故意殺人案。
24. 7 月 5 日臺南市政府警察局偵破 OOO 涉嫌性侵殺人棄屍案。
25. 7 月 7 日屏東縣政府警察局、刑事警察局偵八隊偵破 OOO 遭槍擊致死案。
26. 7 月 8 日臺北市政府警察局偵破 OOO 等父子 3 人遭擄人勒贖案。

27. 7月13日南投縣政府警察局偵破 000 遭槍擊致死案。
28. 7月24日高雄市政府警察局、刑事警察局偵八隊偵破 000、000 遭鬥毆殺害案。
29. 7月24日刑事警察局偵四隊偵破 000 等人涉嫌共組假冒公署電信詐欺集團案。
30. 7月26日刑事警察局偵破兩岸共同打擊詐欺犯罪「0426 專案」。
31. 7月30日臺南市政府警察局偵破永康區 000 銀樓強盜案。
32. 8月24日刑事警察局偵三隊偵破 000 等人走私 120 公斤愷他命、制式長、短槍各 1 支案。
33. 9月3日新北市政府警察局、刑事警察局偵一隊偵破新北市議員 000 服務處遭槍擊案。
34. 9月16日臺中市政府警察局偵破 000 銀樓遭槍擊強盜案。
35. 9月19日臺南市政府警察局、刑事警察局偵八隊偵破 000 遭槍擊致死案。
36. 10月5日高雄市政府警察局偵破婦人 000 遭殺害案。
37. 10月10日彰化縣政府警察局、刑事警察局偵六隊偵破 00 煙酒公司 00 營業處遭強盜案。
38. 10月23日臺南市政府警察局偵破 000 涉嫌署立 00 醫院 00 分院縱火殺人案。
39. 10月26日花蓮縣政府警察局、刑事警察局偵一隊偵破 000 殺母棄屍案。
40. 11月1日桃園縣政府警察局、刑事警察局偵一隊偵破前 00 鄉代會主席 000 夫婦遭強盜殺害案。
41. 11月9日屏東縣政府警察局、刑事警察局偵八隊偵破 00 縣前議長 000 住家遭槍擊案。
42. 11月23日臺北市府警察局、刑事警察局偵一隊偵破 000 集團董事長 000 座車遭槍擊案。
43. 11月26日苗栗縣政府警察局、刑事警察局偵六隊偵破 000 遭槍擊致死案。
44. 11月30日刑事警察局偵八隊偵破 000 等跨國運輸一級毒品海洛因案。
45. 12月5日苗栗縣政府警察局偵破 000 涉嫌槍擊殺人案。
46. 12月12日宜蘭縣政府警察局偵破 000 等 2 人涉嫌殺人棄屍案。
47. 12月13日高雄市政府警察局、刑事警察局偵八隊偵破高雄市里長 000 遭槍擊殺人案。
48. 12月27日高雄市政府警察局偵破 000 遭殺害案。
49. 12月27日雲林縣政府警察局偵破 000 遭槍擊致死案。
50. 12月28日桃園縣政府警察局、刑事警察局偵一隊偵破 000 遭槍擊致死案。

參、101 年發生危害治安較嚴重之

犯罪案件統計分析

**The Statistics and analysis of  
Particular Criminal Cases in 2012**



## 參、101 年發生危害治安較嚴重之犯罪案件統計分析

1. 持槍強盜案件計發生 54 件，以臺南市 15 件最多，高雄市 14 件次之，桃園縣 5 件又次之。
2. 持械蒙面強盜發生 1 件，為彰化縣發生 1 件。
3. 保險櫃、自動提款機竊盜案件計發生 378 件，其中以高雄市 168 件最多，臺北市 52 件次之，桃園縣 32 件又次之。
4. 銀樓被劫案件計發生 20 件，其中以新北市 6 件最多，桃園縣 3 件次之，臺中市、高雄市、基隆市各 2 件又次之。
5. 計程車司機被搶劫案件計發生 1 件，為臺北市發生 1 件。
6. 槍擊殺人案件計發生 75 件，其中以新北市 18 件最多，臺北市、臺南市、高雄市 8 件次之，屏東縣 7 件又次之。



第二部分 各類刑案統計圖（表）

**PART 2 Statistical Tables  
And Charts**





壹、統計圖（表）及簡要說明

Statistics of Major Crimes



# 1. 歷年刑案發生與破獲比較

The Comparison of Offenses Known and Cleared, 2003-2012

中華民國 92 年至 101 年

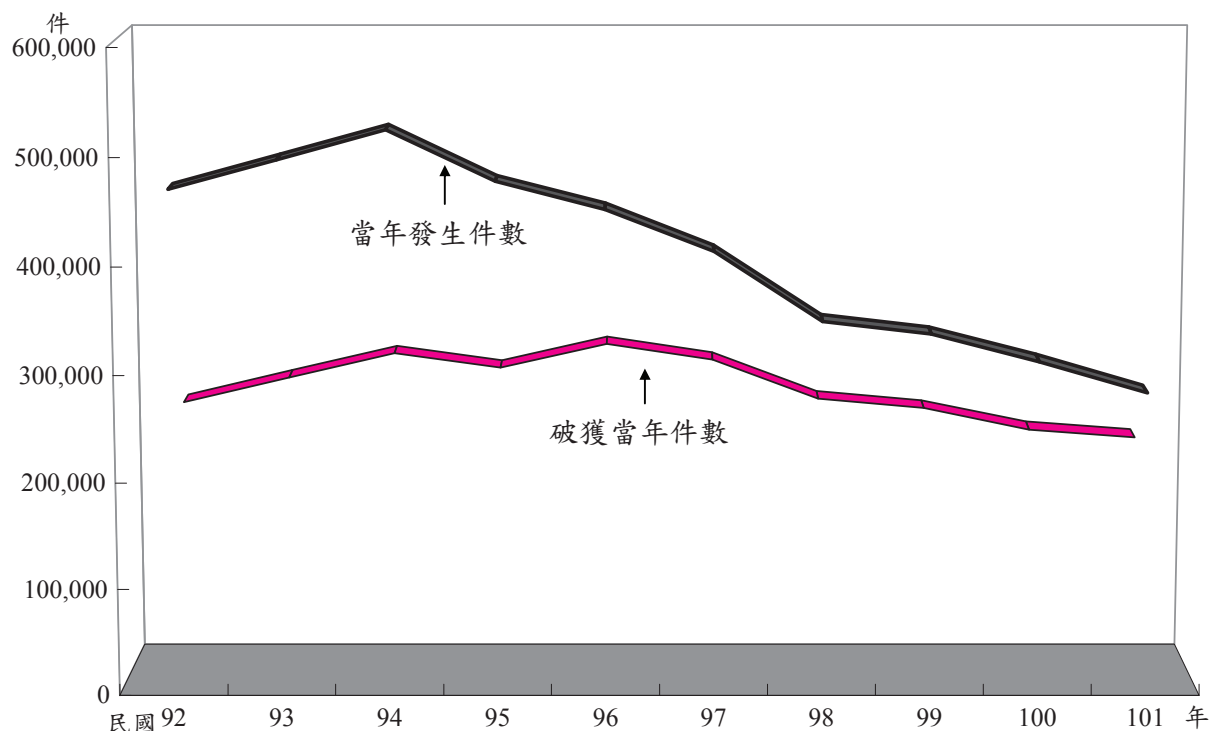

年 份 Year	92年 2003	93年 2004	94年 2005	95年 2006	96年 2007	97年 2008	98年 2009	99年 2010	100年 2011	101年 2012
當年發生 件 數	467,027	494,163	521,739	474,352	448,721	409,841	344,874	333,214	307,343	278,293
補報發生 件 數	27,728	28,142	33,370	38,436	43,094	43,598	41,201	38,720	40,331	39,063
破獲當年 件 數	251,015	274,713	297,932	284,179	306,680	291,776	254,364	245,384	224,760	217,315
破獲積案 件 數	39,947	39,135	48,745	58,150	60,321	58,721	57,284	51,116	51,611	49,197
破獲率%	53.75 (58.81)	55.59 (60.09)	57.10 (62.45)	59.91 (66.76)	68.35 (74.62)	71.19 (77.30)	73.76 (80.72)	73.64 (79.72)	73.13 (79.49)	78.09 (83.98)

說明：1. 全國各級警察機關受理當年發生全般刑案，92年至94年間呈遞增現象，95年起至101年則呈減少趨勢，以101年發生278,293件最低，94年發生521,739件最高。

2. 括弧內各年破獲率之計算，發生件數含補報發生，破獲件數含破獲積案，併此敘明。

## 2. 歷年犯罪人口與總人口比較

The Comparison between Offenders and Population, 2003-2012

中華民國 92 年至 101 年

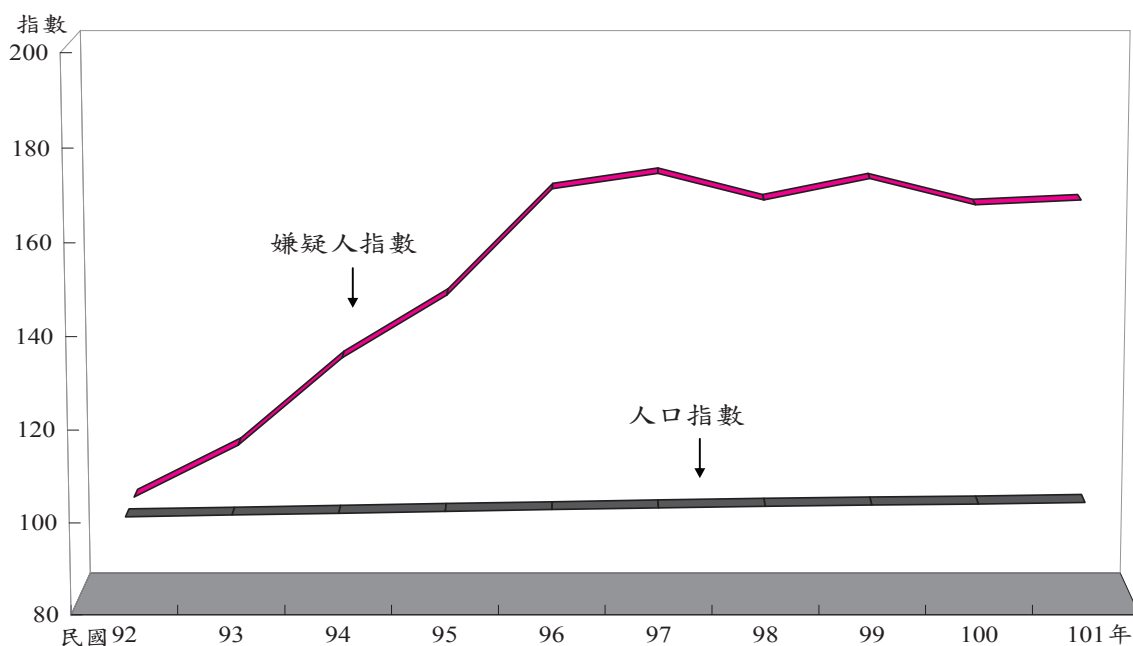

年份 Year	92年 2003	93年 2004	94年 2005	95年 2006	96年 2007	97年 2008	98年 2009	99年 2010	100年 2011	101年 2012
臺灣(閩)地區 實際人口數 Population	22,604,550	22,689,122	22,770,383	22,876,527	22,958,360	23,037,031	23,119,772	23,162,123	23,224,912	23,315,822
年中人口數 Average Population	22,562,663	22,646,836	22,729,753	22,823,455	22,917,444	22,997,696	23,078,402	23,140,948	23,193,518	23,270,367
嫌疑人人數 Offenders	158,687	176,975	207,425	229,193	265,860	271,186	261,973	269,340	260,356	262,058
人口指數 Population Index	100.00	100.37	100.74	101.16	101.57	101.93	102.29	102.56	102.80	103.14
嫌疑人指數 Offender Index	100.00	111.52	130.71	144.43	167.54	170.89	165.09	169.73	164.07	165.14

- 說明：1. 本頁所指年中人口數，係以上年人口實數加上本年人口實數除以 2 所得之平均數。  
 2. 人口指數以年中人口數統計之。  
 3. 臺灣(閩)地區人口之增加率，平均每年約在 0.35% 左右，如以 92 年之年中人口數 (22,562,663) 為基數，計算其指數，則 101 年之人口指數為 103.14 (年中人口數為 23,270,367)，10 年間計算增加 3.14。  
 4. 嫌疑人數自 92 年起除 98 年較 97 年減少 9,213 人 (降幅為 3.40%)，100 年較 99 年減少 8,984 人 (降幅為 3.34%) 外，呈遞增現象，而以 94 年較 93 年增加 17.21% 幅度最高，96 年較 95 年增加 16.00% 次之，93 年較 92 年增加 11.52% 又次之。

### 3. 歷年犯罪率比較

The Comparison of Crime Rates, 2003-2012

中華民國 92 年至 101 年

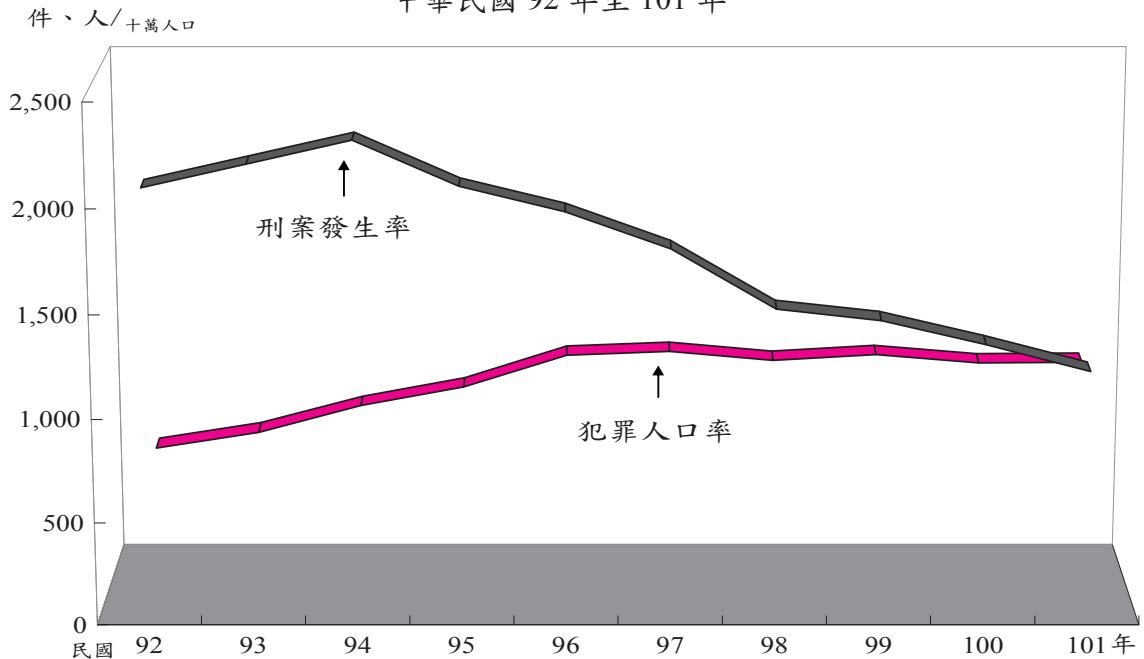

年份 Year	92年 2003	93年 2004	94年 2005	95年 2006	96年 2007	97年 2008	98年 2009	99年 2010	100年 2011	101年 2012
臺灣(閩)地區 實際人口數 Population	22,604,550	22,689,122	22,770,383	22,876,527	22,958,360	23,037,031	23,119,772	23,162,123	23,224,912	23,315,822
年中人口數 Average Population	22,562,663	22,646,836	22,729,753	22,823,455	22,917,444	22,997,696	23,078,402	23,140,948	23,193,518	23,270,367
刑案發生數 Offenses Known to the Police	467,027 (494,755)	494,163 (522,305)	521,739 (555,109)	474,352 (512,788)	448,721 (491,815)	409,841 (453,439)	344,874 (386,075)	333,214 (371,934)	307,343 (347,674)	278,293 (317,356)
嫌疑人人數 Offenders	158,687	176,975	207,425	229,193	265,860	271,186	261,973	269,340	260,356	262,058
刑案發生率 (件/十萬人口) Crime Rate	2,069.91 (2,192.80)	2,182.04 (2,306.30)	2,295.40 (2,442.21)	2,078.35 (2,246.76)	1,957.99 (2,146.03)	1,782.10 (1,971.67)	1,494.36 (1,672.88)	1,439.93 (1,607.25)	1,325.12 (1,499.01)	1,195.91 (1,363.78)
犯罪人口率 (人/十萬人口) Offenders Rate	703.32	781.46	912.57	1,004.20	1,160.08	1,179.19	1,135.14	1,163.91	1,122.54	1,126.14

說明：1. 有關年中人口數說明與上頁同。

2. 刑案發生率(或稱犯罪率)係以每 100,000 人口中計算受理刑案之發生件數，94 年為 2,295.40 件最高，101 年為 1,195.91 件最低。

3. 犯罪人口率，係以每 100,000 人口中計算犯罪人數，97 年為 1,179.19 人最高，92 年為 703.32 人最低。

4. 括弧內各年刑案發生件數(率)之計算，均含補報發生，併此敘明。

## 4. 歷年各類

Crime Rates of Various

中華民國92年

		92年 2003	93年 2004	94年 2005	95年 2006
刑 案 總 數	Grand Total	2,069.91 (2,192.80)	2,182.04 (2,306.30)	2,295.40 (2,442.21)	2,078.35 (2,246.76)
一 般 竊 盜	Larceny	407.85 (443.43)	473.92 (499.60)	615.77 (653.33)	597.45 (634.89)
汽 車 竊 盜	Motor Vehicle Theft	211.75 (214.39)	221.53 (223.96)	213.38 (215.54)	145.30 (147.83)
機 車 竊 盜	Motorcycle Theft	795.00 (807.68)	724.76 (735.01)	565.58 (574.85)	443.68 (450.94)
故 意 殺 人	Murder	4.19 (4.68)	3.81 (4.02)	3.79 (3.97)	3.73 (4.04)
強 盜	Robbery	10.72 (11.92)	10.52 (11.04)	12.34 (13.07)	10.58 (11.30)
搶 奪	Forceful Taking	27.81 (29.01)	30.41 (31.02)	34.91 (35.42)	27.11 (27.74)
擄 人 勒 贖	Kidnapping	0.29 (0.32)	0.34 (0.35)	0.26 (0.29)	0.25 (0.28)
恐 嚇 取 財	Intimidation	27.39 (30.83)	20.64 (23.92)	16.08 (18.58)	21.70 (23.89)
傷 害	Bodily Harm	37.75 (42.23)	32.30 (35.85)	40.08 (43.71)	47.56 (51.97)
詐 欺 背 信	Fraud	148.17 (164.83)	147.98 (176.63)	153.48 (189.28)	139.03 (181.18)
贓 物	Stolen Property	2.74 (4.01)	2.45 (3.82)	2.55 (3.20)	3.52 (4.38)
槍 砲 彈 藥 刀 械	C.G.A.K.A.	7.43 (7.90)	13.35 (14.13)	11.45 (11.94)	9.53 (10.08)
妨 害 性 自 主	Offenses Against Sexual Autonomy	10.35 (13.77)	9.75 (12.44)	11.69 (14.17)	11.21 (14.17)
妨 害 風 化	Offenses Against Sexual Morality	11.12 (11.64)	11.15 (12.09)	10.33 (11.16)	10.68 (11.86)
毒 品	Narcotics	103.81 (112.93)	156.21 (164.91)	204.69 (217.57)	184.60 (198.94)
貪 污 瀆 職	Malfesance in Office	0.04 (0.07)	0.04 (0.05)	0.04 (0.06)	0.05 (0.11)
偽 造 貨 幣	Counterfeiting Currency	2.11 (2.27)	1.40 (1.55)	0.77 (0.82)	0.71 (0.75)
走 私	Smuggling	0.11 (0.13)	0.10 (0.15)	0.10 (0.12)	0.10 (0.11)
其 他	Others	261.29 (290.75)	321.39 (355.76)	398.12 (435.13)	421.58 (472.29)

說明：1. 括弧內各年刑案發生率之計算，含補報發生，併此敘明。

2. 妨害性自主含強制性交、共強性交、對幼性交及性交猥褻。

3. 自94年4月1日起「詐欺背信」案類修正為「詐欺」，另新增「背信」案類；

94年3月31日前統計併含背信案件，是宜注意。

# 刑案發生率

Offenses, 2003-2012

至101年

單位：件/十萬人口

96年 2007		97年 2008		98年 2009		99年 2010		100年 2011		101年 2012	
1,957.99	(2,146.03)	1,782.10	(1,971.67)	1,494.36	(1,672.88)	1,439.93	(1,607.25)	1,325.12	(1,499.01)	1,195.91	(1,363.78)
483.46	(518.01)	409.45	(441.91)	305.35	(337.38)	297.95	(328.38)	261.47	(291.37)	231.91	(263.60)
137.78	(139.48)	121.52	(123.96)	83.65	(85.35)	72.14	(73.92)	47.70	(49.09)	35.69	(36.86)
388.89	(394.51)	338.60	(344.44)	245.25	(249.55)	211.39	(214.67)	160.59	(163.26)	128.20	(130.41)
3.59	(3.84)	3.16	(3.49)	3.24	(3.61)	2.99	(3.21)	2.68	(2.96)	2.49	(2.68)
7.94	(8.45)	6.02	(6.51)	4.91	(5.33)	3.59	(3.76)	2.63	(2.81)	2.27	(2.42)
17.55	(17.99)	14.38	(14.91)	10.66	(11.13)	7.09	(7.29)	4.30	(4.35)	3.02	(3.06)
0.14	(0.17)	0.11	(0.13)	0.06	(0.08)	0.07	(0.08)	0.04	(0.04)	0.04	(0.05)
15.28	(19.43)	11.85	(15.16)	8.52	(11.71)	6.53	(8.22)	5.22	(7.48)	3.97	(5.11)
48.34	(53.04)	43.90	(48.94)	43.45	(48.91)	48.75	(54.15)	52.51	(58.06)	49.66	(55.36)
126.72	(176.06)	139.36	(178.12)	134.71	(168.13)	94.96	(123.13)	77.84	(101.80)	65.67	(87.76)
3.62	(4.38)	4.30	(5.65)	2.62	(4.49)	3.59	(5.29)	3.39	(5.98)	2.56	(4.87)
7.38	(7.72)	6.24	(6.92)	5.39	(5.88)	5.33	(5.83)	5.40	(5.87)	5.26	(5.80)
11.88	(15.77)	10.91	(14.99)	11.22	(15.17)	11.99	(15.76)	12.87	(17.50)	13.58	(18.24)
13.31	(15.53)	21.78	(26.06)	13.19	(17.93)	9.55	(10.64)	8.81	(9.55)	7.70	(8.53)
213.35	(230.54)	205.76	(228.10)	175.94	(194.61)	189.66	(208.80)	172.10	(198.33)	163.35	(189.09)
0.11	(0.16)	0.11	(0.21)	0.10	(0.13)	0.09	(0.15)	0.11	(0.17)	0.09	(0.16)
0.55	(0.64)	0.36	(0.41)	0.41	(0.45)	0.32	(0.37)	0.23	(0.29)	0.17	(0.25)
0.22	(0.25)	0.10	(0.11)	0.11	(0.13)	0.05	(0.06)	0.04	(0.05)	0.06	(0.06)
477.88	(540.05)	444.18	(511.66)	445.60	(512.91)	473.87	(543.53)	507.20	(580.05)	480.23	(549.48)

## 5. 歷年各類刑

The Comparison of Various Offenses

中華民國92年

	92年		93年		94年		95年	
	2003		2004		2005		2006	
	發生件數 Known to the Police	百分比 Percentage	發生件數 Known to the Police	百分比 Percentage	發生件數 Known to the Police	百分比 Percentage	發生件數 Known to the Police	百分比 Percentage
刑 案 總 數 Grand Total	467,027	100.00	494,163	100.00	521,739	100.00	474,352	100.00
一 般 竊 盜 Larceny	92,022	19.70	107,329	21.72	139,964	26.83	136,359	28.75
汽 車 竊 盜 Motor Vehicle Theft	47,776	10.23	50,169	10.15	48,501	9.30	33,163	6.99
機 車 竊 盜 Motorcycle Theft	179,373	38.41	164,135	33.21	128,555	24.64	101,263	21.35
故 意 殺 人 Murder	945	0.20	863	0.17	862	0.17	851	0.18
強 盜 Robbery	2,419	0.52	2,382	0.48	2,805	0.54	2,414	0.51
搶 奪 Forceful Taking	6,274	1.34	6,886	1.39	7,935	1.52	6,187	1.30
擄 人 勒 贖 Kidnapping	65	0.01	77	0.02	59	0.01	57	0.01
恐 嚇 取 財 Intimidation	6,179	1.32	4,675	0.95	3,656	0.70	4,952	1.04
傷 害 Bodily Harm	8,517	1.82	7,315	1.48	9,111	1.75	10,855	2.29
詐 欺 背 信 Fraud	33,430	7.16	33,512	6.78	34,885	6.69	31,732	6.69
贓 物 Stolen Property	619	0.13	554	0.11	579	0.11	803	0.17
槍 砲 彈 藥 刀 械 C.G.A.K.A.	1,676	0.36	3,023	0.61	2,602	0.50	2,174	0.46
妨 害 性 自 主 Offenses Against Sexual Autonomy	2,336	0.50	2,209	0.45	2,656	0.51	2,558	0.54
妨 害 風 化 Offenses Against Sexual Morality	2,510	0.54	2,524	0.51	2,347	0.45	2,438	0.51
毒 品 Narcotics	23,422	5.02	35,377	7.16	46,526	8.92	42,131	8.88
貪 污 瀆 職 Malfeasance in Office	8	0.00	9	0.00	9	0.00	12	0.00
偽 造 貨 幣 Counterfeiting Currency	476	0.10	317	0.06	174	0.03	161	0.03
走 私 Smuggling	25	0.01	23	0.00	22	0.00	23	0.00
其 他 Others	58,955	12.62	72,784	14.73	90,491	17.34	96,219	20.28

說明：1.在各類刑案中，以竊盜案件發生最多，其所占全部刑案之比例，以92年之68.34%最多（含汽、機車竊盜），101年其他案件中以公共危險發生56,176件最多，占刑案總數20.19%。  
 2.妨害性自主含強制性交、共強性交、對幼性交及性交猥褻。  
 3.自94年4月1日起「詐欺背信」案類修正為「詐欺」，另新增「背信」案類；94年3月31日前統計併含背信案件，是宜注意。



# 案發生比較

Known to the Police, 2003-2012

至101年

96年 2007		97年 2008		98年 2009		99年 2010		100年 2011		101年 2012	
發生件數 Known to the Police	百分比 Percentage	發生件數 Known to the Police	百分比 Percentage	發生件數 Known to the Police	百分比 Percentage	發生件數 Known to the Police	百分比 Percentage	發生件數 Known to the Police	百分比 Percentage	發生件數 Known to the Police	百分比 Percentage
448,721	100.00	409,841	100.00	344,874	100.00	333,214	100.00	307,343	100.00	278,293	100
110,796	24.69	94,163	22.98	70,469	20.43	68,948	20.69	60,643	19.73	53,966	19.39
31,575	7.04	27,946	6.82	19,304	5.60	16,695	5.01	11,063	3.60	8,306	2.98
89,124	19.86	77,871	19.00	56,600	16.41	48,918	14.68	37,247	12.12	29,832	10.72
823	0.18	726	0.18	747	0.22	691	0.21	622	0.20	580	0.21
1,820	0.41	1,385	0.34	1,133	0.33	831	0.25	609	0.20	528	0.19
4,021	0.90	3,308	0.81	2,461	0.71	1,641	0.49	997	0.32	703	0.25
31	0.01	25	0.01	14	0.00	17	0.01	9	0.00	10	0
3,501	0.78	2,726	0.67	1,966	0.57	1,512	0.45	1,211	0.39	924	0.33
11,079	2.47	10,096	2.46	10,027	2.91	11,282	3.39	12,179	3.96	11,555	4.15
29,042	6.47	32,049	7.82	31,089	9.01	21,975	6.59	18,053	5.87	15,282	5.49
830	0.18	989	0.24	604	0.18	831	0.25	787	0.26	595	0.21
1,691	0.38	1,436	0.35	1,244	0.36	1,234	0.37	1,253	0.41	1,225	0.44
2,722	0.61	2,509	0.61	2,590	0.75	2,774	0.83	2,984	0.97	3,160	1.14
3,051	0.68	5,009	1.22	3,043	0.88	2,211	0.66	2,043	0.66	1,791	0.64
48,895	10.90	47,321	11.55	40,603	11.77	43,889	13.17	39,917	12.99	38,011	13.66
25	0.01	26	0.01	23	0.01	20	0.01	25	0.01	22	0.01
126	0.03	82	0.02	95	0.03	75	0.02	53	0.02	39	0.01
50	0.01	23	0.01	25	0.01	11	0.00	10	0.00	13	0
109,519	24.41	102,151	24.92	102,837	29.82	109,659	32.91	117,638	38.28	111,751	40.16

## 6-1.各類刑案嫌疑

Total Arrests Distribution

中華民國

		合計 Total		7歲以下 Under7		8歲		9歲	
		人數	百分比	人數	百分比	人數	百分比	人數	百分比
		Number	Percentage	Number	Percentage	Number	Percentage	Number	Percentage
合計	計	262,058	100.00	31	0.01	42	0.02	93	0.04
Total	男	213,949	100.00	24	0.01	33	0.02	79	0.04
	女	48,109	100.00	7	0.01	9	0.02	14	0.03
	計	37,059	100.00	12	0.03	25	0.07	54	0.15
竊盜 Larceny and Motor Vehicle Theft	男	30,281	100.00	9	0.03	17	0.06	46	0.15
	女	6,778	100.00	3	0.04	8	0.12	8	0.12
	計	1,444	100.00	-	-	-	-	-	-
故意殺人 Murder	男	1,354	100.00	-	-	-	-	-	-
	女	90	100.00	-	-	-	-	-	-
	計	856	100.00	1	0.12	1	0.12	1	0.12
強盜 Robbery	男	776	100.00	1	0.13	1	0.13	1	0.13
	女	80	100.00	-	-	-	-	-	-
	計	490	100.00	-	-	-	-	-	-
搶奪 Forceful Taking	男	464	100.00	-	-	-	-	-	-
	女	26	100.00	-	-	-	-	-	-
	計	45	100.00	-	-	-	-	-	-
擄人勒贖 Kidnapping	男	39	100.00	-	-	-	-	-	-
	女	6	100.00	-	-	-	-	-	-
	計	1,252	100.00	-	-	-	-	-	-
恐嚇取財(得利) Intimidation	男	1,083	100.00	-	-	-	-	-	-
	女	169	100.00	-	-	-	-	-	-
	計	17,079	100.00	3	0.02	7	0.04	12	0.07
傷害 Bodily Harm	男	14,203	100.00	3	0.02	6	0.04	10	0.07
	女	2,876	100.00	-	-	1	0.03	2	0.07
	計	1,269	100.00	-	-	-	-	-	-
槍砲彈藥刀械 C.G.A.K.A.	男	1,218	100.00	-	-	-	-	-	-
	女	51	100.00	-	-	-	-	-	-
	計	1,023	100.00	-	-	-	-	-	-
贓物 Stolen Property	男	794	100.00	-	-	-	-	-	-
	女	229	100.00	-	-	-	-	-	-
	計	17,561	100.00	-	-	1	0.01	-	-
詐欺 Fraud	男	12,101	100.00	-	-	1	0.01	-	-
	女	5,460	100.00	-	-	-	-	-	-
	計	2,630	100.00	-	-	-	-	-	-
妨害風化 Offenses Against Sexual Morality	男	1,714	100.00	-	-	-	-	-	-
	女	916	100.00	-	-	-	-	-	-
	計	4,299	100.00	6	0.14	2	0.05	13	0.30
妨害性自主 Offenses Against Sexual Autonomy	男	4,195	100.00	6	0.14	2	0.05	13	0.31
	女	104	100.00	-	-	-	-	-	-
	計	47,043	100.00	-	-	-	-	-	-
毒品 Narcotics	男	39,968	100.00	-	-	-	-	-	-
	女	7,075	100.00	-	-	-	-	-	-
	計	13,733	100.00	-	-	-	-	-	-
賭博 Gambling	男	9,347	100.00	-	-	-	-	-	-
	女	4,386	100.00	-	-	-	-	-	-
	計	12,714	100.00	1	0.01	-	-	2	0.02
駕駛過失 Negligence of Driver	男	9,739	100.00	-	-	-	-	2	0.02
	女	2,975	100.00	1	0.03	-	-	-	-
	計	872	100.00	-	-	-	-	-	-
妨害家庭 Offence Against Family	男	509	100.00	-	-	-	-	-	-
	女	363	100.00	-	-	-	-	-	-
	計	1,271	100.00	-	-	-	-	-	-
妨害公務 Interference with Public Duty	男	1,138	100.00	-	-	-	-	-	-
	女	133	100.00	-	-	-	-	-	-
	計	59,010	100.00	2	0.00	3	0.01	1	0.00
公共危險 Offence Against Public Safety	男	53,466	100.00	2	0.00	3	0.01	1	0.00
	女	5,544	100.00	-	-	-	-	-	-
	計	42,408	100.00	6	0.01	3	0.01	10	0.02
其他 Others	男	31,560	100.00	3	0.01	3	0.01	6	0.02
	女	10,848	100.00	3	0.03	-	-	4	0.04

說明：妨害性自主含強制性交、共強性交、對幼性交及性交猥褻。

# 人年齡分析

by Age, 2012

101年

10歲		11歲		12歲		13歲		14歲		15歲	
人數	百分比	人數	百分比	人數	百分比	人數	百分比	人數	百分比	人數	百分比
Number	Percentage	Number	Percentage	Number	Percentage	Number	Percentage	Number	Percentage	Number	Percentage
170	0.06	287	0.11	757	0.29	1,535	0.59	2,484	0.95	2,958	1.13
146	0.07	243	0.11	639	0.30	1,269	0.59	2,111	0.99	2,561	1.20
24	0.05	44	0.09	118	0.25	266	0.55	373	0.78	397	0.83
109	0.29	186	0.50	413	1.11	768	2.07	938	2.53	869	2.34
93	0.31	160	0.53	355	1.17	663	2.19	811	2.68	761	2.51
16	0.24	26	0.38	58	0.86	105	1.55	127	1.87	108	1.59
-	-	1	0.07	1	0.07	3	0.21	14	0.97	71	4.92
-	-	1	0.07	1	0.07	3	0.22	14	1.03	67	4.95
-	-	-	-	-	-	-	-	-	-	4	4.44
3	0.35	4	0.47	1	0.12	7	0.82	15	1.75	33	3.86
3	0.39	4	0.52	1	0.13	3	0.39	15	1.93	30	3.87
-	-	-	-	-	-	4	5.00	-	-	3	3.75
-	-	-	-	1	0.20	3	0.61	6	1.22	12	2.45
-	-	-	-	1	0.22	3	0.65	4	0.86	11	2.37
-	-	-	-	-	-	-	-	2	7.69	1	3.85
-	-	-	-	-	-	-	-	-	-	5	11.11
-	-	-	-	-	-	-	-	-	-	5	12.82
-	-	-	-	-	-	-	-	-	-	-	-
-	-	3	0.24	24	1.92	51	4.07	66	5.27	45	3.59
-	-	3	0.28	22	2.03	42	3.88	64	5.91	36	3.32
-	-	-	-	2	1.18	9	5.33	2	1.18	9	5.33
16	0.09	12	0.07	75	0.44	221	1.29	479	2.80	523	3.06
14	0.10	10	0.07	65	0.46	176	1.24	421	2.96	468	3.30
2	0.07	2	0.07	10	0.35	45	1.56	58	2.02	55	1.91
-	-	-	-	-	-	2	0.16	4	0.32	6	0.47
-	-	-	-	-	-	1	0.08	4	0.33	5	0.41
-	-	-	-	-	-	1	1.96	-	-	1	1.96
2	0.20	2	0.20	6	0.59	15	1.47	13	1.27	19	1.86
2	0.25	2	0.25	5	0.63	14	1.76	10	1.26	14	1.76
-	-	-	-	1	0.44	1	0.44	3	1.31	5	2.18
3	0.02	8	0.05	12	0.07	26	0.15	45	0.26	107	0.61
3	0.02	8	0.07	12	0.10	18	0.15	36	0.30	77	0.64
-	-	-	-	-	-	8	0.15	9	0.16	30	0.55
1	0.04	1	0.04	9	0.34	10	0.38	12	0.46	24	0.91
1	0.06	-	-	8	0.47	10	0.58	11	0.64	22	1.28
-	-	1	0.11	1	0.11	-	-	1	0.11	2	0.22
14	0.33	28	0.65	83	1.93	112	2.61	176	4.09	179	4.16
14	0.33	26	0.62	75	1.79	101	2.41	164	3.91	167	3.98
-	-	2	1.92	8	7.69	11	10.58	12	11.54	12	11.54
-	-	3	0.01	12	0.03	60	0.13	202	0.43	302	0.64
-	-	3	0.01	10	0.03	33	0.08	149	0.37	256	0.64
-	-	-	-	2	0.03	27	0.38	53	0.75	46	0.65
-	-	-	-	-	-	1	0.01	8	0.06	16	0.12
-	-	-	-	-	-	1	0.01	8	0.09	15	0.16
-	-	-	-	-	-	-	-	-	-	1	0.02
2	0.02	4	0.03	8	0.06	16	0.13	22	0.17	68	0.53
-	-	2	0.02	5	0.05	12	0.12	19	0.20	55	0.56
2	0.07	2	0.07	3	0.10	4	0.13	3	0.10	13	0.44
-	-	1	0.11	1	0.11	4	0.46	6	0.69	17	1.95
-	-	1	0.20	1	0.20	1	0.20	5	0.98	12	2.36
-	-	-	-	-	-	3	0.83	1	0.28	5	1.38
-	-	-	-	-	-	-	-	4	0.31	7	0.55
-	-	-	-	-	-	-	-	2	0.18	5	0.44
-	-	-	-	-	-	-	-	2	1.50	2	1.50
2	0.00	2	0.00	4	0.01	23	0.04	64	0.11	155	0.26
2	0.00	2	0.00	4	0.01	21	0.04	55	0.10	136	0.25
-	-	-	-	-	-	2	0.04	9	0.16	19	0.34
18	0.04	32	0.08	107	0.25	213	0.50	410	0.97	500	1.18
14	0.04	21	0.07	74	0.23	167	0.53	319	1.01	419	1.33
4	0.04	11	0.10	33	0.30	46	0.42	91	0.84	81	0.75

# 6-1.各類刑案嫌疑

Total Arrests Distribution

中華民國

		16歲		17歲		18歲		19歲	
		人數	百分比	人數	百分比	人數	百分比	人數	百分比
		Number	Percentage	Number	Percentage	Number	Percentage	Number	Percentage
合 計	計	3,440	1.31	3,904	1.49	4,412	1.68	4,007	1.53
	Total	2,969	1.39	3,391	1.58	3,775	1.76	3,225	1.51
竊 盜	計	471	0.98	513	1.07	637	1.32	782	1.63
	Larceny and Motor Vehicle Theft	745	2.01	635	1.71	604	1.63	482	1.30
故 意 殺 人	計	643	2.12	559	1.85	515	1.70	397	1.31
	Murder	102	1.50	76	1.12	89	1.31	85	1.25
強 盜	計	100	6.93	120	8.31	111	7.69	77	5.33
	Robbery	96	7.09	115	8.49	105	7.75	68	5.02
搶 奪	計	4	4.44	5	5.56	6	6.67	9	10.00
	Forceful Taking	38	4.44	29	3.39	30	3.50	25	2.92
擄 人 勒 贖	計	32	4.12	25	3.22	27	3.48	23	2.96
	Kidnapping	6	7.50	4	5.00	3	3.75	2	2.50
恐 嚇 取 財 (得 利)	計	10	2.04	10	2.04	14	2.86	3	0.61
	Intimidation	8	1.72	10	2.16	13	2.80	3	0.65
傷 害	計	2	7.69	-	-	1	3.85	-	-
	Bodily Harm	-	-	1	2.22	-	-	1	2.22
槍 砲 彈 藥 刀 械	計	-	-	1	2.56	-	-	1	2.56
	C.G.A.K.A.	-	-	-	-	-	-	-	-
贓 物	計	31	2.48	25	2.00	26	2.08	25	2.00
	Stolen Property	26	2.40	23	2.12	22	2.03	24	2.22
詐 欺	計	5	2.96	2	1.18	4	2.37	1	0.59
	Fraud	538	3.15	588	3.44	461	2.70	326	1.91
妨 害 風 化	計	488	3.44	550	3.87	423	2.98	294	2.07
	Offenses Against Sexual Morality	50	1.74	38	1.32	38	1.32	32	1.11
妨 害 性 自 主	計	8	0.63	11	0.87	30	2.36	32	2.52
	Offenses Against Sexual Autonomy	7	0.57	11	0.90	30	2.46	31	2.55
毒 品	計	1	1.96	-	-	-	-	1	1.96
	Narcotics	5	0.49	9	0.88	14	1.37	8	0.78
賭 博	計	3	0.38	9	1.13	11	1.39	7	0.88
	Gambling	2	0.87	-	-	3	1.31	1	0.44
駕 駛 過 失	計	217	1.24	343	1.95	548	3.12	530	3.02
	Negligence of Driver	172	1.42	272	2.25	407	3.36	379	3.13
妨 害 家 庭	計	45	0.82	71	1.30	141	2.58	151	2.77
	Offence Against Family	19	1.11	19	1.11	18	1.05	18	1.05
妨 害 公 務	計	3	0.33	1	0.11	6	0.66	6	0.66
	Interference with Public Duty	233	5.42	212	4.93	274	6.37	210	4.88
公 共 危 險	計	226	5.39	205	4.89	271	6.46	208	4.96
	Offence Against Public Safety	7	6.73	7	6.73	3	2.88	2	1.92
其 他	計	462	0.98	617	1.31	706	1.50	739	1.57
	Others	388	0.97	506	1.27	609	1.52	561	1.40
	計	74	1.05	111	1.57	97	1.37	178	2.52
		48	0.35	81	0.59	68	0.50	80	0.58
	計	47	0.50	75	0.80	60	0.64	69	0.74
		1	0.02	6	0.14	8	0.18	11	0.25
	計	94	0.74	121	0.95	379	2.98	333	2.62
		80	0.82	98	1.01	313	3.21	252	2.59
	計	14	0.47	23	0.77	66	2.22	81	2.72
		9	1.03	32	3.67	18	2.06	21	2.41
	計	8	1.57	30	5.89	17	3.34	19	3.73
		1	0.28	2	0.55	1	0.28	2	0.55
	計	12	0.94	7	0.55	23	1.81	21	1.65
		12	1.05	7	0.62	22	1.93	20	1.76
	計	-	-	-	-	1	0.75	1	0.75
		228	0.39	304	0.52	491	0.83	485	0.82
	計	204	0.38	268	0.50	419	0.78	413	0.77
		24	0.43	36	0.65	72	1.30	72	1.30
	計	640	1.51	739	1.74	591	1.39	585	1.38
		510	1.62	608	1.93	493	1.56	438	1.39
	計	130	1.20	131	1.21	98	0.90	147	1.36

# 人年齡分析 (續1)

by Age, 2012

101年

20歲		21歲		22歲		23歲		24歲		25歲	
人數	百分比	人數	百分比	人數	百分比	人數	百分比	人數	百分比	人數	百分比
Number	Percentage	Number	Percentage	Number	Percentage	Number	Percentage	Number	Percentage	Number	Percentage
<b>4,817</b>	<b>1.84</b>	<b>5,130</b>	<b>1.96</b>	<b>5,047</b>	<b>1.93</b>	<b>4,878</b>	<b>1.86</b>	<b>4,620</b>	<b>1.76</b>	<b>4,519</b>	<b>1.72</b>
<b>3,816</b>	<b>1.78</b>	<b>4,018</b>	<b>1.88</b>	<b>3,926</b>	<b>1.84</b>	<b>3,774</b>	<b>1.76</b>	<b>3,612</b>	<b>1.69</b>	<b>3,559</b>	<b>1.66</b>
<b>1,001</b>	<b>2.08</b>	<b>1,112</b>	<b>2.31</b>	<b>1,121</b>	<b>2.33</b>	<b>1,104</b>	<b>2.29</b>	<b>1,008</b>	<b>2.10</b>	<b>960</b>	<b>2.00</b>
<b>545</b>	<b>1.47</b>	<b>596</b>	<b>1.61</b>	<b>538</b>	<b>1.45</b>	<b>563</b>	<b>1.52</b>	<b>454</b>	<b>1.23</b>	<b>502</b>	<b>1.35</b>
455	1.50	491	1.62	438	1.45	471	1.56	362	1.20	390	1.29
90	1.33	105	1.55	100	1.48	92	1.36	92	1.36	112	1.65
<b>68</b>	<b>4.71</b>	<b>71</b>	<b>4.92</b>	<b>46</b>	<b>3.19</b>	<b>46</b>	<b>3.19</b>	<b>37</b>	<b>2.56</b>	<b>30</b>	<b>2.08</b>
63	4.65	66	4.87	45	3.32	44	3.25	34	2.51	28	2.07
5	5.56	5	5.56	1	1.11	2	2.22	3	3.33	2	2.22
<b>26</b>	<b>3.04</b>	<b>32</b>	<b>3.74</b>	<b>22</b>	<b>2.57</b>	<b>30</b>	<b>3.50</b>	<b>24</b>	<b>2.80</b>	<b>17</b>	<b>1.99</b>
22	2.84	27	3.48	22	2.84	28	3.61	21	2.71	14	1.80
4	5.00	5	6.25	-	-	2	2.50	3	3.75	3	3.75
<b>14</b>	<b>2.86</b>	<b>9</b>	<b>1.84</b>	<b>10</b>	<b>2.04</b>	<b>9</b>	<b>1.84</b>	<b>5</b>	<b>1.02</b>	<b>12</b>	<b>2.45</b>
12	2.59	9	1.94	10	2.16	8	1.72	5	1.08	12	2.59
2	7.69	-	-	-	-	1	3.85	-	-	-	-
-	-	<b>4</b>	<b>8.89</b>	-	-	<b>2</b>	<b>4.44</b>	<b>3</b>	<b>6.67</b>	<b>2</b>	<b>4.44</b>
-	-	3	7.69	-	-	2	5.13	3	7.69	1	2.56
-	-	1	16.67	-	-	-	-	-	-	1	16.67
<b>30</b>	<b>2.40</b>	<b>31</b>	<b>2.48</b>	<b>28</b>	<b>2.24</b>	<b>29</b>	<b>2.32</b>	<b>38</b>	<b>3.04</b>	<b>27</b>	<b>2.16</b>
26	2.40	25	2.31	26	2.40	29	2.68	30	2.77	24	2.22
4	2.37	6	3.55	2	1.18	-	-	8	4.73	3	1.78
<b>344</b>	<b>2.01</b>	<b>353</b>	<b>2.07</b>	<b>286</b>	<b>1.67</b>	<b>282</b>	<b>1.65</b>	<b>259</b>	<b>1.52</b>	<b>262</b>	<b>1.53</b>
316	2.22	314	2.21	256	1.80	246	1.73	227	1.60	229	1.61
28	0.97	39	1.36	30	1.04	36	1.25	32	1.11	33	1.15
<b>38</b>	<b>2.99</b>	<b>27</b>	<b>2.13</b>	<b>41</b>	<b>3.23</b>	<b>35</b>	<b>2.76</b>	<b>25</b>	<b>1.97</b>	<b>41</b>	<b>3.23</b>
37	3.04	26	2.13	41	3.37	33	2.71	25	2.05	39	3.20
1	1.96	1	1.96	-	-	2	3.92	-	-	2	3.92
<b>10</b>	<b>0.98</b>	<b>11</b>	<b>1.08</b>	<b>9</b>	<b>0.88</b>	<b>9</b>	<b>0.88</b>	<b>4</b>	<b>0.39</b>	<b>12</b>	<b>1.17</b>
7	0.88	9	1.13	5	0.63	8	1.01	3	0.38	9	1.13
3	1.31	2	0.87	4	1.75	1	0.44	1	0.44	3	1.31
<b>876</b>	<b>4.99</b>	<b>835</b>	<b>4.75</b>	<b>785</b>	<b>4.47</b>	<b>722</b>	<b>4.11</b>	<b>620</b>	<b>3.53</b>	<b>599</b>	<b>3.41</b>
595	4.92	550	4.55	532	4.40	511	4.22	409	3.38	419	3.46
281	5.15	285	5.22	253	4.63	211	3.86	211	3.86	180	3.30
<b>25</b>	<b>0.95</b>	<b>43</b>	<b>1.63</b>	<b>47</b>	<b>1.79</b>	<b>40</b>	<b>1.52</b>	<b>45</b>	<b>1.71</b>	<b>43</b>	<b>1.63</b>
20	1.17	29	1.69	36	2.10	26	1.52	33	1.93	32	1.87
5	0.55	14	1.53	11	1.20	14	1.53	12	1.31	11	1.20
<b>215</b>	<b>5.00</b>	<b>139</b>	<b>3.23</b>	<b>134</b>	<b>3.12</b>	<b>131</b>	<b>3.05</b>	<b>82</b>	<b>1.91</b>	<b>72</b>	<b>1.67</b>
213	5.08	138	3.29	133	3.17	128	3.05	82	1.95	71	1.69
2	1.92	1	0.96	1	0.96	3	2.88	-	-	1	0.96
<b>969</b>	<b>2.06</b>	<b>1,167</b>	<b>2.48</b>	<b>1,204</b>	<b>2.56</b>	<b>1,123</b>	<b>2.39</b>	<b>1,106</b>	<b>2.35</b>	<b>992</b>	<b>2.11</b>
751	1.88	926	2.32	953	2.38	834	2.09	870	2.18	786	1.97
218	3.08	241	3.41	251	3.55	289	4.08	236	3.34	206	2.91
<b>73</b>	<b>0.53</b>	<b>96</b>	<b>0.70</b>	<b>97</b>	<b>0.71</b>	<b>115</b>	<b>0.84</b>	<b>127</b>	<b>0.92</b>	<b>106</b>	<b>0.77</b>
56	0.60	77	0.82	70	0.75	83	0.89	103	1.10	82	0.88
17	0.39	19	0.43	27	0.62	32	0.73	24	0.55	24	0.55
<b>329</b>	<b>2.59</b>	<b>269</b>	<b>2.12</b>	<b>296</b>	<b>2.33</b>	<b>278</b>	<b>2.19</b>	<b>239</b>	<b>1.88</b>	<b>250</b>	<b>1.97</b>
262	2.69	210	2.16	224	2.30	208	2.14	182	1.87	199	2.04
67	2.25	59	1.98	72	2.42	70	2.35	57	1.92	51	1.71
<b>16</b>	<b>1.83</b>	<b>29</b>	<b>3.33</b>	<b>26</b>	<b>2.98</b>	<b>16</b>	<b>1.83</b>	<b>16</b>	<b>1.83</b>	<b>21</b>	<b>2.41</b>
12	2.36	19	3.73	17	3.34	9	1.77	7	1.38	12	2.36
4	1.10	10	2.75	9	2.48	7	1.93	9	2.48	9	2.48
<b>25</b>	<b>1.97</b>	<b>31</b>	<b>2.44</b>	<b>25</b>	<b>1.97</b>	<b>27</b>	<b>2.12</b>	<b>24</b>	<b>1.89</b>	<b>23</b>	<b>1.81</b>
24	2.11	29	2.55	21	1.85	26	2.28	23	2.02	20	1.76
1	0.75	2	1.50	4	3.01	1	0.75	1	0.75	3	2.26
<b>520</b>	<b>0.88</b>	<b>626</b>	<b>1.06</b>	<b>609</b>	<b>1.03</b>	<b>582</b>	<b>0.99</b>	<b>682</b>	<b>1.16</b>	<b>695</b>	<b>1.18</b>
408	0.76	508	0.95	497	0.93	492	0.92	578	1.08	596	1.11
112	2.02	118	2.13	112	2.02	90	1.62	104	1.88	99	1.79
<b>694</b>	<b>1.64</b>	<b>761</b>	<b>1.79</b>	<b>844</b>	<b>1.99</b>	<b>839</b>	<b>1.98</b>	<b>830</b>	<b>1.96</b>	<b>813</b>	<b>1.92</b>
537	1.70	562	1.78	600	1.90	588	1.86	615	1.95	596	1.89
157	1.45	199	1.83	244	2.25	251	2.31	215	1.98	217	2.00

# 6-1.各類刑案嫌疑

Total Arrests Distribution

中華民國

		26歲		27歲		28歲		29歲	
		人數	百分比	人數	百分比	人數	百分比	人數	百分比
		Number	Percentage	Number	Percentage	Number	Percentage	Number	Percentage
合 計	計	<b>4,942</b>	<b>1.89</b>	<b>5,634</b>	<b>2.15</b>	<b>6,119</b>	<b>2.33</b>	<b>6,453</b>	<b>2.46</b>
	Total	<b>3,916</b>	<b>1.83</b>	<b>4,464</b>	<b>2.09</b>	<b>4,874</b>	<b>2.28</b>	<b>5,097</b>	<b>2.38</b>
竊 盜	計	<b>615</b>	<b>1.66</b>	<b>733</b>	<b>1.98</b>	<b>828</b>	<b>2.23</b>	<b>920</b>	<b>2.48</b>
	Larceny and Motor Vehicle Theft	484	1.60	593	1.96	674	2.23	762	2.52
故 意 殺 人	計	<b>34</b>	<b>2.35</b>	<b>27</b>	<b>1.87</b>	<b>31</b>	<b>2.15</b>	<b>30</b>	<b>2.08</b>
	Murder	33	2.44	25	1.85	31	2.29	28	2.07
強 盜	計	<b>22</b>	<b>2.57</b>	<b>30</b>	<b>3.50</b>	<b>33</b>	<b>3.86</b>	<b>21</b>	<b>2.45</b>
	Robbery	20	2.58	25	3.22	30	3.87	17	2.19
搶 奪	計	<b>14</b>	<b>2.86</b>	<b>19</b>	<b>3.88</b>	<b>25</b>	<b>5.10</b>	<b>19</b>	<b>3.88</b>
	Forceful Taking	13	2.80	19	4.09	25	5.39	18	3.88
擄 人 勒 贖	計	<b>4</b>	<b>8.89</b>	<b>1</b>	<b>2.22</b>	<b>3</b>	<b>6.67</b>	<b>1</b>	<b>2.22</b>
	Kidnapping	3	7.69	1	2.56	2	5.13	1	2.56
恐 嚇 取 財 (得 利)	計	<b>14</b>	<b>1.12</b>	<b>38</b>	<b>3.04</b>	<b>33</b>	<b>2.64</b>	<b>25</b>	<b>2.00</b>
	Intimidation	11	1.02	32	2.95	28	2.59	19	1.75
傷 害	計	<b>277</b>	<b>1.62</b>	<b>323</b>	<b>1.89</b>	<b>351</b>	<b>2.06</b>	<b>330</b>	<b>1.93</b>
	Bodily Harm	235	1.65	256	1.80	297	2.09	287	2.02
槍 砲 彈 藥 刀 械	計	<b>32</b>	<b>2.52</b>	<b>33</b>	<b>2.60</b>	<b>41</b>	<b>3.23</b>	<b>52</b>	<b>4.10</b>
	C.G.A.K.A.	29	2.38	30	2.46	39	3.20	47	3.86
贓 物	計	<b>10</b>	<b>0.98</b>	<b>15</b>	<b>1.47</b>	<b>26</b>	<b>2.54</b>	<b>20</b>	<b>1.96</b>
	Stolen Property	8	1.01	11	1.39	13	1.64	14	1.76
詐 欺	計	<b>538</b>	<b>3.06</b>	<b>544</b>	<b>3.10</b>	<b>527</b>	<b>3.00</b>	<b>503</b>	<b>2.86</b>
	Fraud	392	3.24	352	2.91	347	2.87	333	2.75
妨 害 風 化	計	<b>55</b>	<b>2.09</b>	<b>73</b>	<b>2.78</b>	<b>65</b>	<b>2.47</b>	<b>77</b>	<b>2.93</b>
	Offenses Against Sexual Morality	33	1.93	54	3.15	47	2.74	43	2.51
妨 害 性 自 主	計	<b>67</b>	<b>1.56</b>	<b>67</b>	<b>1.56</b>	<b>76</b>	<b>1.77</b>	<b>77</b>	<b>1.79</b>
	Offenses Against Sexual Autonomy	65	1.55	67	1.60	75	1.79	75	1.79
毒 品	計	<b>1,170</b>	<b>2.49</b>	<b>1,376</b>	<b>2.92</b>	<b>1,580</b>	<b>3.36</b>	<b>1,625</b>	<b>3.45</b>
	Narcotics	960	2.40	1,130	2.83	1,275	3.19	1,329	3.33
賭 博	計	<b>121</b>	<b>0.88</b>	<b>125</b>	<b>0.91</b>	<b>165</b>	<b>1.20</b>	<b>175</b>	<b>1.27</b>
	Gambling	93	0.99	92	0.98	115	1.23	130	1.39
駕 駛 過 失	計	<b>261</b>	<b>2.05</b>	<b>306</b>	<b>2.41</b>	<b>266</b>	<b>2.09</b>	<b>284</b>	<b>2.23</b>
	Negligence of Driver	194	1.99	249	2.56	206	2.12	205	2.10
妨 害 家 庭	計	<b>19</b>	<b>2.18</b>	<b>26</b>	<b>2.98</b>	<b>33</b>	<b>3.78</b>	<b>23</b>	<b>2.64</b>
	Offence Against Family	7	1.38	6	1.18	18	3.54	11	2.16
妨 害 公 務	計	<b>21</b>	<b>1.65</b>	<b>28</b>	<b>2.20</b>	<b>26</b>	<b>2.05</b>	<b>40</b>	<b>3.15</b>
	Interference with Public Duty	19	1.67	27	2.37	23	2.02	37	3.25
公 共 危 險	計	<b>802</b>	<b>1.36</b>	<b>926</b>	<b>1.57</b>	<b>1,018</b>	<b>1.73</b>	<b>1,142</b>	<b>1.94</b>
	Offence Against Public Safety	685	1.28	807	1.51	875	1.64	955	1.79
其 他	計	<b>866</b>	<b>2.04</b>	<b>944</b>	<b>2.23</b>	<b>992</b>	<b>2.34</b>	<b>1,089</b>	<b>2.57</b>
	Others	632	2.00	688	2.18	754	2.39	786	2.49
		234	2.16	256	2.36	238	2.19	303	2.79

# 人年齡分析 (續2)

by Age, 2012

101年

30歲		31歲		32歲		33歲		34歲		35歲	
人數	百分比	人數	百分比	人數	百分比	人數	百分比	人數	百分比	人數	百分比
Number	Percentage	Number	Percentage	Number	Percentage	Number	Percentage	Number	Percentage	Number	Percentage
6,924	2.64	7,497	2.86	7,541	2.88	7,788	2.97	7,673	2.93	7,721	2.95
5,575	2.61	6,046	2.83	6,128	2.86	6,398	2.99	6,349	2.97	6,364	2.97
1,349	2.80	1,451	3.02	1,413	2.94	1,390	2.89	1,324	2.75	1,357	2.82
980	2.64	1,086	2.93	1,121	3.02	1,213	3.27	1,233	3.33	1,138	3.07
814	2.69	938	3.10	935	3.09	1,036	3.42	1,024	3.38	920	3.04
166	2.45	148	2.18	186	2.74	177	2.61	209	3.08	218	3.22
24	1.66	31	2.15	37	2.56	20	1.39	22	1.52	13	0.90
21	1.55	29	2.14	36	2.66	18	1.33	21	1.55	11	0.81
3	3.33	2	2.22	1	1.11	2	2.22	1	1.11	2	2.22
24	2.80	28	3.27	20	2.34	21	2.45	11	1.29	24	2.80
24	3.09	25	3.22	19	2.45	20	2.58	9	1.16	23	2.96
-	-	3	3.75	1	1.25	1	1.25	2	2.50	1	1.25
22	4.49	27	5.51	16	3.27	25	5.10	23	4.69	15	3.06
22	4.74	27	5.82	15	3.23	25	5.39	23	4.96	13	2.80
-	-	-	-	1	3.85	-	-	-	-	2	7.69
2	4.44	-	-	1	2.22	1	2.22	2	4.44	-	-
2	5.13	-	-	-	-	1	2.56	2	5.13	-	-
-	-	-	-	1	16.67	-	-	-	-	-	-
40	3.19	23	1.84	36	2.88	31	2.48	32	2.56	21	1.68
33	3.05	20	1.85	32	2.95	28	2.59	31	2.86	17	1.57
7	4.14	3	1.78	4	2.37	3	1.78	1	0.59	4	2.37
376	2.20	407	2.38	393	2.30	381	2.23	395	2.31	375	2.20
321	2.26	329	2.32	344	2.42	312	2.20	335	2.36	310	2.18
55	1.91	78	2.71	49	1.70	69	2.40	60	2.09	65	2.26
36	2.84	42	3.31	46	3.62	42	3.31	44	3.47	42	3.31
33	2.71	41	3.37	44	3.61	42	3.45	40	3.28	41	3.37
3	5.88	1	1.96	2	3.92	-	-	4	7.84	1	1.96
29	2.83	33	3.23	21	2.05	33	3.23	32	3.13	29	2.83
26	3.27	29	3.65	13	1.64	26	3.27	23	2.90	25	3.15
3	1.31	4	1.75	8	3.49	7	3.06	9	3.93	4	1.75
531	3.02	466	2.65	492	2.80	430	2.45	389	2.22	388	2.21
374	3.09	316	2.61	361	2.98	299	2.47	269	2.22	255	2.11
157	2.88	150	2.75	131	2.40	131	2.40	120	2.20	133	2.44
95	3.61	78	2.97	72	2.74	91	3.46	65	2.47	66	2.51
59	3.44	39	2.28	45	2.63	53	3.09	34	1.98	45	2.63
36	3.93	39	4.26	27	2.95	38	4.15	31	3.38	21	2.29
85	1.98	73	1.70	91	2.12	64	1.49	58	1.35	74	1.72
85	2.03	73	1.74	88	2.10	62	1.48	56	1.33	73	1.74
-	-	-	-	3	2.88	2	1.92	2	1.92	1	0.96
1,785	3.79	2,035	4.33	2,038	4.33	2,130	4.53	2,102	4.47	2,170	4.61
1,458	3.65	1,638	4.10	1,699	4.25	1,795	4.49	1,799	4.50	1,857	4.65
327	4.62	397	5.61	339	4.79	335	4.73	303	4.28	313	4.42
199	1.45	205	1.49	178	1.30	194	1.41	219	1.59	234	1.70
137	1.47	151	1.62	125	1.34	140	1.50	167	1.79	189	2.02
62	1.41	54	1.23	53	1.21	54	1.23	52	1.19	45	1.03
300	2.36	323	2.54	313	2.46	322	2.53	292	2.30	319	2.51
233	2.39	247	2.54	214	2.20	240	2.46	211	2.17	223	2.29
67	2.25	76	2.55	99	3.33	82	2.76	81	2.72	96	3.23
30	3.44	43	4.93	38	4.36	24	2.75	26	2.98	25	2.87
15	2.95	15	2.95	22	4.32	11	2.16	13	2.55	13	2.55
15	4.13	28	7.71	16	4.41	13	3.58	13	3.58	12	3.31
27	2.12	32	2.52	40	3.15	38	2.99	24	1.89	38	2.99
22	1.93	30	2.64	37	3.25	34	2.99	21	1.85	33	2.90
5	3.76	2	1.50	3	2.26	4	3.01	3	2.26	5	3.76
1,231	2.09	1,465	2.41	1,465	2.48	1,539	2.61	1,528	2.59	1,622	2.75
1,074	2.01	1,247	2.33	1,283	2.40	1,361	2.55	1,391	2.60	1,447	2.71
157	2.83	178	3.21	182	3.28	178	3.21	137	2.47	175	3.16
1,108	2.61	1,140	2.69	1,123	2.65	1,189	2.80	1,176	2.77	1,128	2.66
822	2.60	852	2.70	816	2.59	895	2.84	880	2.79	869	2.75
286	2.64	288	2.65	307	2.83	294	2.71	296	2.73	259	2.39

## 6-1.各類刑案嫌疑

Total Arrests Distribution

中華民國

		36歲		37歲		38歲		39歲	
		人數	百分比	人數	百分比	人數	百分比	人數	百分比
		Number	Percentage	Number	Percentage	Number	Percentage	Number	Percentage
合 計	計	<b>7,210</b>	<b>2.75</b>	<b>6,736</b>	<b>2.57</b>	<b>6,474</b>	<b>2.47</b>	<b>6,291</b>	<b>2.40</b>
	Total	<b>6,018</b>	<b>2.81</b>	<b>5,570</b>	<b>2.60</b>	<b>5,391</b>	<b>2.52</b>	<b>5,233</b>	<b>2.45</b>
竊 盜	計	<b>1,019</b>	<b>2.75</b>	<b>1,001</b>	<b>2.70</b>	<b>859</b>	<b>2.32</b>	<b>886</b>	<b>2.39</b>
	Larceny and Motor Vehicle Theft	876	2.89	856	2.83	726	2.40	745	2.46
故 意 殺 人	計	<b>21</b>	<b>1.45</b>	<b>26</b>	<b>1.80</b>	<b>15</b>	<b>1.04</b>	<b>13</b>	<b>0.90</b>
	Murder	20	1.48	23	1.70	15	1.11	11	0.81
強 盜	計	<b>19</b>	<b>2.22</b>	<b>22</b>	<b>2.57</b>	<b>20</b>	<b>2.34</b>	<b>25</b>	<b>2.92</b>
	Robbery	18	2.32	21	2.71	20	2.58	22	2.84
搶 奪	計	<b>9</b>	<b>1.84</b>	<b>20</b>	<b>4.08</b>	<b>18</b>	<b>3.67</b>	<b>10</b>	<b>2.04</b>
	Forceful Taking	8	1.72	19	4.09	17	3.66	10	2.16
擄 人 勒 贖	計	<b>2</b>	<b>4.44</b>	<b>1</b>	<b>2.22</b>	<b>1</b>	<b>2.22</b>	<b>1</b>	<b>2.22</b>
	Kidnapping	1	2.56	1	2.56	1	2.56	1	2.56
恐 嚇 取 財 (得 利)	計	<b>28</b>	<b>2.24</b>	<b>31</b>	<b>2.48</b>	<b>26</b>	<b>2.08</b>	<b>14</b>	<b>1.12</b>
	Intimidation	27	2.49	27	2.49	23	2.12	13	1.20
傷 害	計	<b>360</b>	<b>2.11</b>	<b>348</b>	<b>2.04</b>	<b>372</b>	<b>2.18</b>	<b>319</b>	<b>1.87</b>
	Bodily Harm	283	1.99	277	1.95	290	2.04	270	1.90
槍 砲 彈 藥 刀 械	計	<b>58</b>	<b>4.57</b>	<b>26</b>	<b>2.05</b>	<b>35</b>	<b>2.76</b>	<b>37</b>	<b>2.92</b>
	C.G.A.K.A.	57	4.68	26	2.13	35	2.87	36	2.96
贓 物	計	<b>29</b>	<b>2.83</b>	<b>21</b>	<b>2.05</b>	<b>31</b>	<b>3.03</b>	<b>35</b>	<b>3.42</b>
	Stolen Property	17	2.14	21	2.64	22	2.77	30	3.78
詐 欺	計	<b>372</b>	<b>2.12</b>	<b>349</b>	<b>1.99</b>	<b>325</b>	<b>1.85</b>	<b>361</b>	<b>2.06</b>
	Fraud	260	2.15	234	1.93	233	1.93	228	1.88
妨 害 風 化	計	<b>67</b>	<b>2.55</b>	<b>66</b>	<b>2.51</b>	<b>74</b>	<b>2.81</b>	<b>63</b>	<b>2.40</b>
	Offenses Against Sexual Morality	48	2.80	44	2.57	51	2.98	44	2.57
妨 害 性 自 主	計	<b>64</b>	<b>1.49</b>	<b>60</b>	<b>1.40</b>	<b>44</b>	<b>1.02</b>	<b>55</b>	<b>1.28</b>
	Offenses Against Sexual Autonomy	63	1.50	60	1.43	43	1.03	53	1.26
毒 品	計	<b>1,895</b>	<b>4.03</b>	<b>1,736</b>	<b>3.69</b>	<b>1,520</b>	<b>3.23</b>	<b>1,392</b>	<b>2.96</b>
	Narcotics	1,666	4.17	1,499	3.75	1,349	3.38	1,218	3.05
賭 博	計	<b>247</b>	<b>1.80</b>	<b>192</b>	<b>1.40</b>	<b>241</b>	<b>1.75</b>	<b>244</b>	<b>1.78</b>
	Gambling	169	1.81	124	1.33	172	1.84	177	1.89
駕 駛 過 失	計	<b>273</b>	<b>2.15</b>	<b>252</b>	<b>1.98</b>	<b>243</b>	<b>1.91</b>	<b>264</b>	<b>2.08</b>
	Negligence of Driver	193	1.98	179	1.84	183	1.88	205	2.10
妨 害 家 庭	計	<b>27</b>	<b>3.10</b>	<b>35</b>	<b>4.01</b>	<b>21</b>	<b>2.41</b>	<b>28</b>	<b>3.21</b>
	Offence Against Family	17	3.34	20	3.93	12	2.36	13	2.55
妨 害 公 務	計	<b>39</b>	<b>3.07</b>	<b>22</b>	<b>1.73</b>	<b>34</b>	<b>2.68</b>	<b>39</b>	<b>3.07</b>
	Interference with Public Duty	34	2.99	21	1.85	33	2.90	35	3.08
公 共 危 險	計	<b>1,626</b>	<b>2.76</b>	<b>1,570</b>	<b>2.66</b>	<b>1,617</b>	<b>2.74</b>	<b>1,526</b>	<b>2.59</b>
	Offence Against Public Safety	1,467	2.74	1,418	2.65	1,466	2.74	1,380	2.58
其 他	計	<b>1,055</b>	<b>2.49</b>	<b>958</b>	<b>2.26</b>	<b>978</b>	<b>2.31</b>	<b>979</b>	<b>2.31</b>
	Others	794	2.52	700	2.22	700	2.22	742	2.35
		261	2.41	258	2.38	278	2.56	237	2.18



# 人年齡分析 (續3完)

by Age, 2012

101年

40-49歲		50-59歲		60-64歲		65-69歲		70歲以上Over70		不詳Unknown	
人數 Number	百分比 Percentage	人數 Number	百分比 Percentage	人數 Number	百分比 Percentage	人數 Number	百分比 Percentage	人數 Number	百分比 Percentage	人數 Number	百分比 Percentage
58,631	22.37	38,536	14.71	8,764	3.34	3,609	1.38	4,370	1.67	14	0.01
49,172	22.98	31,155	14.56	6,836	3.20	2,799	1.31	3,382	1.58	12	0.01
9,459	19.66	7,381	15.34	1,928	4.01	810	1.68	988	2.05	2	0.00
7,373	19.90	4,642	12.53	1,126	3.04	490	1.32	758	2.05	-	-
6,086	20.10	3,546	11.71	792	2.62	325	1.07	513	1.69	-	-
1,287	18.99	1,096	16.17	334	4.93	165	2.43	245	3.61	-	-
174	12.05	98	6.79	18	1.25	7	0.48	7	0.48	-	-
164	12.11	88	6.50	16	1.18	7	0.52	7	0.52	-	-
10	11.11	10	11.11	2	2.22	-	-	-	-	-	-
132	15.42	55	6.43	5	0.58	3	0.35	2	0.23	-	-
125	16.11	48	6.19	5	0.64	3	0.39	2	0.26	-	-
7	8.75	7	8.75	-	-	-	-	-	-	-	-
80	16.33	26	5.31	3	0.61	1	0.20	-	-	-	-
75	16.16	23	4.96	2	0.43	1	0.22	-	-	-	-
5	19.23	3	11.54	1	3.85	-	-	-	-	-	-
5	11.11	2	4.44	-	-	-	-	-	-	-	-
5	12.82	2	5.13	-	-	-	-	-	-	-	-
-	-	-	-	-	-	-	-	-	-	-	-
233	18.61	114	9.11	18	1.44	11	0.88	5	0.40	-	-
203	18.74	91	8.40	15	1.39	8	0.74	3	0.28	-	-
30	17.75	23	13.61	3	1.78	3	1.78	2	1.18	-	-
3,343	19.57	2,505	14.67	631	3.69	239	1.40	306	1.79	1	0.01
2,715	19.12	1,939	13.65	473	3.33	186	1.31	227	1.60	1	0.01
628	21.84	566	19.68	158	5.49	53	1.84	79	2.75	-	-
274	21.59	102	8.04	19	1.50	4	0.32	4	0.32	-	-
263	21.59	99	8.13	19	1.56	3	0.25	4	0.33	-	-
11	21.57	3	5.88	-	-	1	1.96	-	-	-	-
280	27.37	149	14.57	43	4.20	25	2.44	14	1.37	-	-
226	28.46	109	13.73	33	4.16	18	2.27	12	1.51	-	-
54	23.58	40	17.47	10	4.37	7	3.06	2	0.87	-	-
2,767	15.76	1,687	9.61	341	1.94	139	0.79	133	0.76	2	0.01
1,874	15.49	1,150	9.50	232	1.92	98	0.81	91	0.75	2	0.02
893	16.36	537	9.84	109	2.00	41	0.75	42	0.77	-	-
603	22.93	449	17.07	111	4.22	31	1.18	39	1.48	-	-
411	23.98	261	15.23	66	3.85	17	0.99	18	1.05	-	-
192	20.96	188	20.52	45	4.91	14	1.53	21	2.29	-	-
489	11.37	312	7.26	97	2.26	51	1.19	79	1.84	1	0.02
480	11.44	309	7.37	95	2.26	51	1.22	78	1.86	1	0.02
9	8.65	3	2.88	2	1.92	-	-	1	0.96	-	-
9,262	19.69	2,959	6.29	266	0.57	60	0.13	275	0.58	3	0.01
8,404	21.03	2,718	6.80	256	0.64	53	0.13	227	0.57	3	0.01
858	12.13	241	3.41	10	0.14	7	0.10	48	0.68	-	-
2,929	21.33	4,066	29.61	1,406	10.24	743	5.41	934	6.80	-	-
2,032	21.74	2,537	27.14	859	9.19	498	5.33	694	7.42	-	-
897	20.45	1,529	34.86	547	12.47	245	5.59	240	5.47	-	-
2,595	20.41	2,159	16.98	650	5.11	263	2.07	316	2.49	2	0.02
1,966	20.19	1,661	17.06	524	5.38	218	2.24	263	2.70	2	0.02
629	21.14	498	16.74	126	4.24	45	1.51	53	1.78	-	-
149	17.09	72	8.26	11	1.26	5	0.57	4	0.46	-	-
79	15.52	52	10.22	8	1.57	4	0.79	3	0.59	-	-
70	19.28	20	5.51	3	0.83	1	0.28	1	0.28	-	-
331	26.04	219	17.23	26	2.05	6	0.47	12	0.94	-	-
288	25.31	194	17.05	24	2.11	6	0.53	9	0.79	-	-
43	32.33	25	18.80	2	1.50	-	-	3	2.26	-	-
18,242	30.91	12,455	21.11	2,358	4.00	806	1.37	630	1.07	4	0.01
16,793	31.41	11,632	21.76	2,227	4.17	753	1.41	593	1.11	3	0.01
1,449	26.14	823	14.84	131	2.36	53	0.96	37	0.67	1	0.02
9,370	22.09	6,465	15.24	1,635	3.86	725	1.71	852	2.01	1	0.00
6,983	22.13	4,696	14.88	1,190	3.77	550	1.74	638	2.02	-	-
2,387	22.00	1,769	16.31	445	4.10	175	1.61	214	1.97	1	0.01

## 6-2.各類刑案被害

Total Victims Distribution

中華民國

		合計 Total		7歲以下 Under7		8歲		9歲	
		人數	百分比	人數	百分比	人數	百分比	人數	百分比
		Number	Percentage	Number	Percentage	Number	Percentage	Number	Percentage
合	計	233,907	100.00	643	0.27	180	0.08	197	0.08
Total	計	233,907	100.00	643	0.27	180	0.08	197	0.08
	男	136,220	100.00	230	0.17	68	0.05	80	0.06
	女	97,687	100.00	413	0.42	112	0.11	117	0.12
竊 盜	計	104,089	100.00	8	0.01	5	0.00	11	0.01
	男	63,792	100.00	8	0.01	4	0.01	7	0.01
	女	40,297	100.00	-	-	1	0.00	4	0.01
故意殺人	計	821	100.00	17	2.07	-	-	1	0.12
	男	649	100.00	11	1.69	-	-	1	0.15
	女	172	100.00	6	3.49	-	-	-	-
強 盜	計	695	100.00	1	0.14	-	-	-	-
	男	437	100.00	1	0.23	-	-	-	-
	女	258	100.00	-	-	-	-	-	-
搶 奪	計	735	100.00	-	-	-	-	3	0.41
	男	104	100.00	-	-	-	-	1	0.96
	女	631	100.00	-	-	-	-	2	0.32
擄 人 勒 贖	計	19	100.00	-	-	-	-	-	-
	男	13	100.00	-	-	-	-	-	-
	女	6	100.00	-	-	-	-	-	-
恐 嚇 取 財(得利)	計	1,537	100.00	1	0.07	1	0.07	2	0.13
	男	1,147	100.00	1	0.09	-	-	2	0.17
	女	390	100.00	-	-	1	0.26	-	-
傷 害	計	15,246	100.00	107	0.70	23	0.15	21	0.14
	男	9,570	100.00	62	0.65	12	0.13	16	0.17
	女	5,676	100.00	45	0.79	11	0.19	5	0.09
詐 欺	計	27,308	100.00	-	-	2	0.01	2	0.01
	男	13,790	100.00	-	-	2	0.01	1	0.01
	女	13,518	100.00	-	-	-	-	1	0.01
妨 害 風 化	計	185	100.00	-	-	1	0.54	-	-
	男	20	100.00	-	-	-	-	-	-
	女	165	100.00	-	-	1	0.61	-	-
妨 害 性 自 主	計	4,385	100.00	268	6.11	82	1.87	91	2.08
	男	312	100.00	33	10.58	13	4.17	18	5.77
	女	4,073	100.00	235	5.77	69	1.69	73	1.79
駕 駛 過 失	計	13,622	100.00	95	0.70	25	0.18	17	0.12
	男	6,912	100.00	43	0.62	13	0.19	10	0.14
	女	6,710	100.00	52	0.77	12	0.18	7	0.10
妨 害 家 庭	計	712	100.00	4	0.56	1	0.14	-	-
	男	253	100.00	3	1.19	1	0.40	-	-
	女	459	100.00	1	0.22	-	-	-	-
妨 害 公 務	計	1,271	100.00	-	-	-	-	-	-
	男	1,185	100.00	-	-	-	-	-	-
	女	86	100.00	-	-	-	-	-	-
公 共 危 險	計	10,903	100.00	54	0.50	8	0.07	12	0.11
	男	6,621	100.00	27	0.41	5	0.08	6	0.09
	女	4,282	100.00	27	0.63	3	0.07	6	0.14
其 他	計	52,379	100.00	88	0.17	32	0.06	37	0.07
	男	31,415	100.00	41	0.13	18	0.06	18	0.06
	女	20,964	100.00	47	0.22	14	0.07	19	0.09

說明：妨害性自主含強制性交、共強性交、對幼性交及性交猥褻。

# 人年齡分析

by Age, 2012

101年

10歲		11歲		12歲		13歲		14歲		15歲	
人數	百分比	人數	百分比	人數	百分比	人數	百分比	人數	百分比	人數	百分比
Number	Percentage	Number	Percentage	Number	Percentage	Number	Percentage	Number	Percentage	Number	Percentage
274	0.12	411	0.18	873	0.37	1,478	0.63	1,880	0.80	2,026	0.87
114	0.08	169	0.12	381	0.28	576	0.42	777	0.57	926	0.68
160	0.16	242	0.25	492	0.50	902	0.92	1,103	1.13	1,100	1.13
25	0.02	65	0.06	205	0.20	386	0.37	458	0.44	504	0.48
17	0.03	39	0.06	124	0.19	239	0.37	279	0.44	347	0.54
8	0.02	26	0.06	81	0.20	147	0.36	179	0.44	157	0.39
2	0.24	1	0.12	-	-	4	0.49	3	0.37	14	1.71
2	0.31	1	0.15	-	-	4	0.62	2	0.31	11	1.69
-	-	-	-	-	-	-	-	1	0.58	3	1.74
-	-	2	0.29	2	0.29	4	0.58	5	0.72	5	0.72
-	-	2	0.46	2	0.46	4	0.92	4	0.92	5	1.14
-	-	-	-	-	-	-	-	1	0.39	-	-
-	-	-	-	1	0.14	1	0.14	4	0.54	7	0.95
-	-	-	-	1	0.96	-	-	1	0.96	2	1.92
-	-	-	-	-	-	1	0.16	3	0.48	5	0.79
-	-	-	-	-	-	-	-	1	5.26	-	-
-	-	-	-	-	-	-	-	1	7.69	-	-
-	-	-	-	-	-	-	-	-	-	-	-
3	0.20	12	0.78	49	3.19	53	3.45	40	2.60	13	0.85
3	0.26	9	0.78	42	3.66	47	4.10	39	3.40	11	0.96
-	-	3	0.77	7	1.79	6	1.54	1	0.26	2	0.51
27	0.18	24	0.16	88	0.58	130	0.85	251	1.65	214	1.40
20	0.21	21	0.22	74	0.77	105	1.10	204	2.13	181	1.89
7	0.12	3	0.05	14	0.25	25	0.44	47	0.83	33	0.58
10	0.04	39	0.14	63	0.23	75	0.27	99	0.36	157	0.57
5	0.04	17	0.12	19	0.14	28	0.20	50	0.36	78	0.57
5	0.04	22	0.16	44	0.33	47	0.35	49	0.36	79	0.58
2	1.08	-	-	1	0.54	4	2.16	5	2.70	2	1.08
-	-	-	-	-	-	-	-	-	-	-	-
2	1.21	-	-	1	0.61	4	2.42	5	3.03	2	1.21
96	2.19	137	3.12	281	6.41	522	11.90	623	14.21	555	12.66
16	5.13	17	5.45	30	9.62	38	12.18	27	8.65	43	13.78
80	1.96	120	2.95	251	6.16	484	11.88	596	14.63	512	12.57
28	0.21	29	0.21	35	0.26	40	0.29	52	0.38	94	0.69
9	0.13	15	0.22	16	0.23	21	0.30	29	0.42	56	0.81
19	0.28	14	0.21	19	0.28	19	0.28	23	0.34	38	0.57
1	0.14	2	0.28	4	0.56	14	1.97	23	3.23	25	3.51
-	-	2	0.79	-	-	-	-	-	-	1	0.40
1	0.22	-	-	4	0.87	14	3.05	23	5.01	24	5.23
-	-	-	-	-	-	-	-	-	-	-	-
-	-	-	-	-	-	-	-	-	-	-	-
-	-	-	-	-	-	-	-	-	-	-	-
16	0.15	22	0.20	30	0.28	33	0.30	55	0.50	76	0.70
7	0.11	13	0.20	20	0.30	16	0.24	33	0.50	40	0.60
9	0.21	9	0.21	10	0.23	17	0.40	22	0.51	36	0.84
64	0.12	78	0.15	114	0.22	212	0.40	261	0.50	360	0.69
35	0.11	33	0.11	53	0.17	74	0.24	108	0.34	151	0.48
29	0.14	45	0.21	61	0.29	138	0.66	153	0.73	209	1.00

## 6-2.各類刑案被害

Total Victims Distribution

中華民國

			16歲		17歲		18歲		19歲		
			人數	百分比	人數	百分比	人數	百分比	人數	百分比	
			Number	Percentage	Number	Percentage	Number	Percentage	Number	Percentage	
合 計	計	Total	1,949	0.83	2,075	0.89	3,899	1.67	4,551	1.95	
			男	1,011	0.74	1,096	0.80	2,221	1.63	2,461	1.81
			女	938	0.96	979	1.00	1,678	1.72	2,090	2.14
竊 盜	計	Larceny and Motor Vehicle Theft	529	0.51	570	0.55	1,240	1.19	1,543	1.48	
			男	337	0.53	335	0.53	716	1.12	934	1.46
			女	192	0.48	235	0.58	524	1.30	609	1.51
故 意 殺 人	計	Murder	30	3.65	19	2.31	26	3.17	23	2.80	
			男	26	4.01	16	2.47	24	3.70	20	3.08
			女	4	2.33	3	1.74	2	1.16	3	1.74
強 盜	計	Robbery	8	1.15	8	1.15	8	1.15	17	2.45	
			男	6	1.37	5	1.14	7	1.60	13	2.97
			女	2	0.78	3	1.16	1	0.39	4	1.55
搶 奪	計	Forceful Taking	2	0.27	4	0.54	7	0.95	21	2.86	
			男	-	-	-	-	1	0.96	1	0.96
			女	2	0.32	4	0.63	6	0.95	20	3.17
擄 人 勒 贖	計	Kidnapping	-	-	-	-	-	-	-	-	
			男	-	-	-	-	-	-	-	
			女	-	-	-	-	-	-	-	
恐 嚇 取 財(得利)	計	Intimidation	15	0.98	8	0.52	12	0.78	15	0.98	
			男	13	1.13	6	0.52	12	1.05	11	0.96
			女	2	0.51	2	0.51	-	-	4	1.03
傷 害	計	Bodily Harm	237	1.55	247	1.62	295	1.93	250	1.64	
			男	197	2.06	212	2.22	236	2.47	177	1.85
			女	40	0.70	35	0.62	59	1.04	73	1.29
詐 欺	計	Fraud	236	0.86	349	1.28	721	2.64	981	3.59	
			男	112	0.81	146	1.06	314	2.28	385	2.79
			女	124	0.92	203	1.50	407	3.01	596	4.41
妨 害 風 化	計	Offenses Against Sexual Morality	7	3.78	5	2.70	9	4.86	7	3.78	
			男	-	-	1	5.00	-	-	-	
			女	7	4.24	4	2.42	9	5.45	7	4.24
妨 害 性 自 主	計	Offenses Against Sexual Autonomy	223	5.09	142	3.24	95	2.17	91	2.08	
			男	19	6.09	6	1.92	7	2.24	5	1.60
			女	204	5.01	136	3.34	88	2.16	86	2.11
駕 駛 過 失	計	Negligence of Driver	116	0.85	145	1.06	550	4.04	501	3.68	
			男	68	0.98	87	1.26	352	5.09	290	4.20
			女	48	0.72	58	0.86	198	2.95	211	3.14
妨 害 家 庭	計	Offence Against Family	33	4.63	25	3.51	4	0.56	1	0.14	
			男	2	0.79	1	0.40	-	-	-	
			女	31	6.75	24	5.23	4	0.87	1	0.22
妨 害 公 務	計	Interference with Public Duty	-	-	-	-	-	-	1	0.08	
			男	-	-	-	-	-	-		
			女	-	-	-	-	-	1	1.16	
公 共 危 險	計	Offence Against Public Safety	89	0.82	115	1.05	398	3.65	422	3.87	
			男	51	0.77	73	1.10	257	3.88	273	4.12
			女	38	0.89	42	0.98	141	3.29	149	3.48
其 他	計	Others	424	0.81	438	0.84	534	1.02	678	1.29	
			男	180	0.57	208	0.66	295	0.94	352	1.12
			女	244	1.16	230	1.10	239	1.14	326	1.56

# 人年齡分析 (續1)

by Age, 2012

101年

20歲		21歲		22歲		23歲		24歲		25歲	
人數	百分比	人數	百分比	人數	百分比	人數	百分比	人數	百分比	人數	百分比
Number	Percentage	Number	Percentage	Number	Percentage	Number	Percentage	Number	Percentage	Number	Percentage
5,003	2.14	5,255	2.25	4,842	2.07	4,796	2.05	4,587	1.96	4,509	1.93
2,720	2.00	2,809	2.06	2,552	1.87	2,519	1.85	2,473	1.82	2,481	1.82
2,283	2.34	2,446	2.50	2,290	2.34	2,277	2.33	2,114	2.16	2,028	2.08
1,715	1.65	1,843	1.77	1,740	1.67	1,819	1.75	1,801	1.73	1,803	1.73
989	1.55	1,061	1.66	946	1.48	984	1.54	990	1.55	990	1.55
726	1.80	782	1.94	794	1.97	835	2.07	811	2.01	813	2.02
13	1.58	31	3.78	21	2.56	24	2.92	16	1.95	11	1.34
13	2.00	27	4.16	18	2.77	22	3.39	14	2.16	7	1.08
-	-	4	2.33	3	1.74	2	1.16	2	1.16	4	2.33
16	2.30	19	2.73	16	2.30	24	3.45	20	2.88	15	2.16
15	3.43	9	2.06	10	2.29	16	3.66	10	2.29	11	2.52
1	0.39	10	3.88	6	2.33	8	3.10	10	3.88	4	1.55
23	3.13	13	1.77	11	1.50	14	1.90	11	1.50	15	2.04
2	1.92	1	0.96	1	0.96	2	1.92	1	0.96	-	-
21	3.33	12	1.90	10	1.58	12	1.90	10	1.58	15	2.38
1	5.26	-	-	-	-	1	5.26	-	-	-	-
1	7.69	-	-	-	-	1	7.69	-	-	-	-
-	-	-	-	-	-	-	-	-	-	-	-
21	1.37	20	1.30	25	1.63	10	0.65	17	1.11	15	0.98
15	1.31	15	1.31	16	1.39	6	0.52	12	1.05	7	0.61
6	1.54	5	1.28	9	2.31	4	1.03	5	1.28	8	2.05
260	1.71	272	1.78	245	1.61	253	1.66	226	1.48	228	1.50
194	2.03	199	2.08	176	1.84	160	1.67	149	1.56	147	1.54
66	1.16	73	1.29	69	1.22	93	1.64	77	1.36	81	1.43
1,288	4.72	1,363	4.99	1,245	4.56	1,152	4.22	939	3.44	892	3.27
561	4.07	618	4.48	564	4.09	535	3.88	462	3.35	453	3.28
727	5.38	745	5.51	681	5.04	617	4.56	477	3.53	439	3.25
7	3.78	7	3.78	6	3.24	4	2.16	4	2.16	11	5.95
-	-	-	-	1	5.00	-	-	-	-	-	-
7	4.24	7	4.24	5	3.03	4	2.42	4	2.42	11	6.67
88	2.01	88	2.01	68	1.55	57	1.30	54	1.23	51	1.16
1	0.32	3	0.96	1	0.32	2	0.64	4	1.28	5	1.60
87	2.14	85	2.09	67	1.64	55	1.35	50	1.23	46	1.13
452	3.32	436	3.20	332	2.44	323	2.37	332	2.44	269	1.97
271	3.92	249	3.60	188	2.72	156	2.26	175	2.53	155	2.24
181	2.70	187	2.79	144	2.15	167	2.49	157	2.34	114	1.70
2	0.28	2	0.28	3	0.42	2	0.28	1	0.14	1	0.14
2	0.79	1	0.40	1	0.40	1	0.40	1	0.40	-	-
-	-	1	0.22	2	0.44	1	0.22	-	-	1	0.22
8	0.63	24	1.89	39	3.07	46	3.62	47	3.70	57	4.48
7	0.59	20	1.69	37	3.12	41	3.46	45	3.80	53	4.47
1	1.16	4	4.65	2	2.33	5	5.81	2	2.33	4	4.65
372	3.41	343	3.15	257	2.36	250	2.29	270	2.48	235	2.16
228	3.44	192	2.90	143	2.16	147	2.22	167	2.52	155	2.34
144	3.36	151	3.53	114	2.66	103	2.41	103	2.41	80	1.87
737	1.41	794	1.52	834	1.59	817	1.56	849	1.62	906	1.73
421	1.34	414	1.32	450	1.43	446	1.42	443	1.41	498	1.59
316	1.51	380	1.81	384	1.83	371	1.77	406	1.94	408	1.95

## 6-2.各類刑案被害

Total Victims Distribution

中華民國

			26歲		27歲		28歲		29歲	
			人數	百分比	人數	百分比	人數	百分比	人數	百分比
			Number	Percentage	Number	Percentage	Number	Percentage	Number	Percentage
合 計	Total	計	4,752	2.03	5,074	2.17	5,271	2.25	5,699	2.44
		男	2,594	1.90	2,835	2.08	2,869	2.11	3,263	2.40
		女	2,158	2.21	2,239	2.29	2,402	2.46	2,436	2.49
竊 盜	Larceny and Motor Vehicle Theft	計	1,983	1.91	2,202	2.12	2,287	2.20	2,568	2.47
		男	1,166	1.83	1,303	2.04	1,310	2.05	1,513	2.37
		女	817	2.03	899	2.23	977	2.42	1,055	2.62
故 意 殺 人	Murder	計	13	1.58	17	2.07	11	1.34	16	1.95
		男	11	1.69	13	2.00	11	1.69	14	2.16
		女	2	1.16	4	2.33	-	-	2	1.16
強 盜	Robbery	計	22	3.17	18	2.59	13	1.87	22	3.17
		男	7	1.60	14	3.20	3	0.69	9	2.06
		女	15	5.81	4	1.55	10	3.88	13	5.04
搶 奪	Forceful Taking	計	15	2.04	16	2.18	14	1.90	24	3.27
		男	4	3.85	-	-	1	0.96	2	1.92
		女	11	1.74	16	2.54	13	2.06	22	3.49
擄 人 勒 贖	Kidnapping	計	-	-	-	-	2	10.53	-	-
		男	-	-	-	-	1	7.69	-	-
		女	-	-	-	-	1	16.67	-	-
恐 嚇 取 財(得利)	Intimidation	計	23	1.50	11	0.72	24	1.56	24	1.56
		男	17	1.48	6	0.52	13	1.13	15	1.31
		女	6	1.54	5	1.28	11	2.82	9	2.31
傷 害	Bodily Harm	計	254	1.67	303	1.99	316	2.07	345	2.26
		男	136	1.42	170	1.78	188	1.96	211	2.20
		女	118	2.08	133	2.34	128	2.26	134	2.36
詐 欺	Fraud	計	884	3.24	810	2.97	816	2.99	768	2.81
		男	451	3.27	433	3.14	401	2.91	419	3.04
		女	433	3.20	377	2.79	415	3.07	349	2.58
妨 害 風 化	Offenses Against Sexual Morality	計	5	2.70	11	5.95	4	2.16	8	4.32
		男	1	5.00	-	-	-	-	-	-
		女	4	2.42	11	6.67	4	2.42	8	4.85
妨 害 性 自 主	Offenses Against Sexual Autonomy	計	55	1.25	58	1.32	61	1.39	50	1.14
		男	1	0.32	1	0.32	3	0.96	1	0.32
		女	54	1.33	57	1.40	58	1.42	49	1.20
駕 駛 過 失	Negligence of Driver	計	254	1.86	269	1.97	249	1.83	293	2.15
		男	142	2.05	142	2.05	128	1.85	161	2.33
		女	112	1.67	127	1.89	121	1.80	132	1.97
妨 害 家 庭	Offence Against Family	計	5	0.70	4	0.56	15	2.11	19	2.67
		男	1	0.40	1	0.40	4	1.58	7	2.77
		女	4	0.87	3	0.65	11	2.40	12	2.61
妨 害 公 務	Interference with Public Duty	計	62	4.88	42	3.30	42	3.30	58	4.56
		男	56	4.73	38	3.21	40	3.38	51	4.30
		女	6	6.98	4	4.65	2	2.33	7	8.14
公 共 危 險	Offence Against Public Safety	計	246	2.26	257	2.36	246	2.26	245	2.25
		男	142	2.14	154	2.33	164	2.48	146	2.21
		女	104	2.43	103	2.41	82	1.91	99	2.31
其 他	Others	計	931	1.78	1,056	2.02	1,171	2.24	1,259	2.40
		男	459	1.46	560	1.78	602	1.92	714	2.27
		女	472	2.25	496	2.37	569	2.71	545	2.60

# 人年齡分析 (續2)

by Age, 2012

101年

30歲		31歲		32歲		33歲		34歲		35歲	
人數	百分比	人數	百分比	人數	百分比	人數	百分比	人數	百分比	人數	百分比
Number	Percentage	Number	Percentage	Number	Percentage	Number	Percentage	Number	Percentage	Number	Percentage
5,928	2.53	5,848	2.50	5,813	2.49	5,802	2.48	5,393	2.31	5,581	2.39
3,371	2.47	3,364	2.47	3,325	2.44	3,377	2.48	3,064	2.25	3,225	2.37
2,557	2.62	2,484	2.54	2,488	2.55	2,425	2.48	2,329	2.38	2,356	2.41
2,733	2.63	2,718	2.61	2,686	2.58	2,745	2.64	2,561	2.46	2,751	2.64
1,588	2.49	1,655	2.59	1,555	2.44	1,680	2.63	1,480	2.32	1,659	2.60
1,145	2.84	1,063	2.64	1,131	2.81	1,065	2.64	1,081	2.68	1,092	2.71
20	2.44	15	1.83	18	2.19	23	2.80	14	1.71	21	2.56
14	2.16	10	1.54	16	2.47	17	2.62	7	1.08	15	2.31
6	3.49	5	2.91	2	1.16	6	3.49	7	4.07	6	3.49
15	2.16	13	1.87	16	2.30	10	1.44	14	2.01	17	2.45
9	2.06	8	1.83	12	2.75	5	1.14	7	1.60	13	2.97
6	2.33	5	1.94	4	1.55	5	1.94	7	2.71	4	1.55
11	1.50	18	2.45	14	1.90	12	1.63	14	1.90	12	1.63
1	0.96	2	1.92	1	0.96	1	0.96	2	1.92	3	2.88
10	1.58	16	2.54	13	2.06	11	1.74	12	1.90	9	1.43
-	-	-	-	1	5.26	-	-	-	-	1	5.26
-	-	-	-	1	7.69	-	-	-	-	-	-
-	-	-	-	-	-	-	-	-	-	1	16.67
25	1.63	25	1.63	29	1.89	29	1.89	33	2.15	20	1.30
13	1.13	16	1.39	17	1.48	21	1.83	21	1.83	12	1.05
12	3.08	9	2.31	12	3.08	8	2.05	12	3.08	8	2.05
376	2.47	397	2.60	386	2.53	383	2.51	338	2.22	357	2.34
231	2.41	232	2.42	240	2.51	222	2.32	201	2.10	209	2.18
145	2.55	165	2.91	146	2.57	161	2.84	137	2.41	148	2.61
775	2.84	715	2.62	632	2.31	635	2.33	532	1.95	548	2.01
412	2.99	368	2.67	348	2.52	346	2.51	298	2.16	280	2.03
363	2.69	347	2.57	284	2.10	289	2.14	234	1.73	268	1.98
9	4.86	3	1.62	6	3.24	5	2.70	4	2.16	3	1.62
1	5.00	-	-	1	5.00	1	5.00	1	5.00	2	10.00
8	4.85	3	1.82	5	3.03	4	2.42	3	1.82	1	0.61
39	0.89	45	1.03	31	0.71	34	0.78	38	0.87	29	0.66
1	0.32	1	0.32	-	-	2	0.64	-	-	-	-
38	0.93	44	1.08	31	0.76	32	0.79	38	0.93	29	0.71
289	2.12	277	2.03	283	2.08	227	1.67	243	1.78	240	1.76
156	2.26	151	2.18	165	2.39	115	1.66	129	1.87	123	1.78
133	1.98	126	1.88	118	1.76	112	1.67	114	1.70	117	1.74
14	1.97	25	3.51	14	1.97	21	2.95	26	3.65	23	3.23
5	1.98	8	3.16	2	0.79	12	4.74	11	4.35	11	4.35
9	1.96	17	3.70	12	2.61	9	1.96	15	3	12	2.61
68	5.35	43	3.38	45	3.54	50	3.93	15	1.18	14	1.10
64	5.40	43	3.63	44	3.71	48	4.05	13	1.10	13	1.10
4	4.65	-	-	1	1.16	2	2.33	2	2.33	1	1.16
251	2.30	230	2.11	246	2.26	250	2.29	209	1.92	215	1.97
158	2.39	144	2.17	147	2.22	162	2.45	118	1.78	129	1.95
93	2.17	86	2.01	99	2.31	88	2.06	91	2.13	86	2.01
1,303	2.49	1,324	2.53	1,406	2.68	1,378	2.63	1,352	2.58	1,330	2.54
718	2.29	726	2.31	776	2.47	745	2.37	776	2.47	756	2.41
585	2.79	598	2.85	630	3.01	633	3.02	576	2.75	574	2.74

## 6-2.各類刑案被害

Total Victims Distribution

中華民國

			36歲		37歲		38歲		39歲	
			人數	百分比	人數	百分比	人數	百分比	人數	百分比
			Number	Percentage	Number	Percentage	Number	Percentage	Number	Percentage
合 計	Total	計	5,281	2.26	5,055	2.16	4,897	2.09	4,859	2.08
		男	3,065	2.25	2,919	2.14	2,862	2.10	2,874	2.11
		女	2,216	2.27	2,136	2.19	2,035	2.08	1,985	2.03
竊 盜	Larceny and Motor Vehicle Theft	計	2,511	2.41	2,416	2.32	2,384	2.29	2,338	2.25
		男	1,499	2.35	1,435	2.25	1,399	2.19	1,406	2.20
		女	1,012	2.51	981	2.43	985	2.44	932	2.31
故 意 殺 人	Murder	計	19	2.31	11	1.34	19	2.31	20	2.44
		男	13	2.00	9	1.39	13	2.00	17	2.62
		女	6	3.49	2	1.16	6	3.49	3	1.74
強 盜	Robbery	計	17	2.45	10	1.44	11	1.58	17	2.45
		男	11	2.52	5	1.14	6	1.37	11	2.52
		女	6	2.33	5	1.94	5	1.94	6	2.33
搶 奪	Forceful Taking	計	18	2.45	14	1.90	13	1.77	11	1.50
		男	1	0.96	3	2.88	3	2.88	-	-
		女	17	2.69	11	1.74	10	1.58	11	1.74
擄 人 勒 贖	Kidnapping	計	1	5.26	-	-	-	-	2	10.53
		男	1	7.69	-	-	-	-	2	15.38
		女	-	-	-	-	-	-	-	-
恐 嚇 取 財(得利)	Intimidation	計	37	2.41	22	1.43	31	2.02	28	1.82
		男	23	2.01	13	1.13	24	2.09	24	2.09
		女	14	3.59	9	2.31	7	1.79	4	1.03
傷 害	Bodily Harm	計	371	2.43	319	2.09	343	2.25	348	2.28
		男	201	2.10	179	1.87	211	2.20	216	2.26
		女	170	3.00	140	2.47	132	2.33	132	2.33
詐 欺	Fraud	計	481	1.76	452	1.66	367	1.34	439	1.61
		男	262	1.90	252	1.83	204	1.48	235	1.70
		女	219	1.62	200	1.48	163	1.21	204	1.51
妨 害 風 化	Offenses Against Sexual Morality	計	4	2.16	3	1.62	1	0.54	2	1.08
		男	1	5.00	1	5.00	-	-	-	-
		女	3	1.82	2	1.21	1	0.61	2	1.21
妨 害 性 自 主	Offenses Against Sexual Autonomy	計	27	0.62	24	0.55	22	0.50	22	0.50
		男	2	0.64	-	-	-	-	-	-
		女	25	0.61	24	0.59	22	0.54	22	0.54
駕 駛 過 失	Negligence of Driver	計	203	1.49	214	1.57	178	1.31	192	1.41
		男	99	1.43	105	1.52	91	1.32	96	1.39
		女	104	1.55	109	1.62	87	1.30	96	1.43
妨 害 家 庭	Offence Against Family	計	35	4.92	24	3.37	28	3.93	26	3.65
		男	15	5.93	8	3.16	13	5.14	13	5.14
		女	20	4.36	16	3.49	15	3.27	13	2.83
妨 害 公 務	Interference with Public Duty	計	32	2.52	41	3.23	62	4.88	46	3.62
		男	30	2.53	40	3.38	62	5.23	43	3.63
		女	2	2.33	1	1.16	-	-	3	3.49
公 共 危 險	Offence Against Public Safety	計	189	1.73	216	1.98	208	1.91	177	1.62
		男	120	1.81	135	2.04	115	1.74	117	1.77
		女	69	1.61	81	1.89	93	2.17	60	1.40
其 他	Others	計	1,336	2.55	1,289	2.46	1,230	2.35	1,191	2.27
		男	787	2.51	734	2.34	721	2.30	694	2.21
		女	549	2.62	555	2.65	509	2.43	497	2.37



# 人年齡分析 (續3完)

by Age, 2012

101年

40-49歲		50-59歲		60-64歲		65-69歲		70歲以上 Over70		不詳Unknown	
人數 Number	百分比 Percentage	人數 Number	百分比 Percentage	人數 Number	百分比 Percentage	人數 Number	百分比 Percentage	人數 Number	百分比 Percentage	人數 Number	百分比 Percentage
47,190	20.17	35,655	15.24	9,954	4.26	4,838	2.07	7,370	3.15	4,219	1.80
27,968	20.53	21,575	15.84	6,200	4.55	3,025	2.22	4,713	3.46	4,068	2.99
19,222	19.68	14,080	14.41	3,754	3.84	1,813	1.86	2,657	2.72	151	0.15
23,789	22.85	17,963	17.26	4,999	4.80	2,274	2.18	2,992	2.87	919	0.88
14,408	22.59	11,381	17.84	3,430	5.38	1,596	2.50	2,182	3.42	801	1.26
9,381	23.28	6,582	16.33	1,569	3.89	678	1.68	810	2.01	118	0.29
157	19.12	102	12.42	31	3.78	15	1.83	23	2.80	-	-
129	19.88	77	11.86	20	3.08	12	1.85	12	1.85	-	-
28	16.28	25	14.53	11	6.40	3	1.74	11	6.40	-	-
126	18.13	94	13.53	30	4.32	14	2.01	44	6.33	2	0.29
79	18.08	56	12.81	24	5.49	8	1.83	29	6.64	1	0.23
47	18.22	38	14.73	6	2.33	6	2.33	15	5.81	1	0.39
140	19.05	110	14.97	38	5.17	33	4.49	69	9.39	2	0.27
17	16.35	19	18.27	7	6.73	9	8.65	14	13.46	-	-
123	19.49	91	14.42	31	4.91	24	3.80	55	8.72	2	0.32
4	21.05	5	26.32	-	-	-	-	-	-	-	-
1	7.69	4	30.77	-	-	-	-	-	-	-	-
3	50.00	1	16.67	-	-	-	-	-	-	-	-
417	27.13	307	19.97	59	3.84	24	1.56	35	2.28	2	0.13
318	27.72	239	20.84	42	3.66	17	1.48	27	2.35	2	0.17
99	25.38	68	17.44	17	4.36	7	1.79	8	2.05	-	-
3,121	20.47	2,400	15.74	657	4.31	287	1.88	540	3.54	7	0.05
1,831	19.13	1,453	15.18	388	4.05	181	1.89	324	3.39	4	0.04
1,290	22.73	947	16.68	269	4.74	106	1.87	216	3.81	3	0.05
3,687	13.50	2,646	9.69	917	3.36	530	1.94	903	3.31	158	0.58
2,022	14.66	1,406	10.20	435	3.15	242	1.75	474	3.44	152	1.10
1,665	12.32	1,240	9.17	482	3.57	288	2.13	429	3.17	6	0.04
24	12.97	8	4.32	-	-	1	0.54	1	0.54	1	0.54
4	20.00	4	20.00	-	-	-	-	-	-	1	5.00
20	12.12	4	2.42	-	-	1	0.61	1	0.61	-	-
149	3.40	51	1.16	9	0.21	6	0.14	16	0.36	7	0.16
5	1.60	3	0.96	-	-	-	-	1	0.32	3	0.96
144	3.54	48	1.18	9	0.22	6	0.15	15	0.37	4	0.10
1,956	14.36	2,019	14.82	805	5.91	508	3.73	1,048	7.69	4	0.03
917	13.27	832	12.04	346	5.01	220	3.18	588	8.51	3	0.04
1,039	15.48	1,187	17.69	459	6.84	288	4.29	460	6.86	1	0.01
195	27.39	69	9.69	14	1.97	2	0.28	4	0.56	1	0.14
91	35.97	27	10.67	6	2.37	2	0.79	-	-	-	-
104	22.66	42	9.15	8	1.74	-	-	4	0.87	1	0.22
340	26.75	50	3.93	9	0.71	-	-	2	0.16	28	2.20
322	27.17	39	3.29	6	0.51	-	-	2	0.17	28	2.36
18	20.93	11	12.79	3	3.49	-	-	-	-	-	-
1,843	16.90	1,520	13.94	518	4.75	282	2.59	497	4.56	1	0.01
1,144	17.28	902	13.62	316	4.77	158	2.39	296	4.47	1	0.02
699	16.32	618	14.43	202	4.72	124	2.90	201	4.69	-	-
11,242	21.46	8,311	15.87	1,868	3.57	862	1.65	1,196	2.28	3,087	5.89
6,680	21.26	5,133	16.34	1,180	3.76	580	1.85	764	2.43	3,072	9.78
4,562	21.76	3,178	15.16	688	3.28	282	1.35	432	2.06	15	0.07

## 7-1.歷年全般刑案嫌

Distribution of Offenders by

中華民國92

		合 計		不 識 字		自 修		小 學 在 學	
		人 數	百 分 比	人 數	百 分 比	人 數	百 分 比	人 數	百 分 比
		Number	Percentage	Number	Percentage	Number	Percentage	Number	Percentage
92年 2003	計(Total)	<b>158,687</b>	<b>100.00</b>	<b>1,981</b>	<b>1.25</b>	<b>121</b>	<b>0.08</b>	<b>561</b>	<b>0.35</b>
	男(M)	<b>134,394</b>	<b>100.00</b>	1,155	0.86	89	0.07	470	0.35
	女(F)	<b>24,293</b>	<b>100.00</b>	826	3.40	32	0.13	91	0.37
93年 2004	計(Total)	<b>176,975</b>	<b>100.00</b>	<b>1,747</b>	<b>0.99</b>	<b>123</b>	<b>0.07</b>	<b>474</b>	<b>0.27</b>
	男(M)	<b>150,376</b>	<b>100.00</b>	978	0.65	91	0.06	399	0.27
	女(F)	<b>26,599</b>	<b>100.00</b>	769	2.89	32	0.12	75	0.28
94年 2005	計(Total)	<b>207,425</b>	<b>100.00</b>	<b>2,125</b>	<b>1.02</b>	<b>130</b>	<b>0.06</b>	<b>476</b>	<b>0.23</b>
	男(M)	<b>173,286</b>	<b>100.00</b>	1,182	0.68	89	0.05	394	0.23
	女(F)	<b>34,139</b>	<b>100.00</b>	943	2.76	41	0.12	82	0.24
95年 2006	計(Total)	<b>229,193</b>	<b>100.00</b>	<b>2,185</b>	<b>0.95</b>	<b>156</b>	<b>0.07</b>	<b>516</b>	<b>0.23</b>
	男(M)	<b>189,495</b>	<b>100.00</b>	1,199	0.63	103	0.05	446	0.24
	女(F)	<b>39,698</b>	<b>100.00</b>	986	2.48	53	0.13	70	0.18
96年 2007	計(Total)	<b>265,860</b>	<b>100.00</b>	<b>2,139</b>	<b>0.80</b>	<b>180</b>	<b>0.07</b>	<b>555</b>	<b>0.21</b>
	男(M)	<b>221,006</b>	<b>100.00</b>	1,188	0.54	116	0.05	478	0.22
	女(F)	<b>44,854</b>	<b>100.00</b>	951	2.12	64	0.14	77	0.17
97年 2008	計(Total)	<b>271,186</b>	<b>100.00</b>	<b>2,078</b>	<b>0.77</b>	<b>139</b>	<b>0.05</b>	<b>573</b>	<b>0.21</b>
	男(M)	<b>225,335</b>	<b>100.00</b>	1,151	0.51	101	0.04	459	0.20
	女(F)	<b>45,851</b>	<b>100.00</b>	927	2.02	38	0.08	114	0.25
98年 2009	計(Total)	<b>261,973</b>	<b>100.00</b>	<b>2,088</b>	<b>0.80</b>	<b>169</b>	<b>0.06</b>	<b>527</b>	<b>0.20</b>
	男(M)	<b>214,583</b>	<b>100.00</b>	1,126	0.52	116	0.05	424	0.20
	女(F)	<b>47,390</b>	<b>100.00</b>	962	2.03	53	0.11	103	0.22
99年 2010	計(Total)	<b>269,340</b>	<b>100.00</b>	<b>2,449</b>	<b>0.91</b>	<b>218</b>	<b>0.08</b>	<b>582</b>	<b>0.22</b>
	男(M)	<b>219,709</b>	<b>100.00</b>	1,191	0.54	139	0.06	462	0.21
	女(F)	<b>49,631</b>	<b>100.00</b>	1,258	2.53	79	0.16	120	0.24
100年 2011	計(Total)	<b>260,356</b>	<b>100.00</b>	<b>1,479</b>	<b>0.57</b>	<b>125</b>	<b>0.05</b>	<b>624</b>	<b>0.24</b>
	男(M)	<b>212,981</b>	<b>100.00</b>	791	0.37	80	0.04	525	0.25
	女(F)	<b>47,375</b>	<b>100.00</b>	688	1.45	45	0.09	99	0.21
101年 2012	計(Total)	<b>262,058</b>	<b>100.00</b>	<b>1,513</b>	<b>0.58</b>	<b>127</b>	<b>0.05</b>	<b>760</b>	<b>0.29</b>
	男(M)	<b>213,949</b>	<b>100.00</b>	782	0.37	81	0.04	631	0.29
	女(F)	<b>48,109</b>	<b>100.00</b>	731	1.52	46	0.10	129	0.27

# 疑人教育程度分析

Education, 2003-2012

年至101年

小學肄業		小學畢業		國中在學		國中肄業		國中畢業	
人數	百分比	人數	百分比	人數	百分比	人數	百分比	人數	百分比
Number	Percentage	Number	Percentage	Number	Percentage	Number	Percentage	Number	Percentage
<b>2,710</b>	<b>1.71</b>	<b>15,586</b>	<b>9.82</b>	<b>4,670</b>	<b>2.94</b>	<b>9,082</b>	<b>5.72</b>	<b>47,259</b>	<b>29.78</b>
2,258	1.68	12,989	9.66	3,932	2.93	7,926	5.90	41,681	31.01
452	1.86	2,597	10.69	738	3.04	1,156	4.76	5,578	22.96
<b>2,539</b>	<b>1.43</b>	<b>16,275</b>	<b>9.20</b>	<b>4,196</b>	<b>2.37</b>	<b>10,334</b>	<b>5.84</b>	<b>54,130</b>	<b>30.59</b>
2,065	1.37	13,414	8.92	3,427	2.28	9,002	5.99	47,739	31.75
474	1.78	2,861	10.76	769	2.89	1,332	5.01	6,391	24.03
<b>2,541</b>	<b>1.23</b>	<b>18,403</b>	<b>8.87</b>	<b>3,788</b>	<b>1.83</b>	<b>11,271</b>	<b>5.43</b>	<b>63,623</b>	<b>30.67</b>
2,067	1.19	14,918	8.61	3,136	1.81	9,651	5.57	55,132	31.82
474	1.39	3,485	10.21	652	1.91	1,620	4.75	8,491	24.87
<b>2,714</b>	<b>1.18</b>	<b>18,921</b>	<b>8.26</b>	<b>4,075</b>	<b>1.78</b>	<b>10,736</b>	<b>4.68</b>	<b>69,198</b>	<b>30.19</b>
2,149	1.13	15,163	8.00	3,452	1.82	9,212	4.86	59,667	31.49
565	1.42	3,758	9.47	623	1.57	1,524	3.84	9,531	24.01
<b>3,066</b>	<b>1.15</b>	<b>20,958</b>	<b>7.88</b>	<b>4,276</b>	<b>1.61</b>	<b>11,421</b>	<b>4.30</b>	<b>75,793</b>	<b>28.51</b>
2,412	1.09	17,010	7.70	3,638	1.65	9,853	4.46	65,827	29.79
654	1.46	3,948	8.80	638	1.42	1,568	3.50	9,966	22.22
<b>3,006</b>	<b>1.11</b>	<b>19,647</b>	<b>7.24</b>	<b>4,273</b>	<b>1.58</b>	<b>10,708</b>	<b>3.95</b>	<b>75,595</b>	<b>27.88</b>
2,353	1.04	15,806	7.01	3,593	1.59	9,383	4.16	65,732	29.17
653	1.42	3,841	8.38	680	1.48	1,325	2.89	9,863	21.51
<b>2,807</b>	<b>1.07</b>	<b>18,516</b>	<b>7.07</b>	<b>3,966</b>	<b>1.51</b>	<b>9,549</b>	<b>3.65</b>	<b>67,191</b>	<b>25.65</b>
2,162	1.01	14,507	6.76	3,286	1.53	8,245	3.84	57,706	26.89
645	1.36	4,009	8.46	680	1.43	1,304	2.75	9,485	20.01
<b>3,124</b>	<b>1.16</b>	<b>19,544</b>	<b>7.26</b>	<b>4,216</b>	<b>1.57</b>	<b>9,146</b>	<b>3.40</b>	<b>69,566</b>	<b>25.83</b>
2,302	1.05	14,951	6.80	3,541	1.61	7,877	3.59	59,539	27.10
822	1.66	4,593	9.25	675	1.36	1,269	2.56	10,027	20.20
<b>2,444</b>	<b>0.94</b>	<b>15,592</b>	<b>5.99</b>	<b>5,004</b>	<b>1.92</b>	<b>7,760</b>	<b>2.98</b>	<b>63,538</b>	<b>24.40</b>
1,804	0.85	12,035	5.65	4,227	1.98	6,773	3.18	54,469	25.57
640	1.35	3,557	7.51	777	1.64	987	2.08	9,069	19.14
<b>2,239</b>	<b>0.85</b>	<b>15,358</b>	<b>5.86</b>	<b>5,452</b>	<b>2.08</b>	<b>7,229</b>	<b>2.76</b>	<b>62,828</b>	<b>23.97</b>
1,663	0.78	11,732	5.48	4,605	2.15	6,244	2.92	53,872	25.18
576	1.20	3,626	7.54	847	1.76	985	2.05	8,956	18.62

## 7-1. 歷年全般刑案嫌

Distribution of Offenders by

中華民國92

		高中在學		高中肄業		高中畢業		大專在學	
		人數	百分比	人數	百分比	人數	百分比	人數	百分比
		Number	Percentage	Number	Percentage	Number	Percentage	Number	Percentage
92年 2003	計(Total)	<b>4,010</b>	<b>2.53</b>	<b>11,627</b>	<b>7.33</b>	<b>45,016</b>	<b>28.37</b>	<b>1,929</b>	<b>1.22</b>
	男(M)	3,429	2.55	9,986	7.43	37,223	27.70	1,519	1.13
	女(F)	581	2.39	1,641	6.76	7,793	32.08	410	1.69
93年 2004	計(Total)	<b>3,325</b>	<b>1.88</b>	<b>13,747</b>	<b>7.77</b>	<b>53,035</b>	<b>29.97</b>	<b>1,840</b>	<b>1.04</b>
	男(M)	2,841	1.89	11,798	7.85	44,384	29.52	1,498	1.00
	女(F)	484	1.82	1,949	7.33	8,651	32.52	342	1.29
94年 2005	計(Total)	<b>3,083</b>	<b>1.49</b>	<b>16,788</b>	<b>8.09</b>	<b>65,546</b>	<b>31.60</b>	<b>2,247</b>	<b>1.08</b>
	男(M)	2,614	1.51	14,328	8.27	53,818	31.06	1,733	1.00
	女(F)	469	1.37	2,460	7.21	11,728	34.35	514	1.51
95年 2006	計(Total)	<b>3,454</b>	<b>1.51</b>	<b>16,757</b>	<b>7.31</b>	<b>76,491</b>	<b>33.37</b>	<b>2,617</b>	<b>1.14</b>
	男(M)	2,926	1.54	14,045	7.41	62,152	32.80	1,957	1.03
	女(F)	528	1.33	2,712	6.83	14,339	36.12	660	1.66
96年 2007	計(Total)	<b>4,112</b>	<b>1.55</b>	<b>18,171</b>	<b>6.83</b>	<b>96,294</b>	<b>36.22</b>	<b>3,949</b>	<b>1.49</b>
	男(M)	3,410	1.54	15,388	6.96	78,806	35.66	3,010	1.36
	女(F)	702	1.57	2,783	6.20	17,488	38.99	939	2.09
97年 2008	計(Total)	<b>4,546</b>	<b>1.68</b>	<b>17,743</b>	<b>6.54</b>	<b>104,955</b>	<b>38.70</b>	<b>4,198</b>	<b>1.55</b>
	男(M)	3,853	1.71	15,006	6.66	86,040	38.18	3,226	1.43
	女(F)	693	1.51	2,737	5.97	18,915	41.25	972	2.12
98年 2009	計(Total)	<b>4,382</b>	<b>1.67</b>	<b>16,466</b>	<b>6.29</b>	<b>107,616</b>	<b>41.08</b>	<b>3,839</b>	<b>1.47</b>
	男(M)	3,663	1.71	13,858	6.46	87,625	40.84	2,810	1.31
	女(F)	719	1.52	2,608	5.50	19,991	42.18	1,029	2.17
99年 2010	計(Total)	<b>4,059</b>	<b>1.51</b>	<b>16,370</b>	<b>6.08</b>	<b>110,935</b>	<b>41.19</b>	<b>3,601</b>	<b>1.34</b>
	男(M)	3,448	1.57	13,836	6.30	90,193	41.05	2,700	1.23
	女(F)	611	1.23	2,534	5.11	20,742	41.79	901	1.82
100年 2011	計(Total)	<b>5,065</b>	<b>1.95</b>	<b>14,967</b>	<b>5.75</b>	<b>114,953</b>	<b>44.15</b>	<b>4,164</b>	<b>1.60</b>
	男(M)	4,314	2.03	12,660	5.94	93,600	43.95	3,098	1.45
	女(F)	751	1.59	2,307	4.87	21,353	45.07	1,066	2.25
101年 2012	計(Total)	<b>5,902</b>	<b>2.25</b>	<b>14,730</b>	<b>5.62</b>	<b>115,582</b>	<b>44.11</b>	<b>4,629</b>	<b>1.77</b>
	男(M)	5,126	2.40	12,451	5.82	93,821	43.85	3,463	1.62
	女(F)	776	1.61	2,279	4.74	21,761	45.23	1,166	2.42

## 疑人教育程度分析(續)

Education Level, 2003-2012

年至101年

大專肄業		大專畢業		研究所(含以上)		其他(含不詳)	
人數	百分比	人數	百分比	人數	百分比	人數	百分比
Number	Percentage	Number	Percentage	Number	Percentage	Number	Percentage
<b>1,489</b>	<b>0.94</b>	<b>10,971</b>	<b>6.91</b>	<b>543</b>	<b>0.34</b>	<b>1,132</b>	<b>0.71</b>
1,264	0.94	9,109	6.78	474	0.35	890	0.66
225	0.93	1,862	7.66	69	0.28	242	1.00
<b>1,575</b>	<b>0.89</b>	<b>12,361</b>	<b>6.98</b>	<b>684</b>	<b>0.39</b>	<b>590</b>	<b>0.33</b>
1,328	0.88	10,365	6.89	583	0.39	464	0.31
247	0.93	1,996	7.50	101	0.38	126	0.47
<b>1,790</b>	<b>0.86</b>	<b>14,207</b>	<b>6.85</b>	<b>818</b>	<b>0.39</b>	<b>589</b>	<b>0.28</b>
1,504	0.87	11,515	6.65	703	0.41	502	0.29
286	0.84	2,692	7.89	115	0.34	87	0.25
<b>2,064</b>	<b>0.90</b>	<b>17,163</b>	<b>7.49</b>	<b>996</b>	<b>0.43</b>	<b>1,150</b>	<b>0.50</b>
1,674	0.88	13,630	7.19	836	0.44	884	0.47
390	0.98	3,533	8.90	160	0.40	266	0.67
<b>2,277</b>	<b>0.86</b>	<b>20,224</b>	<b>7.61</b>	<b>1,354</b>	<b>0.51</b>	<b>1,091</b>	<b>0.41</b>
1,847	0.84	16,041	7.26	1,121	0.51	861	0.39
430	0.96	4,183	9.33	233	0.52	230	0.51
<b>2,381</b>	<b>0.88</b>	<b>18,997</b>	<b>7.01</b>	<b>1,329</b>	<b>0.49</b>	<b>1,018</b>	<b>0.38</b>
1,973	0.88	14,759	6.55	1,087	0.48	813	0.36
408	0.89	4,238	9.24	242	0.53	205	0.45
<b>2,655</b>	<b>1.01</b>	<b>18,827</b>	<b>7.19</b>	<b>1,479</b>	<b>0.56</b>	<b>1,896</b>	<b>0.72</b>
2,170	1.01	14,176	6.61	1,180	0.55	1,529	0.71
485	1.02	4,651	9.81	299	0.63	367	0.77
<b>2,444</b>	<b>0.91</b>	<b>19,380</b>	<b>7.20</b>	<b>1,563</b>	<b>0.58</b>	<b>2,143</b>	<b>0.80</b>
1,970	0.90	14,548	6.62	1,228	0.56	1,784	0.81
474	0.96	4,832	9.74	335	0.67	359	0.72
<b>2,138</b>	<b>0.82</b>	<b>18,584</b>	<b>7.14</b>	<b>1,547</b>	<b>0.59</b>	<b>2,372</b>	<b>0.91</b>
1,697	0.80	13,752	6.46	1,205	0.57	1,951	0.92
441	0.93	4,832	10.20	342	0.72	421	0.89
<b>2,102</b>	<b>0.80</b>	<b>19,852</b>	<b>7.58</b>	<b>1,644</b>	<b>0.63</b>	<b>2,111</b>	<b>0.81</b>
1,675	0.78	14,770	6.90	1,287	0.60	1,746	0.82
427	0.89	5,082	10.56	357	0.74	365	0.76

## 7-2. 歷年全般刑案被害

Distribution of Offenders by

中華民國92

		合 計		不 識 字		自 修		小 學 在 學	
		人 數	百 分 比	人 數	百 分 比	人 數	百 分 比	人 數	百 分 比
		Number	Percentage	Number	Percentage	Number	Percentage	Number	Percentage
92年 2003	計(Total)	<b>267,094</b>	<b>100.00</b>	<b>3,685</b>	<b>1.38</b>	<b>211</b>	<b>0.08</b>	<b>732</b>	<b>0.27</b>
	男(M)	<b>162,870</b>	<b>100.00</b>	1,213	0.74	135	0.08	308	0.19
	女(F)	<b>104,224</b>	<b>100.00</b>	2,472	2.37	76	0.07	424	0.41
93年 2004	計(Total)	<b>288,504</b>	<b>100.00</b>	<b>3,346</b>	<b>1.16</b>	<b>232</b>	<b>0.08</b>	<b>625</b>	<b>0.22</b>
	男(M)	<b>178,858</b>	<b>100.00</b>	1,115	0.62	133	0.07	234	0.13
	女(F)	<b>109,646</b>	<b>100.00</b>	2,231	2.03	99	0.09	391	0.36
94年 2005	計(Total)	<b>343,890</b>	<b>100.00</b>	<b>4,277</b>	<b>1.24</b>	<b>308</b>	<b>0.09</b>	<b>753</b>	<b>0.22</b>
	男(M)	<b>213,031</b>	<b>100.00</b>	1,448	0.68	172	0.08	303	0.14
	女(F)	<b>130,859</b>	<b>100.00</b>	2,829	2.16	136	0.10	450	0.34
95年 2006	計(Total)	<b>328,764</b>	<b>100.00</b>	<b>4,068</b>	<b>1.24</b>	<b>304</b>	<b>0.09</b>	<b>764</b>	<b>0.23</b>
	男(M)	<b>199,255</b>	<b>100.00</b>	1,383	0.69	176	0.09	298	0.15
	女(F)	<b>129,509</b>	<b>100.00</b>	2,685	2.07	128	0.10	466	0.36
96年 2007	計(Total)	<b>298,946</b>	<b>100.00</b>	<b>3,562</b>	<b>1.19</b>	<b>313</b>	<b>0.10</b>	<b>935</b>	<b>0.31</b>
	男(M)	<b>182,360</b>	<b>100.00</b>	1,285	0.70	161	0.09	365	0.20
	女(F)	<b>116,586</b>	<b>100.00</b>	2,277	1.95	152	0.13	570	0.49
97年 2008	計(Total)	<b>353,167</b>	<b>100.00</b>	<b>3,604</b>	<b>1.02</b>	<b>372</b>	<b>0.11</b>	<b>896</b>	<b>0.25</b>
	男(M)	<b>211,824</b>	<b>100.00</b>	1,249	0.59	189	0.09	376	0.18
	女(F)	<b>141,343</b>	<b>100.00</b>	2,355	1.67	183	0.13	520	0.37
98年 2009	計(Total)	<b>295,928</b>	<b>100.00</b>	<b>2,965</b>	<b>1.00</b>	<b>272</b>	<b>0.09</b>	<b>956</b>	<b>0.32</b>
	男(M)	<b>173,408</b>	<b>100.00</b>	1,021	0.59	125	0.07	410	0.24
	女(F)	<b>122,520</b>	<b>100.00</b>	1,944	1.59	147	0.12	546	0.45
99年 2010	計(Total)	<b>281,654</b>	<b>100.00</b>	<b>2,873</b>	<b>1.02</b>	<b>303</b>	<b>0.11</b>	<b>1,020</b>	<b>0.36</b>
	男(M)	<b>164,984</b>	<b>100.00</b>	964	0.58	148	0.09	424	0.26
	女(F)	<b>116,670</b>	<b>100.00</b>	1,909	1.64	155	0.13	596	0.51
100年 2011	計(Total)	<b>263,258</b>	<b>100.00</b>	<b>2,314</b>	<b>0.88</b>	<b>198</b>	<b>0.08</b>	<b>1,274</b>	<b>0.48</b>
	男(M)	<b>154,064</b>	<b>100.00</b>	723	0.47	95	0.06	529	0.34
	女(F)	<b>109,194</b>	<b>100.00</b>	1,591	1.46	103	0.09	745	0.68
101年 2012	計(Total)	<b>233,907</b>	<b>100.00</b>	<b>2,226</b>	<b>0.95</b>	<b>220</b>	<b>0.09</b>	<b>1,359</b>	<b>0.58</b>
	男(M)	<b>136,220</b>	<b>100.00</b>	755	0.55	88	0.06	564	0.41
	女(F)	<b>97,687</b>	<b>100.00</b>	1,471	1.51	132	0.14	795	0.81

# 人教育程度分析

Education, 2003-2012

年至101年

小學肄業		小學畢業		國中在學		國中肄業		國中畢業	
人數	百分比	人數	百分比	人數	百分比	人數	百分比	人數	百分比
Number	Percentage	Number	Percentage	Number	Percentage	Number	Percentage	Number	Percentage
<b>1,856</b>	<b>0.69</b>	<b>22,190</b>	<b>8.31</b>	<b>3,016</b>	<b>1.13</b>	<b>2,821</b>	<b>1.06</b>	<b>35,819</b>	<b>13.41</b>
1,021	0.63	12,965	7.96	1,445	0.89	1,807	1.11	23,357	14.34
835	0.80	9,225	8.85	1,571	1.51	1,014	0.97	12,462	11.96
<b>1,764</b>	<b>0.61</b>	<b>22,626</b>	<b>7.84</b>	<b>2,737</b>	<b>0.95</b>	<b>2,593</b>	<b>0.90</b>	<b>37,325</b>	<b>12.94</b>
1,036	0.58	13,397	7.49	1,259	0.70	1,729	0.97	24,748	13.84
728	0.66	9,229	8.42	1,478	1.35	864	0.79	12,577	11.47
<b>2,012</b>	<b>0.59</b>	<b>26,970</b>	<b>7.84</b>	<b>2,781</b>	<b>0.81</b>	<b>2,885</b>	<b>0.84</b>	<b>43,813</b>	<b>12.74</b>
1,101	0.52	15,827	7.43	1,277	0.60	1,852	0.87	28,739	13.49
911	0.70	11,143	8.52	1,504	1.15	1,033	0.79	15,074	11.52
<b>2,024</b>	<b>0.62</b>	<b>25,479</b>	<b>7.75</b>	<b>2,941</b>	<b>0.89</b>	<b>2,757</b>	<b>0.84</b>	<b>41,528</b>	<b>12.63</b>
1,100	0.55	14,785	7.42	1,274	0.64	1,805	0.91	26,470	13.28
924	0.71	10,694	8.26	1,667	1.29	952	0.74	15,058	11.63
<b>1,947</b>	<b>0.65</b>	<b>23,243</b>	<b>7.77</b>	<b>2,812</b>	<b>0.94</b>	<b>2,394</b>	<b>0.80</b>	<b>38,160</b>	<b>12.76</b>
1,059	0.58	13,630	7.47	1,213	0.67	1,577	0.86	24,711	13.55
888	0.76	9,613	8.25	1,599	1.37	817	0.70	13,449	11.54
<b>2,352</b>	<b>0.67</b>	<b>24,814</b>	<b>7.03</b>	<b>3,065</b>	<b>0.87</b>	<b>2,723</b>	<b>0.77</b>	<b>40,908</b>	<b>11.58</b>
1,256	0.59	14,570	6.88	1,272	0.60	1,791	0.85	26,366	12.45
1,096	0.78	10,244	7.25	1,793	1.27	932	0.66	14,542	10.29
<b>1,875</b>	<b>0.63</b>	<b>18,687</b>	<b>6.31</b>	<b>3,073</b>	<b>1.04</b>	<b>2,234</b>	<b>0.75</b>	<b>31,292</b>	<b>10.57</b>
943	0.54	10,421	6.01	1,291	0.74	1,458	0.84	19,628	11.32
932	0.76	8,266	6.75	1,782	1.45	776	0.63	11,664	9.52
<b>1,774</b>	<b>0.63</b>	<b>17,754</b>	<b>6.30</b>	<b>3,709</b>	<b>1.32</b>	<b>2,248</b>	<b>0.80</b>	<b>30,547</b>	<b>10.85</b>
922	0.56	9,961	6.04	1,522	0.92	1,445	0.88	18,803	11.40
852	0.73	7,793	6.68	2,187	1.87	803	0.69	11,744	10.07
<b>1,600</b>	<b>0.61</b>	<b>14,607</b>	<b>5.55</b>	<b>4,519</b>	<b>1.72</b>	<b>1,897</b>	<b>0.72</b>	<b>26,774</b>	<b>10.17</b>
789	0.51	8,004	5.20	1,880	1.22	1,184	0.77	16,605	10.78
811	0.74	6,603	6.05	2,639	2.42	713	0.65	10,169	9.31
<b>1,457</b>	<b>0.62</b>	<b>12,935</b>	<b>5.53</b>	<b>4,525</b>	<b>1.93</b>	<b>1,782</b>	<b>0.76</b>	<b>23,869</b>	<b>10.20</b>
696	0.51	6,828	5.01	1,838	1.35	1,147	0.84	14,468	10.62
761	0.78	6,107	6.25	2,687	2.75	635	0.65	9,401	9.62

## 7-2. 歷年全般刑案被害

Distribution of Victims by

中華民國92

		高中在學		高中肄業		高中畢業		大專在學	
		人數	百分比	人數	百分比	人數	百分比	人數	百分比
		Number	Percentage	Number	Percentage	Number	Percentage	Number	Percentage
92年 2003	計(Total)	<b>4,319</b>	<b>1.62</b>	<b>5,387</b>	<b>2.02</b>	<b>97,375</b>	<b>36.46</b>	<b>9,884</b>	<b>3.70</b>
	男(M)	2,796	1.72	3,490	2.14	58,330	35.81	5,466	3.36
	女(F)	1,523	1.46	1,897	1.82	39,045	37.46	4,418	4.24
93年 2004	計(Total)	<b>4,386</b>	<b>1.52</b>	<b>5,368</b>	<b>1.86</b>	<b>107,934</b>	<b>37.41</b>	<b>10,896</b>	<b>3.78</b>
	男(M)	2,813	1.57	3,545	1.98	65,980	36.89	6,356	3.55
	女(F)	1,573	1.43	1,823	1.66	41,954	38.26	4,540	4.14
94年 2005	計(Total)	<b>4,985</b>	<b>1.45</b>	<b>6,428</b>	<b>1.87</b>	<b>129,075</b>	<b>37.53</b>	<b>14,142</b>	<b>4.11</b>
	男(M)	3,000	1.41	4,181	1.96	79,422	37.28	8,102	3.80
	女(F)	1,985	1.52	2,247	1.72	49,653	37.94	6,040	4.62
95年 2006	計(Total)	<b>4,311</b>	<b>1.31</b>	<b>5,922</b>	<b>1.80</b>	<b>119,489</b>	<b>36.34</b>	<b>13,124</b>	<b>3.99</b>
	男(M)	2,291	1.15	3,675	1.84	71,735	36.00	7,175	3.60
	女(F)	2,020	1.56	2,247	1.74	47,754	36.87	5,949	4.59
96年 2007	計(Total)	<b>4,108</b>	<b>1.37</b>	<b>5,904</b>	<b>1.97</b>	<b>109,567</b>	<b>36.65</b>	<b>12,635</b>	<b>4.23</b>
	男(M)	2,113	1.16	3,769	2.07	65,836	36.10	6,493	3.56
	女(F)	1,995	1.71	2,135	1.83	43,731	37.51	6,142	5.27
97年 2008	計(Total)	<b>4,837</b>	<b>1.37</b>	<b>6,630</b>	<b>1.88</b>	<b>123,515</b>	<b>34.97</b>	<b>16,900</b>	<b>4.79</b>
	男(M)	2,721	1.28	4,241	2.00	72,401	34.18	9,029	4.26
	女(F)	2,116	1.50	2,389	1.69	51,114	36.16	7,871	5.57
98年 2009	計(Total)	<b>4,797</b>	<b>1.62</b>	<b>5,445</b>	<b>1.84</b>	<b>104,830</b>	<b>35.42</b>	<b>15,319</b>	<b>5.18</b>
	男(M)	2,615	1.51	3,451	1.99	60,395	34.83	8,361	4.82
	女(F)	2,182	1.78	1,994	1.63	44,435	36.27	6,958	5.68
99年 2010	計(Total)	<b>5,014</b>	<b>1.78</b>	<b>5,587</b>	<b>1.98</b>	<b>100,701</b>	<b>35.75</b>	<b>14,152</b>	<b>5.02</b>
	男(M)	2,607	1.58	3,470	2.10	58,330	35.35	7,377	4.47
	女(F)	2,407	2.06	2,117	1.81	42,371	36.32	6,775	5.81
100年 2011	計(Total)	<b>5,463</b>	<b>2.08</b>	<b>5,206</b>	<b>1.98</b>	<b>97,149</b>	<b>36.90</b>	<b>14,170</b>	<b>5.38</b>
	男(M)	2,855	1.85	3,331	2.16	56,338	36.57	7,414	4.81
	女(F)	2,608	2.39	1,875	1.72	40,811	37.37	6,756	6.19
101年 2012	計(Total)	<b>5,168</b>	<b>2.21</b>	<b>4,718</b>	<b>2.02</b>	<b>88,246</b>	<b>37.73</b>	<b>12,625</b>	<b>5.40</b>
	男(M)	2,759	2.03	2,905	2.13	51,228	37.61	6,579	4.83
	女(F)	2,409	2.47	1,813	1.86	37,018	37.89	6,046	6.19



# 人教育程度分析(續)

Education, 2003-2012

年至101年

大專肄業		大專畢業		研究所(含以上)		其他(含不詳)	
人數	百分比	人數	百分比	人數	百分比	人數	百分比
Number	Percentage	Number	Percentage	Number	Percentage	Number	Percentage
<b>2,260</b>	<b>0.85</b>	<b>68,139</b>	<b>25.51</b>	<b>6,163</b>	<b>2.31</b>	<b>3,237</b>	<b>1.21</b>
1,397	0.86	42,049	25.82	4,391	2.70	2,700	1.66
863	0.83	26,090	25.03	1,772	1.70	537	0.52
<b>2,196</b>	<b>0.76</b>	<b>75,987</b>	<b>26.34</b>	<b>7,060</b>	<b>2.45</b>	<b>3,429</b>	<b>1.19</b>
1,352	0.76	47,038	26.30	5,056	2.83	3,067	1.71
844	0.77	28,949	26.40	2,004	1.83	362	0.33
<b>2,745</b>	<b>0.80</b>	<b>89,601</b>	<b>26.06</b>	<b>8,522</b>	<b>2.48</b>	<b>4,593</b>	<b>1.34</b>
1,776	0.83	55,594	26.10	5,991	2.81	4,246	1.99
969	0.74	34,007	25.99	2,531	1.93	347	0.27
<b>2,503</b>	<b>0.76</b>	<b>87,832</b>	<b>26.72</b>	<b>9,189</b>	<b>2.80</b>	<b>6,529</b>	<b>1.99</b>
1,518	0.76	53,307	26.75	6,383	3.20	5,880	2.95
985	0.76	34,525	26.66	2,806	2.17	649	0.50
<b>2,279</b>	<b>0.76</b>	<b>75,313</b>	<b>25.19</b>	<b>8,629</b>	<b>2.89</b>	<b>7,145</b>	<b>2.39</b>
1,405	0.77	46,144	25.30	5,987	3.28	6,612	3.63
874	0.75	29,169	25.02	2,642	2.27	533	0.46
<b>2,867</b>	<b>0.81</b>	<b>83,977</b>	<b>23.78</b>	<b>10,824</b>	<b>3.06</b>	<b>24,883</b>	<b>7.05</b>
1,818	0.86	49,763	23.49	7,559	3.57	17,223	8.13
1,049	0.74	34,214	24.21	3,265	2.31	7,660	5.42
<b>2,453</b>	<b>0.83</b>	<b>71,359</b>	<b>24.11</b>	<b>10,236</b>	<b>3.46</b>	<b>20,135</b>	<b>6.80</b>
1,511	0.87	41,082	23.69	6,901	3.98	13,795	7.96
942	0.77	30,277	24.71	3,335	2.72	6,340	5.17
<b>2,268</b>	<b>0.81</b>	<b>64,706</b>	<b>22.97</b>	<b>9,502</b>	<b>3.37</b>	<b>19,496</b>	<b>6.92</b>
1,348	0.82	37,803	22.91	6,374	3.86	13,486	8.17
920	0.79	26,903	23.06	3,128	2.68	6,010	5.15
<b>2,196</b>	<b>0.83</b>	<b>58,811</b>	<b>22.34</b>	<b>9,139</b>	<b>3.47</b>	<b>17,941</b>	<b>6.81</b>
1,349	0.88	34,199	22.20	6,001	3.90	12,768	8.29
847	0.78	24,612	22.54	3,138	2.87	5,173	4.74
<b>1,868</b>	<b>0.80</b>	<b>50,518</b>	<b>21.60</b>	<b>6,981</b>	<b>2.98</b>	<b>15,410</b>	<b>6.59</b>
1,151	0.84	29,600	21.73	4,675	3.43	10,939	8.03
717	0.73	20,918	21.41	2,306	2.36	4,471	4.58

## 8-1. 歷年全般刑案

Distribution of Offenders

中華民國92年

	合 計		民意代表、行政主管、 企業主管及經理人員 Legislators, Government Administrators, Business Executives and Managers		專 業 人 員 Professionals		技術員及助理專業人員 Technicians and Associate Professionals		
	人 數 Number	百分比 Percentage	人 數 Number	百分比 Percentage	人 數 Number	百分比 Percentage	人 數 Number	百分比 Percentage	
92年 2003	計 (Total)	158,687	100.00	6,670	4.20	1,392	0.88	4,211	2.65
	男 (M)	134,394	100.00	5,628	4.19	1,017	0.76	3,559	2.65
	女 (F)	24,293	100.00	1,042	4.29	375	1.54	652	2.68
93年 2004	計 (Total)	176,975	100.00	6,465	3.65	1,551	0.88	4,674	2.64
	男 (M)	150,376	100.00	5,510	3.66	1,158	0.77	3,840	2.55
	女 (F)	26,599	100.00	955	3.59	393	1.48	834	3.14
94年 2005	計 (Total)	207,425	100.00	7,190	3.47	1,707	0.82	4,674	2.25
	男 (M)	173,286	100.00	6,175	3.56	1,179	0.68	3,811	2.20
	女 (F)	34,139	100.00	1,015	2.97	528	1.55	863	2.53
95年 2006	計 (Total)	229,193	100.00	6,524	2.85	2,116	0.92	5,251	2.29
	男 (M)	189,495	100.00	5,506	2.91	1,445	0.76	4,123	2.18
	女 (F)	39,698	100.00	1,018	2.56	671	1.69	1,128	2.84
96年 2007	計 (Total)	265,860	100.00	6,792	2.55	2,742	1.03	5,712	2.15
	男 (M)	221,006	100.00	5,738	2.60	1,795	0.81	4,478	2.03
	女 (F)	44,854	100.00	1,054	2.35	947	2.11	1,234	2.75
97年 2008	計 (Total)	271,186	100.00	6,694	2.47	2,972	1.10	5,517	2.03
	男 (M)	225,335	100.00	5,536	2.46	1,711	0.76	4,262	1.89
	女 (F)	45,851	100.00	1,158	2.53	1,261	2.75	1,255	2.74
98年 2009	計 (Total)	261,973	100.00	5,656	2.16	2,990	1.14	5,576	2.13
	男 (M)	214,583	100.00	4,677	2.18	1,918	0.89	4,246	1.98
	女 (F)	47,390	100.00	979	2.07	1,072	2.26	1,330	2.81
99年 2010	計 (Total)	269,340	100.00	5,550	2.06	3,109	1.15	5,234	1.94
	男 (M)	219,709	100.00	4,508	2.05	2,079	0.95	3,916	1.78
	女 (F)	49,631	100.00	1,042	2.10	1,030	2.08	1,318	2.66
100年 2011	計 (Total)	260,356	100.00	4,954	1.90	3,442	1.32	4,907	1.88
	男 (M)	212,981	100.00	4,015	1.89	2,338	1.10	3,708	1.74
	女 (F)	47,375	100.00	939	1.98	1,104	2.33	1,199	2.53
101年 2012	計 (Total)	262,058	100.00	4,785	1.83	3,451	1.32	5,139	1.96
	男 (M)	213,949	100.00	3,838	1.79	2,465	1.15	3,863	1.81
	女 (F)	48,109	100.00	947	1.97	986	2.05	1,276	2.65

# 嫌疑人職業分析

by Occupation, 2003-2012

至101年

事務工作人員		服務(不含保安)工作人員		售貨員		農林漁牧工作人員	
Clerks		Service Workers (Not Including Public Safety Servicemen)		Shop and Market Sales Workers		Agricultural, Animal Husbandry, Forestry and Fishing Workers	
人數	百分比	人數	百分比	人數	百分比	人數	百分比
Number	Percentage	Number	Percentage	Number	Percentage	Number	Percentage
<b>1,644</b>	<b>1.04</b>	<b>8,652</b>	<b>5.45</b>	<b>8,967</b>	<b>5.65</b>	<b>5,291</b>	<b>3.33</b>
1,063	0.79	6,209	4.62	6,798	5.06	5,062	3.77
581	2.39	2,443	10.06	2,169	8.93	229	0.94
<b>1,564</b>	<b>0.88</b>	<b>11,310</b>	<b>6.39</b>	<b>8,574</b>	<b>4.84</b>	<b>5,409</b>	<b>3.06</b>
1,026	0.68	8,237	5.48	6,548	4.35	5,147	3.42
538	2.02	3,073	11.55	2,026	7.62	262	0.98
<b>1,574</b>	<b>0.76</b>	<b>16,077</b>	<b>7.75</b>	<b>8,988</b>	<b>4.33</b>	<b>6,772</b>	<b>3.26</b>
990	0.57	11,659	6.73	6,709	3.87	6,296	3.63
584	1.71	4,418	12.94	2,279	6.68	476	1.39
<b>1,783</b>	<b>0.78</b>	<b>22,855</b>	<b>9.97</b>	<b>9,561</b>	<b>4.17</b>	<b>6,385</b>	<b>2.79</b>
1,080	0.57	16,626	8.77	6,951	3.67	6,015	3.17
703	1.77	6,229	15.69	2,610	6.57	370	0.93
<b>1,657</b>	<b>0.62</b>	<b>30,013</b>	<b>11.29</b>	<b>10,255</b>	<b>3.86</b>	<b>6,707</b>	<b>2.52</b>
954	0.43	21,811	9.87	7,319	3.31	6,381	2.89
703	1.57	8,202	18.29	2,936	6.55	326	0.73
<b>1,262</b>	<b>0.47</b>	<b>32,577</b>	<b>12.01</b>	<b>8,817</b>	<b>3.25</b>	<b>7,169</b>	<b>2.64</b>
748	0.33	24,006	10.65	6,445	2.86	6,719	2.98
514	1.12	8,571	18.69	2,372	5.17	450	0.98
<b>1,100</b>	<b>0.42</b>	<b>34,591</b>	<b>13.20</b>	<b>7,888</b>	<b>3.01</b>	<b>7,433</b>	<b>2.84</b>
612	0.29	25,141	11.72	5,772	2.69	6,869	3.20
488	1.03	9,450	19.94	2,116	4.47	564	1.19
<b>1,038</b>	<b>0.39</b>	<b>36,388</b>	<b>13.51</b>	<b>7,779</b>	<b>2.89</b>	<b>7,697</b>	<b>2.86</b>
589	0.27	26,456	12.04	5,628	2.56	7,177	3.27
449	0.90	9,932	20.01	2,151	4.33	520	1.05
<b>809</b>	<b>0.31</b>	<b>43,318</b>	<b>16.64</b>	<b>6,745</b>	<b>2.59</b>	<b>6,520</b>	<b>2.50</b>
449	0.21	32,028	15.04	4,946	2.32	6,161	2.89
360	0.76	11,290	23.83	1,799	3.80	359	0.76
<b>783</b>	<b>0.30</b>	<b>44,720</b>	<b>17.06</b>	<b>6,798</b>	<b>2.59</b>	<b>7,285</b>	<b>2.78</b>
443	0.21	32,784	15.32	4,947	2.31	6,693	3.13
340	0.71	11,936	24.81	1,851	3.85	592	1.23

## 8-1. 歷年全般刑案

Distribution of Offenders

中華民國92年

	保安工作人員 Public Safety Servicemen		技術工及有關 工作人員 Craft and Related Workers		運輸工作人員 Transportation Workers		運輸除外之機械 設備操作及組裝工 Plant and Machine Operators and Assemblers (Not Including Transportation Workers)		
	人 數 Number	百分比 Percentage	人 數 Number	百分比 Percentage	人 數 Number	百分比 Percentage	人 數 Number	百分比 Percentage	
92年	<b>計 (Total)</b>	<b>2,203</b>	<b>1.39</b>	<b>16,004</b>	<b>10.09</b>	<b>5,387</b>	<b>3.39</b>	<b>5,661</b>	<b>3.57</b>
	男 (M)	2,193	1.63	15,375	11.44	5,354	3.98	5,356	3.99
2003	女 (F)	10	0.04	629	2.59	33	0.14	305	1.26
93年	<b>計 (Total)</b>	<b>2,171</b>	<b>1.23</b>	<b>18,682</b>	<b>10.56</b>	<b>5,312</b>	<b>3.00</b>	<b>5,807</b>	<b>3.28</b>
	男 (M)	2,156	1.43	17,961	11.94	5,272	3.51	5,561	3.70
2004	女 (F)	15	0.06	721	2.71	40	0.15	246	0.92
94年	<b>計 (Total)</b>	<b>1,963</b>	<b>0.95</b>	<b>22,184</b>	<b>10.69</b>	<b>5,368</b>	<b>2.59</b>	<b>5,629</b>	<b>2.71</b>
	男 (M)	1,947	1.12	21,067	12.16	5,325	3.07	5,289	3.05
2005	女 (F)	16	0.05	1,117	3.27	43	0.13	340	1.00
95年	<b>計 (Total)</b>	<b>2,150</b>	<b>0.94</b>	<b>26,157</b>	<b>11.41</b>	<b>6,405</b>	<b>2.79</b>	<b>6,780</b>	<b>2.96</b>
	男 (M)	2,125	1.12	24,505	12.93	6,341	3.35	6,253	3.30
2006	女 (F)	25	0.06	1,652	4.16	64	0.16	527	1.33
96年	<b>計 (Total)</b>	<b>2,443</b>	<b>0.92</b>	<b>34,416</b>	<b>12.95</b>	<b>7,110</b>	<b>2.67</b>	<b>9,344</b>	<b>3.51</b>
	男 (M)	2,419	1.09	32,258	14.60	7,045	3.19	8,827	3.99
2007	女 (F)	24	0.05	2,158	4.81	65	0.14	517	1.15
97年	<b>計 (Total)</b>	<b>2,254</b>	<b>0.83</b>	<b>36,601</b>	<b>13.50</b>	<b>7,133</b>	<b>2.63</b>	<b>7,082</b>	<b>2.61</b>
	男 (M)	2,232	0.99	34,213	15.18	7,045	3.13	6,525	2.90
2008	女 (F)	22	0.05	2,388	5.21	88	0.19	557	1.21
98年	<b>計 (Total)</b>	<b>2,146</b>	<b>0.82</b>	<b>30,113</b>	<b>11.49</b>	<b>6,948</b>	<b>2.65</b>	<b>6,196</b>	<b>2.37</b>
	男 (M)	2,108	0.98	27,788	12.95	6,856	3.20	5,713	2.66
2009	女 (F)	38	0.08	2,325	4.91	92	0.19	483	1.02
99年	<b>計 (Total)</b>	<b>2,010</b>	<b>0.75</b>	<b>27,277</b>	<b>10.13</b>	<b>7,130</b>	<b>2.65</b>	<b>7,081</b>	<b>2.63</b>
	男 (M)	1,980	0.90	25,279	11.51	7,050	3.21	6,502	2.96
2010	女 (F)	30	0.06	1,998	4.03	80	0.16	579	1.17
100年	<b>計 (Total)</b>	<b>1,879</b>	<b>0.72</b>	<b>25,321</b>	<b>9.73</b>	<b>7,091</b>	<b>2.72</b>	<b>5,053</b>	<b>1.94</b>
	男 (M)	1,849	0.87	23,420	11.00	6,995	3.28	4,628	2.17
2011	女 (F)	30	0.06	1,901	4.01	96	0.20	425	0.90
101年	<b>計 (Total)</b>	<b>2,421</b>	<b>0.92</b>	<b>23,750</b>	<b>9.06</b>	<b>7,179</b>	<b>2.74</b>	<b>5,033</b>	<b>1.92</b>
	男 (M)	2,389	1.12	21,884	10.23	7,090	3.31	4,575	2.14
2012	女 (F)	32	0.07	1,866	3.88	89	0.18	458	0.95

# 嫌疑人職業分析(續)

by Occupation, 2003-2012

至101年

非技術工及體力工 Elementary Occupations		學 生 Students		無 職 Unemployed Persons		其他(含不詳) Others (Included the Unknown)	
人 數 Number	百分比 Percentage	人 數 Number	百分比 Percentage	人 數 Number	百分比 Percentage	人 數 Number	百分比 Percentage
<b>14,870</b>	<b>9.37</b>	<b>10,263</b>	<b>6.47</b>	<b>65,144</b>	<b>41.05</b>	<b>2,328</b>	<b>1.47</b>
13,867	10.32	8,595	6.40	52,315	38.93	2,003	1.49
1,003	4.13	1,668	6.87	12,829	52.81	325	1.34
<b>19,238</b>	<b>10.87</b>	<b>9,180</b>	<b>5.19</b>	<b>74,455</b>	<b>42.07</b>	<b>2,583</b>	<b>1.46</b>
18,120	12.05	7,610	5.06	59,995	39.90	2,235	1.49
1,118	4.20	1,570	5.90	14,460	54.36	348	1.31
<b>24,155</b>	<b>11.65</b>	<b>8,936</b>	<b>4.31</b>	<b>88,523</b>	<b>42.68</b>	<b>3,685</b>	<b>1.78</b>
22,613	13.05	7,339	4.24	69,752	40.25	3,135	1.81
1,542	4.52	1,597	4.68	18,771	54.98	550	1.61
<b>29,406</b>	<b>12.83</b>	<b>9,977</b>	<b>4.35</b>	<b>88,774</b>	<b>38.73</b>	<b>5,069</b>	<b>2.21</b>
27,441	14.48	8,201	4.33	68,627	36.22	4,256	2.25
1,965	4.95	1,776	4.47	20,147	50.75	813	2.05
<b>39,807</b>	<b>14.97</b>	<b>12,165</b>	<b>4.58</b>	<b>90,127</b>	<b>33.90</b>	<b>6,570</b>	<b>2.47</b>
37,563	17.00	9,920	4.49	68,923	31.19	5,575	2.52
2,244	5.00	2,245	5.01	21,204	47.27	995	2.22
<b>44,428</b>	<b>16.38</b>	<b>12,924</b>	<b>4.77</b>	<b>86,840</b>	<b>32.02</b>	<b>8,916</b>	<b>3.29</b>
41,483	18.41	10,567	4.69	66,406	29.47	7,437	3.30
2,945	6.42	2,357	5.14	20,434	44.57	1,479	3.23
<b>43,310</b>	<b>16.53</b>	<b>12,186</b>	<b>4.65</b>	<b>87,570</b>	<b>33.43</b>	<b>8,270</b>	<b>3.16</b>
39,884	18.59	9,735	4.54	66,481	30.98	6,783	3.16
3,426	7.23	2,451	5.17	21,089	44.50	1,487	3.14
<b>47,117</b>	<b>17.49</b>	<b>12,035</b>	<b>4.47</b>	<b>90,236</b>	<b>33.50</b>	<b>9,659</b>	<b>3.59</b>
43,779	19.93	9,808	4.46	67,201	30.59	7,757	3.53
3,338	6.73	2,227	4.49	23,035	46.41	1,902	3.83
<b>49,166</b>	<b>18.88</b>	<b>14,533</b>	<b>5.58</b>	<b>78,504</b>	<b>30.15</b>	<b>8,114</b>	<b>3.12</b>
45,836	21.52	11,894	5.58	58,191	27.32	6,523	3.06
3,330	7.03	2,639	5.57	20,313	42.88	1,591	3.36
<b>52,530</b>	<b>20.05</b>	<b>16,458</b>	<b>6.28</b>	<b>73,821</b>	<b>28.17</b>	<b>7,905</b>	<b>3.02</b>
49,005	22.90	13,575	6.34	54,016	25.25	6,382	2.98
3,525	7.33	2,883	5.99	19,805	41.17	1,523	3.17

## 8-2. 歷年全般刑案

Distribution of Victims

中華民國92年

	合 計		民意代表、行政主管、 企業主管及經理人員 Legislators, Government Administrators, Business Executives and Managers		專 業 人 員 Professionals		技術員及助理專業人員 Technicians and Associate Professionals	
	人 數 Number	百分比 Percentage	人 數 Number	百分比 Percentage	人 數 Number	百分比 Percentage	人 數 Number	百分比 Percentage
92年 { 計 (Total)	267,094	100.00	20,354	7.62	16,241	6.08	22,584	8.46
2003 { 男 (M)	162,870	100.00	15,331	9.41	8,580	5.27	14,246	8.75
{ 女 (F)	104,224	100.00	5,023	4.82	7,661	7.35	8,338	8.00
93年 { 計 (Total)	288,504	100.00	19,734	6.84	15,640	5.42	25,731	8.92
2004 { 男 (M)	178,858	100.00	14,827	8.29	8,279	4.63	16,560	9.26
{ 女 (F)	109,646	100.00	4,907	4.48	7,361	6.71	9,171	8.36
94年 { 計 (Total)	343,890	100.00	20,048	5.83	17,464	5.08	26,781	7.79
2005 { 男 (M)	213,031	100.00	15,049	7.06	8,788	4.13	17,122	8.04
{ 女 (F)	130,859	100.00	4,999	3.82	8,676	6.63	9,659	7.38
95年 { 計 (Total)	328,764	100.00	17,780	5.41	17,530	5.33	25,217	7.67
2006 { 男 (M)	199,255	100.00	13,124	6.59	8,695	4.36	16,084	8.07
{ 女 (F)	129,509	100.00	4,656	3.60	8,835	6.82	9,133	7.05
96年 { 計 (Total)	298,946	100.00	14,836	4.96	19,042	6.37	18,719	6.26
2007 { 男 (M)	182,360	100.00	11,383	6.24	9,964	5.46	11,451	6.28
{ 女 (F)	116,586	100.00	3,453	2.96	9,078	7.79	7,268	6.23
97年 { 計 (Total)	353,167	100.00	13,817	3.91	26,707	7.56	18,200	5.15
2008 { 男 (M)	211,824	100.00	10,615	5.01	14,180	6.69	10,349	4.89
{ 女 (F)	141,343	100.00	3,202	2.27	12,527	8.86	7,851	5.55
98年 { 計 (Total)	295,928	100.00	10,464	3.54	21,682	7.33	15,202	5.14
2009 { 男 (M)	173,408	100.00	7,867	4.54	11,321	6.53	8,560	4.94
{ 女 (F)	122,520	100.00	2,597	2.12	10,361	8.46	6,642	5.42
99年 { 計 (Total)	281,654	100.00	9,269	3.29	19,490	6.92	13,504	4.79
2010 { 男 (M)	164,984	100.00	6,907	4.19	10,379	6.29	7,819	4.74
{ 女 (F)	116,670	100.00	2,362	2.02	9,111	7.81	5,685	4.87
100年 { 計 (Total)	263,258	100.00	7,326	2.78	16,176	6.14	12,590	4.78
2011 { 男 (M)	154,064	100.00	5,485	3.56	8,684	5.64	7,211	4.68
{ 女 (F)	109,194	100.00	1,841	1.69	7,492	6.86	5,379	4.93
101年 { 計 (Total)	233,907	100.00	6,343	2.71	11,292	4.83	10,002	4.28
2012 { 男 (M)	136,220	100.00	4,804	3.53	5,900	4.33	5,985	4.39
{ 女 (F)	97,687	100.00	1,539	1.58	5,392	5.52	4,017	4.11

說明：本項統計96年以前不含機車竊盜案件，97年起含機車竊盜案件，特予敘明。

# 被害人職業分析

by Occupation, 2003-2012

至101年

事務工作人員 Clerks		服務(不含保安)工作人員 Service Workers (Not Including Public Safety Servicemen)		售貨員 Shop and Market Sales Workers		農林漁牧工作人員 Agricultural, Animal Husbandry, Forestry and Fishing Workers	
人數 Number	百分比 Percentage	人數 Number	百分比 Percentage	人數 Number	百分比 Percentage	人數 Number	百分比 Percentage
<b>9,559</b>	<b>3.58</b>	<b>19,853</b>	<b>7.43</b>	<b>21,819</b>	<b>8.17</b>	<b>8,339</b>	<b>3.12</b>
3,752	2.30	10,120	6.21	12,757	7.83	7,279	4.47
5,807	5.57	9,733	9.34	9,062	8.69	1,060	1.02
<b>8,754</b>	<b>3.03</b>	<b>28,042</b>	<b>9.72</b>	<b>22,495</b>	<b>7.80</b>	<b>8,390</b>	<b>2.91</b>
3,609	2.02	15,039	8.41	12,818	7.17	7,409	4.14
5,145	4.69	13,003	11.86	9,677	8.83	981	0.89
<b>9,320</b>	<b>2.71</b>	<b>44,253</b>	<b>12.87</b>	<b>24,519</b>	<b>7.13</b>	<b>9,626</b>	<b>2.80</b>
3,709	1.74	24,726	11.61	13,887	6.52	8,467	3.97
5,611	4.29	19,527	14.92	10,632	8.12	1,159	0.89
<b>8,289</b>	<b>2.52</b>	<b>48,744</b>	<b>14.83</b>	<b>23,142</b>	<b>7.04</b>	<b>9,269</b>	<b>2.82</b>
3,150	1.58	26,917	13.51	12,668	6.36	8,106	4.07
5,139	3.97	21,827	16.85	10,474	8.09	1,163	0.90
<b>5,804</b>	<b>1.94</b>	<b>52,111</b>	<b>17.43</b>	<b>19,373</b>	<b>6.48</b>	<b>9,040</b>	<b>3.02</b>
2,310	1.27	29,024	15.92	10,470	5.74	7,970	4.37
3,494	3.00	23,087	19.80	8,903	7.64	1,070	0.92
<b>5,186</b>	<b>1.47</b>	<b>66,821</b>	<b>18.92</b>	<b>16,214</b>	<b>4.59</b>	<b>8,970</b>	<b>2.54</b>
1,941	0.92	36,822	17.38	8,747	4.13	7,783	3.67
3,245	2.30	29,999	21.22	7,467	5.28	1,187	0.84
<b>3,821</b>	<b>1.29</b>	<b>58,548</b>	<b>19.78</b>	<b>13,804</b>	<b>4.66</b>	<b>6,646</b>	<b>2.25</b>
1,408	0.81	31,529	18.18	7,449	4.30	5,688	3.28
2,413	1.97	27,019	22.05	6,355	5.19	958	0.78
<b>2,993</b>	<b>1.06</b>	<b>57,627</b>	<b>20.46</b>	<b>12,720</b>	<b>4.52</b>	<b>6,263</b>	<b>2.22</b>
1,129	0.68	31,334	18.99	6,822	4.13	5,302	3.21
1,864	1.60	26,293	22.54	5,898	5.06	961	0.82
<b>2,540</b>	<b>0.96</b>	<b>59,639</b>	<b>22.65</b>	<b>10,866</b>	<b>4.13</b>	<b>5,262</b>	<b>2.00</b>
969	0.63	32,294	20.96	5,778	3.75	4,507	2.93
1,571	1.44	27,345	25.04	5,088	4.66	755	0.69
<b>1,796</b>	<b>0.77</b>	<b>50,533</b>	<b>21.60</b>	<b>10,082</b>	<b>4.31</b>	<b>4,392</b>	<b>1.88</b>
692	0.51	26,836	19.70	5,203	3.82	3,660	2.69
1,104	1.13	23,697	24.26	4,879	4.99	732	0.75

## 8-2. 歷年全般刑案

Distribution of Victims

中華民國92年

		保安工作人員		技術工及有關 工作人員		運輸工作人員		運輸除外之機械 設備操作及組裝工 Plant and Machine Operators and Assemblers (Not Including Transportation Workers)	
		Public Safety Servicemen		Craft and Related Workers		Transportation Workers			
		人 數	百分比	人 數	百分比	人 數	百分比	人 數	百分比
		Number	Percentage	Number	Percentage	Number	Percentage	Number	Percentage
92年 2003	計 (Total)	<b>6,706</b>	<b>2.51</b>	<b>24,834</b>	<b>9.30</b>	<b>6,283</b>	<b>2.35</b>	<b>10,534</b>	<b>3.94</b>
	男 (M)	6,311	3.87	20,876	12.82	6,114	3.75	8,348	5.13
	女 (F)	395	0.38	3,958	3.80	169	0.16	2,186	2.10
93年 2004	計 (Total)	<b>6,983</b>	<b>2.42</b>	<b>27,294</b>	<b>9.46</b>	<b>6,208</b>	<b>2.15</b>	<b>12,787</b>	<b>4.43</b>
	男 (M)	6,538	3.66	22,918	12.81	6,025	3.37	10,445	5.84
	女 (F)	445	0.41	4,376	3.99	183	0.17	2,342	2.14
94年 2005	計 (Total)	<b>8,280</b>	<b>2.41</b>	<b>34,970</b>	<b>10.17</b>	<b>7,097</b>	<b>2.06</b>	<b>13,891</b>	<b>4.04</b>
	男 (M)	7,752	3.64	28,836	13.54	6,918	3.25	11,191	5.25
	女 (F)	528	0.40	6,134	4.69	179	0.14	2,700	2.06
95年 2006	計 (Total)	<b>7,268</b>	<b>2.21</b>	<b>32,211</b>	<b>9.80</b>	<b>6,028</b>	<b>1.83</b>	<b>11,261</b>	<b>3.43</b>
	男 (M)	6,739	3.38	26,091	13.09	5,829	2.93	8,883	4.46
	女 (F)	529	0.41	6,120	4.73	199	0.15	2,378	1.84
96年 2007	計 (Total)	<b>5,873</b>	<b>1.96</b>	<b>32,403</b>	<b>10.84</b>	<b>5,272</b>	<b>1.76</b>	<b>8,588</b>	<b>2.87</b>
	男 (M)	5,523	3.03	26,101	14.31	5,126	2.81	7,025	3.85
	女 (F)	350	0.30	6,302	5.41	146	0.13	1,563	1.34
97年 2008	計 (Total)	<b>6,491</b>	<b>1.84</b>	<b>35,097</b>	<b>9.94</b>	<b>5,175</b>	<b>1.47</b>	<b>6,930</b>	<b>1.96</b>
	男 (M)	6,089	2.87	28,403	13.41	5,055	2.39	5,424	2.56
	女 (F)	402	0.28	6,694	4.74	120	0.08	1,506	1.07
98年 2009	計 (Total)	<b>5,364</b>	<b>1.81</b>	<b>25,905</b>	<b>8.75</b>	<b>4,298</b>	<b>1.45</b>	<b>4,346</b>	<b>1.47</b>
	男 (M)	5,019	2.89	20,547	11.85	4,196	2.42	3,343	1.93
	女 (F)	345	0.28	5,358	4.37	102	0.08	1,003	0.82
99年 2010	計 (Total)	<b>5,108</b>	<b>1.81</b>	<b>22,824</b>	<b>8.10</b>	<b>4,153</b>	<b>1.47</b>	<b>4,505</b>	<b>1.60</b>
	男 (M)	4,799	2.91	18,108	10.98	4,032	2.44	3,402	2.06
	女 (F)	309	0.26	4,716	4.04	121	0.10	1,103	0.95
100年 2011	計 (Total)	<b>4,738</b>	<b>1.80</b>	<b>20,253</b>	<b>7.69</b>	<b>3,864</b>	<b>1.47</b>	<b>3,183</b>	<b>1.21</b>
	男 (M)	4,442	<b>2.88</b>	15,989	10.38	3,761	2.44	2,426	1.57
	女 (F)	296	<b>0.27</b>	4,264	3.90	103	0.09	757	0.69
101年 2012	計 (Total)	<b>4,089</b>	<b>1.75</b>	<b>15,444</b>	<b>6.60</b>	<b>3,572</b>	<b>1.53</b>	<b>2,403</b>	<b>1.03</b>
	男 (M)	3,833	<b>2.81</b>	11,818	8.68	3,476	2.55	1,836	1.35
	女 (F)	256	<b>0.26</b>	3,626	3.71	96	0.10	567	0.58



# 被害人職業分析(續)

by Occupation, 2003-2012

至101年

非技術工及體力工 Elementary Occupations		學 生 Students		無 職 Unemployed Persons		其他(含不詳) Others (Included the Unknown)	
人 數 Number	百分比 Percentage	人 數 Number	百分比 Percentage	人 數 Number	百分比 Percentage	人 數 Number	百分比 Percentage
<b>16,344</b>	<b>6.12</b>	<b>17,083</b>	<b>6.40</b>	<b>61,477</b>	<b>23.02</b>	<b>5,084</b>	<b>1.90</b>
12,386	7.60	9,546	5.86	23,512	14.44	3,712	2.28
3,958	3.80	7,537	7.23	37,965	36.43	1,372	1.32
<b>19,808</b>	<b>6.87</b>	<b>18,037</b>	<b>6.25</b>	<b>62,688</b>	<b>21.73</b>	<b>5,913</b>	<b>2.05</b>
15,156	8.47	10,312	5.77	24,373	13.63	4,550	2.54
4,652	4.24	7,725	7.05	38,315	34.94	1,363	1.24
<b>23,554</b>	<b>6.85</b>	<b>21,888</b>	<b>6.36</b>	<b>73,686</b>	<b>21.43</b>	<b>8,513</b>	<b>2.48</b>
18,381	8.63	12,302	5.77	29,294	13.75	6,609	3.10
5,173	3.95	9,586	7.33	44,392	33.92	1,904	1.46
<b>23,831</b>	<b>7.25</b>	<b>20,661</b>	<b>6.28</b>	<b>65,820</b>	<b>20.02</b>	<b>11,713</b>	<b>3.56</b>
18,442	9.26	10,800	5.42	24,819	12.46	8,908	4.47
5,389	4.16	9,861	7.61	41,001	31.66	2,805	2.17
<b>21,259</b>	<b>7.11</b>	<b>20,279</b>	<b>6.78</b>	<b>51,834</b>	<b>17.34</b>	<b>14,513</b>	<b>4.85</b>
16,926	9.28	10,145	5.56	17,828	9.78	11,114	6.09
4,333	3.72	10,134	8.69	34,006	29.17	3,399	2.92
<b>20,356</b>	<b>5.76</b>	<b>26,302</b>	<b>7.45</b>	<b>53,194</b>	<b>15.06</b>	<b>43,707</b>	<b>12.38</b>
15,879	7.50	13,931	6.58	17,639	8.33	28,967	13.68
4,477	3.17	12,371	8.75	35,555	25.16	14,740	10.43
<b>16,838</b>	<b>5.69</b>	<b>24,723</b>	<b>8.35</b>	<b>48,365</b>	<b>16.34</b>	<b>35,922</b>	<b>12.14</b>
12,678	7.31	13,146	7.58	17,259	9.95	23,398	13.49
4,160	3.40	11,577	9.45	31,106	25.39	12,524	10.22
<b>17,972</b>	<b>6.38</b>	<b>24,282</b>	<b>8.62</b>	<b>46,034</b>	<b>16.34</b>	<b>34,910</b>	<b>12.39</b>
13,574	8.23	12,288	7.45	16,598	10.06	22,491	13.63
4,398	3.77	11,994	10.28	29,436	25.23	12,419	10.64
<b>18,302</b>	<b>6.95</b>	<b>25,765</b>	<b>9.79</b>	<b>41,082</b>	<b>15.61</b>	<b>31,672</b>	<b>12.03</b>
13,892	9.02	12,947	8.40	14,819	9.62	20,860	13.54
4,410	4.04	12,818	11.74	26,263	24.05	10,812	9.90
<b>18,107</b>	<b>7.74</b>	<b>23,102</b>	<b>9.88</b>	<b>35,617</b>	<b>15.23</b>	<b>37,133</b>	<b>15.88</b>
13,710	10.06	11,371	8.35	12,814	9.41	24,282	17.83
4,397	4.50	11,731	12.01	22,803	23.34	12,851	13.16

## 9. 各地區人口數、刑案發生率及犯罪人口率比較

Population, Crime Rate and Offender Rate, 2012

中華民國101年

		年中人口數	人口百分比	刑案發生率		犯罪人口率
		Average Population	Percentage	Crime Rate (件/十萬人口)		Offender Rate (人/十萬人口)
<b>臺閩地區</b>	<b>Taiwan-Fuchien Area</b>	<b>23,270,367</b>	<b>100.00</b>	<b>1,195.91</b>	<b>(1,363.78)</b>	<b>1,126.14</b>
新北市	New Taipei City	3,927,878	16.88	1,412.34	(1,595.01)	1,288.58
臺北市	Taipei City	2,662,097	11.44	1,295.18	(1,506.82)	1,159.57
臺中市	Taichung City	2,674,644	11.49	938.78	(1,066.80)	836.22
臺南市	Tainan City	1,879,303	8.08	1,150.21	(1,299.42)	989.41
高雄市	Kaohsiung City	2,776,565	11.93	1,630.32	(1,801.51)	1,273.55
<b>臺灣省</b>	<b>Taiwan Province</b>	<b>9,230,677</b>	<b>39.67</b>	<b>986.28</b>	<b>(1,146.09)</b>	<b>1,032.30</b>
宜蘭縣	Ilan County	458,828	1.97	1,013.67	(1,165.36)	1,169.72
桃園縣	Taoyuan County	2,021,733	8.69	903.38	(1,063.20)	758.71
新竹縣	Hsinchu County	520,817	2.24	1,139.17	(1,336.17)	1,143.01
苗栗縣	Miaoli County	562,993	2.42	898.41	(1,097.88)	1,140.33
彰化縣	Changhua County	1,301,454	5.59	859.88	(980.75)	1,044.68
南投縣	Nantou County	521,502	2.24	1,135.57	(1,248.89)	1,000.38
雲林縣	Yunlin County	712,274	3.06	774.28	(896.57)	856.27
嘉義縣	Chiayi County	535,833	2.30	919.50	(1,057.23)	1,056.86
屏東縣	Pingtung County	861,485	3.70	1,016.15	(1,200.37)	1,045.29
臺東縣	Taitung County	227,271	0.98	765.17	(892.77)	890.57
花蓮縣	Hualien County	336,014	1.44	1,227.93	(1,482.08)	1,398.75
澎湖縣	Penghu County	98,000	0.42	722.45	(876.53)	950.00
基隆市	Keelung City	378,540	1.63	1,357.58	(1,555.98)	1,488.61
新竹市	Hsinchu City	422,562	1.82	1,210.47	(1,421.33)	1,307.50
嘉義市	Chiayi City	271,373	1.17	1,473.25	(1,612.91)	1,405.45
<b>福建省</b>	<b>Fuchien Province</b>	<b>119,205</b>	<b>0.51</b>	<b>467.26</b>	<b>(510.05)</b>	<b>579.67</b>
金門縣	Kinmen County	108,497	0.47	461.76	(504.16)	583.43
連江縣	Lienchiang County	10,708	0.05	522.97	(569.67)	541.65

說明：1.括弧內刑案發生率之計算，發生件數含補報發生，併此敘明。

2.臺閩地區發生件數含專業警察單位。

## 10.各類刑案慣行犯、非慣行犯分析

Crimes Committed by the Habitual Criminals and Nonhabitual Criminals, 2012

中華民國101年

		嫌疑人人數 Offenders	慣行犯 Habitual Criminals	非慣行犯 Nonhabitual Criminals
<b>合計</b> <b>Total</b>	計 (Total)	<b>262,058</b>	<b>2,315</b>	<b>259,743</b>
	男 (M)	<b>213,949</b>	<b>2,042</b>	<b>211,907</b>
	女 (F)	<b>48,109</b>	<b>273</b>	<b>47,836</b>
	百分比%	<b>100.00</b>	<b>0.88</b>	<b>99.12</b>
竊盜 Larceny and Motor Vehicle Theft	計 (Total)	<b>31,585</b>	<b>379</b>	<b>31,206</b>
	男 (M)	25,219	334	24,885
	女 (F)	6,366	45	6,321
	百分比%	100.00	1.20	98.80
故意殺人 Murder	計 (Total)	<b>1,444</b>	<b>6</b>	<b>1,438</b>
	男 (M)	1,354	6	1,348
	女 (F)	90	-	90
	百分比%	100.00	0.42	99.58
強盜 Robbery	計 (Total)	<b>856</b>	<b>12</b>	<b>844</b>
	男 (M)	776	10	766
	女 (F)	80	2	78
	百分比%	100.00	1.40	98.60
搶奪 Forceful Taking	計 (Total)	<b>490</b>	<b>14</b>	<b>476</b>
	男 (M)	464	11	453
	女 (F)	26	3	23
	百分比%	100.00	2.86	97.14
擄人勒贖 Kidnapping	計 (Total)	<b>45</b>	-	<b>45</b>
	男 (M)	39	-	39
	女 (F)	6	-	6
	百分比%	100.00	-	100.00
恐嚇取財 Intimidation	計 (Total)	<b>1,252</b>	<b>4</b>	<b>1,248</b>
	男 (M)	1,083	4	1,079
	女 (F)	169	-	169
	百分比%	100.00	0.32	99.68
傷害 Bodily Harm	計 (Total)	<b>17,079</b>	<b>47</b>	<b>17,032</b>
	男 (M)	14,203	44	14,159
	女 (F)	2,876	3	2,873
	百分比%	100.00	0.28	99.72
槍砲彈藥刀械 C.G.A.K.A.	計 (Total)	<b>1,269</b>	<b>2</b>	<b>1,267</b>
	男 (M)	1,218	2	1,216
	女 (F)	51	-	51
	百分比%	100.00	0.16	99.84
贓物 Stolen Property	計 (Total)	<b>1,023</b>	<b>19</b>	<b>1,004</b>
	男 (M)	794	19	775
	女 (F)	229	-	229
	百分比%	100.00	1.86	98.14

## 10.各類刑案慣行犯、非慣行犯分析（續）

Crimes Committed by the Habitual Criminals and Nonhabitual Criminals, 2012

中華民國101年

		嫌疑人人數 Offenders	慣行犯 Habitual Criminals	非慣行犯 Nonhabitual Criminals
詐欺 Fraud	計 (Total)	<b>17,561</b>	<b>110</b>	<b>17,451</b>
	男 (M)	12,101	93	12,008
	女 (F)	5,460	17	5,443
	百分比%	100.00	0.63	99.37
妨害性自主 Offenses Against Sexual Autonomy	計 (Total)	<b>4,299</b>	<b>10</b>	<b>4,289</b>
	男 (M)	4,195	10	4,185
	女 (F)	104	-	104
	百分比%	100.00	0.23	99.77
妨害風化 Offenses Against Sexual Morality	計 (Total)	<b>2,630</b>	<b>11</b>	<b>2,619</b>
	男 (M)	1,714	9	1,705
	女 (F)	916	2	914
	百分比%	100.00	0.42	99.58
毒品 Narcotics	計 (Total)	<b>47,043</b>	<b>1,072</b>	<b>45,971</b>
	男 (M)	39,968	919	39,049
	女 (F)	7,075	153	6,922
	百分比%	100.00	2.28	97.72
賭博 Gambling	計 (Total)	<b>13,733</b>	<b>73</b>	<b>13,660</b>
	男 (M)	9,347	45	9,302
	女 (F)	4,386	28	4,358
	百分比%	100.00	0.53	99.47
駕駛過失 Negligence of Driver	計 (Total)	<b>12,714</b>	<b>9</b>	<b>12,705</b>
	男 (M)	9,739	9	9,730
	女 (F)	2,975	-	2,975
	百分比%	100.00	0.07	99.93
妨害家庭 Offence against Family	計 (Total)	<b>872</b>	<b>1</b>	<b>871</b>
	男 (M)	509	1	508
	女 (F)	363	-	363
	百分比%	100.00	0.11	99.89
妨害公務 Interference with Public Functions	計 (Total)	<b>1,271</b>	<b>3</b>	<b>1,268</b>
	男 (M)	1,138	3	1,135
	女 (F)	133	-	133
	百分比%	100.00	0.24	99.76
公共危險 Offence against Public Safety	計 (Total)	<b>59,010</b>	<b>376</b>	<b>58,634</b>
	男 (M)	53,466	372	53,094
	女 (F)	5,544	4	5,540
	百分比%	100.00	0.64	99.36
其他 Others	計 (Total)	<b>47,882</b>	<b>167</b>	<b>47,715</b>
	男 (M)	36,622	151	36,471
	女 (F)	11,260	16	11,244
	百分比%	100.00	0.35	99.65

# 11. 歷年故意殺人、傷害案件傷亡人數分析

Distribution of Victims Died or Injured in Murder and Bodily Harm, 2003-2012

中華民國92年至101年

		故意殺人			傷 害		
		Murder			Bodily Harm		
		合 計	死 亡	受 傷	合 計	死 亡	受 傷
		Total	Died	Injured	Total	Died	Injured
92年 2003	計 (Total)	<b>1,021</b>	<b>309</b>	<b>712</b>	<b>11,016</b>	<b>31</b>	<b>10,985</b>
	男 (M)	817	221	596	6,299	23	6,276
	女 (F)	204	88	116	4,717	8	4,709
93年 2004	計 (Total)	<b>979</b>	<b>295</b>	<b>684</b>	<b>9,329</b>	<b>21</b>	<b>9,308</b>
	男 (M)	776	225	551	5,320	17	5,303
	女 (F)	203	70	133	4,009	4	4,005
94年 2005	計 (Total)	<b>970</b>	<b>293</b>	<b>677</b>	<b>11,306</b>	<b>18</b>	<b>11,288</b>
	男 (M)	769	206	563	6,567	14	6,553
	女 (F)	201	87	114	4,739	4	4,735
95年 2006	計 (Total)	<b>988</b>	<b>286</b>	<b>702</b>	<b>13,485</b>	<b>9</b>	<b>13,476</b>
	男 (M)	767	189	578	8,113	7	8,106
	女 (M)	221	97	124	5,372	2	5,370
96年 2007	計 (Total)	<b>964</b>	<b>226</b>	<b>738</b>	<b>14,221</b>	<b>12</b>	<b>14,209</b>
	男 (M)	766	161	605	8,396	8	8,388
	女 (F)	198	65	133	5,825	4	5,821
97年 2008	計 (Total)	<b>880</b>	<b>203</b>	<b>677</b>	<b>13,206</b>	<b>7</b>	<b>13,199</b>
	男 (M)	702	142	560	7,822	7	7,815
	女 (F)	178	61	117	5,384	-	5,384
98年 2009	計 (Total)	<b>958</b>	<b>204</b>	<b>754</b>	<b>13,382</b>	<b>12</b>	<b>13,370</b>
	男 (M)	740	136	604	8,082	7	8,075
	女 (F)	218	68	150	5,300	5	5,295
99年 2010	計 (Total)	<b>864</b>	<b>187</b>	<b>677</b>	<b>14,834</b>	<b>9</b>	<b>14,825</b>
	男 (M)	691	132	559	8,975	8	8,967
	女 (F)	173	55	118	5,859	1	5,858
100年 2011	計 (Total)	<b>887</b>	<b>155</b>	<b>732</b>	<b>15,784</b>	<b>8</b>	<b>15,776</b>
	男 (M)	712	104	608	9,746	5	9,741
	女 (F)	175	51	124	6,038	3	6,035
101年 2012	計 (Total)	<b>799</b>	<b>197</b>	<b>602</b>	<b>15,149</b>	<b>13</b>	<b>15,136</b>
	男 (M)	632	131	501	9,502	9	9,493
	女 (F)	167	66	101	5,647	4	5,643



貳、各類刑案發生與破獲統計

General Crime Statistics





# 12. 刑案分類統計

Statistics of Various Offenses, 2012

中華民國101年

類	別	當年發生 件數	補報發生 件數	破獲當年 件數	破獲積案 件數
Offenses					
<b>刑案總數</b>	<b>Grand Total</b>	<b>278,293</b>	<b>39,063</b>	<b>217,315</b>	<b>49,197</b>
<b>普通刑法</b>	<b>According to the Criminal Code</b>	<b>221,888</b>	<b>26,189</b>	<b>161,472</b>	<b>36,181</b>
一般竊盜	(不含竊佔不動產) Larceny	53,966	7,375	27,334	9,483
汽車竊盜	Motor Vehicle Theft	8,306	271	5,338	1,076
機車竊盜	Motorcycle Theft	29,832	514	21,564	5,574
故意殺人	Murder	580	44	565	59
強盜	Robbery	528	36	508	65
搶奪	Forceful Taking	703	8	585	49
擄人勒贖	Kidnapping	10	1	10	1
重大恐嚇取財	Serious Intimidation and Extortion	1	-	1	-
一般恐嚇取財	Intimidation	923	264	697	306
妨害風化	Obscenity	1,791	195	1,772	197
強制性交	Forcible Sexual Intercourse	909	211	849	246
共強性交	Joint Forcible Sexual Intercourse	48	11	42	10
對幼性交	Child Sexual Intercourse	206	130	196	137
性交猥褻	Sexual Harassment	1,997	733	1,765	834
賭博	Gambling	6,334	609	6,334	609
重大傷害	Serious Injury	32	3	29	3
一般傷害	Injury	11,523	1,325	9,797	1,697
詐欺	Fraud	15,282	5,139	9,691	6,293
背信	Offenses of Breach of Trust	262	253	169	246
毀棄損壞	Destruction Abandonment and Damage of Property	7,176	345	2,354	452
妨害自由	Against Personal Liberty	5,574	641	4,592	840
公共危險	Against Public Safety	56,176	1,859	56,061	1,869
偽造文書印文	Forging Instruments or Seals	1,901	1,413	1,209	1,190
妨害家庭	Against Family	521	165	466	180
侵占	Embezzlement	5,648	1,246	2,788	1,296
贓物	Stolen Properties	595	538	595	538
妨害公務	Interference with Public Functions	1,203	28	1,198	29
誣告	Malicious Accusation	327	146	302	150
重利	Usury	978	1,238	965	1,237
竊佔	Occupying Real Property	351	398	306	404
妨害秩序	Interference with Public Order	39	4	36	4
偽造有價證券	Counterfeiting Valuable Securities	40	24	32	25
偽造貨幣	Counterfeiting Currency	39	20	39	20
妨害名譽	Against Reputation	3,325	613	2,435	719
過失致死	Negligent Manslaughter	101	19	100	19
藏匿人犯	Concealment of Offenders	24	1	24	1
遺棄	Abandonment of Helpless Persons	80	66	67	67

## 12. 刑案分類統計(續1)

Statistics of Various Offenses, 2012

中華民國101年

類	Offenses	別	當年發生 件 數	補報發生 件 數	破獲當年 件 數	破獲積案 件 數
湮滅證據	Destruction of Evidence		10	6	10	6
脫 逃	Escape		15	-	15	-
妨害農工商	Against Agriculture, Industry and Commerce		6	1	6	1
瀆 職	Malfeasance in Office		17	14	11	9
侵害墳墓屍體	Against Graves and Corpses		11	1	9	-
墮 胎	Abortion		-	3	-	3
妨害秘密	Against Secrecy		303	72	211	71
偽 證	Bearing False Witness		5	7	5	7
偽造度量衡	Offenses of Falseifying Weights and Measures		2	-	2	-
外 患	Treason		-	-	-	-
妨害電腦使用	Infringement of Computer Usage		4,188	199	388	159
<b>特別刑事法令</b>	<b>According to the Particular Criminal Laws:</b>		<b>48,121</b>	<b>8,952</b>	<b>47,815</b>	<b>8,977</b>
毒品危害防制條例	Against Narcotics Act		38,011	5,990	38,011	5,990
槍砲彈藥刀械管制條例	Controlling Guns, Ammunition and Knives Act		1,225	124	1,221	126
就業服務法	Employment-Service Act		18	8	18	7
著作權法	Copyright Act		1,477	566	1,463	573
菸酒專賣暫行條例	Tobacco and Wine Monopoly Act		-	-	-	-
妨害國幣懲治條例	Against Destruction Currency Act		2	4	2	4
電信法	Telecommunication Act		108	10	50	9
臺灣地區與大陸地區人民關係條例	People's Relationship Between Taiwan Area and Mainland Area Act		20	5	20	5
懲治走私條例	Punishment of Smuggling Act		13	1	13	1
商標法	Trademark Act		2,222	911	2,216	911
組織犯罪防制條例	Organized Crime Prevention Act		130	202	128	203
兒童及少年性交易防制條例	Prevention and Punishment of Sex-Trade Act		658	345	658	345
漁業法	Fishing Activities Act		18	1	18	1
野生動物保育法	Wildlife Conservation Act		76	5	76	5
森林法	Protecting Forest Act		105	9	105	9
專利法	Patent Act		1	-	1	-
電業法	Electric Act		50	16	50	16
國家安全法	National Security Act		8	4	8	4
山坡地保育條例	Protecting, Managing and Cultivating Mountain-Slopes Act		50	11	50	11
藥事法	Medicine Affairs Act		220	70	220	70
水利法	Water-Conservancy Act		-	2	-	2
醫師法	Doctors Act		25	5	25	5
自來水法	Water Supply Act		5	3	5	3
動產擔保交易法	Chattles Mortgage Transaction Act		-	-	-	-
建築法	Constructing Buildings Act		1	9	1	9
食品衛生管理法	Food Sanitation Management Act		2	-	2	-
集會遊行法	Meeting and Parade Act		5	1	5	1

## 12. 刑案分類統計(續2)

Statistics of Various Offenses, 2012

中華民國101年

類	Offenses	別	當年發生 件 數	補報發生 件 數	破獲當年 件 數	破獲積案 件 數
公職人員選舉罷免法	Election and Repudiation Act		80	66	75	67
妨害軍機治罪條例	Against Military Secret Act		-	-	-	-
貪污治罪條例	Law Against Accepting Bribes Act		5	2	5	2
民用航空法	Aviation Act		6	-	5	-
妨害兵役治罪條例	Interfering Military Services Act		1	3	1	3
證券交易法	Securities Exchange Act		2	2	2	1
公司法	Companies and Cooperations Act		-	3	-	2
銀行法	Banks Act		5	13	5	13
墳墓設置管理條例	Statute For Tomb Management		-	-	-	-
國家公園法	National Park Act		-	-	-	-
勞動基準法	Labor Standards Act		1	2	1	2
公平交易法	Fair Trade Act		1	4	1	4
要塞堡壘地帶法	Fort Act		5	-	5	-
逃亡	Abscond		1	-	1	-
電腦處理個人資料保護法	Computer Data Protection Act		23	5	9	4
緊急醫療救護法	The Act on Emergency Medical Care		-	-	-	-
洗錢防制法	Money Laundering Prevention Act		5	12	5	12
動物傳染病防治條例	Infections Disease Prevention Act		7	8	7	8
公寓大廈管理條例	Act for the Management of Apartments and Mansions		-	-	-	-
期貨交易法	Futures Exchange Act		14	66	13	66
職能治療師法	The OT(Occupational Therapist) Law		-	-	-	-
環境用藥管理法	The Environmental Agents Control Act		-	-	-	-
毒性化學物質管理法	Toxic Chemical Substances Control Act		1	-	-	-
區域計畫法	Regional Planning Act		-	1	-	1
著作權仲介團體條例	Copyright Intermediary Organization Regulations		-	-	-	-
妨害國交	Malfesance in Office		-	-	-	-
褻瀆祀典	Disrespecting Worship		-	-	-	-
礦業法	Mineral Industries Act		-	-	-	-
保險法	Insurance Law		-	1	-	1
鐵路法	Railway Law		1	2	1	2
郵政法	Postal Law		-	-	-	-
船舶法	The Vessel Act		-	-	-	-
漁會法	Fishing Activities Act		-	-	-	-
農會法	Farmers' Association Law		-	-	-	-
原子能法	Atomic Energy Law		-	-	-	-
水土保持法	Water and Land Preservation Act		34	9	34	9
商業會計法	Commercial Account Law		-	3	-	3
稅捐稽徵法	Tax Collection Act		-	9	-	9
精神衛生法	Mental Health Law		-	-	-	-
都市計畫法	Urban Planning Act		1	1	1	1

## 12. 刑案分類統計(續3完)

Statistics of Various Offenses, 2012

中華民國101年

類	Offenses	別	當 年 發 生 件 數	補 報 發 生 件 數	破 獲 當 年 件 數	破 獲 積 案 件 數
商品檢驗法	Commodity Inspection Act		-	1	-	1
商業登記法	Commerce Registration Act		-	-	-	-
能源管理法	Energy Management Act		-	-	-	-
農藥管理法	Pesticide Management Act		3	3	3	3
水污染防治法	Water Pollution Protection Act		4	-	4	-
文化資產保存法	Cultural Assets Preservation Act		-	-	-	-
空氣污染防治法	Air Pollution Protection Act		7	-	7	-
勞工安全衛生法	Labor Safety and Sanitation Act		-	-	-	-
植物防疫檢疫法	Plant Protection and Quarantine Act		5	6	5	6
律師法	Lawyer Act		1	-	1	-
畜牧法	Animal Husbandry Act		-	-	-	-
勞動檢查法	Labor Inspection Law		-	-	-	-
政府採購法	Government Procurement Act		1	16	1	16
家庭暴力防治法	Family Violence Prevention Act		1,907	194	1,886	200
消防法	Fire Act		-	-	-	-
健康食品管理法	Health Food Control Act		11	3	11	3
入出國及移民法	Immigration Law		19	9	19	9
廢棄物清理法	Trash Clearance Act		178	30	172	29
通訊保障及監察法	Communication Security and Surveillance Act		-	-	-	-
農地重劃條例	Farm Land Consolidation Act		-	-	-	-
平均地權條例	Equalization of Land Rights Act		-	-	-	-
管理外匯條例	Foreign Exchange Control Act		-	-	-	-
飲用水管理條例	The Drinking Water Management Act		-	-	-	-
農礦工商管理條例	The Law of Agriculture, Industry and Commerce		-	-	-	-
後天免疫缺乏症候群防治條例	The Acquired Immune Deficiency Syndrome (AIDS) Control Act		-	-	-	-
醫事檢驗師法	Medical Technologist Law		-	-	-	-
證人保護法	Notarial Protect Act		-	-	-	-
金融控股公司法	The Financial Holding Company Law		-	-	-	-
票券金融管理法	Act Governing Bills Finance Businesses		-	-	-	-
石油管理法	Petroleum Managed Law		2	5	2	5
民防法	Civil Defense Act		-	-	-	-
菸酒管理法	Tobacco and Wine Management Act		4	2	4	2
飼料管理法	Administrative Law on Feed		-	-	-	-
電子遊戲場管理條例	Electronic Play Ground Industry Management Act		224	8	224	8
護照條例	Pass Ports Act		1	3	1	3
替代役實施條例	Alternative Military Enforcement Act		-	-	-	-
殯葬管理條例	Mortuary Service Administration Act		-	-	-	-
金融資產證券化條例	Financial Assets Securitization Act		-	-	-	-
其他	Other		1,111	158	938	172
<b>駕駛過失致死傷案件</b>	<b>Manslaughter of Bodily Harm Resulted from Negligence in Traffic Accidents</b>		<b>8,284</b>	<b>3,922</b>	<b>8,028</b>	<b>4,039</b>

# 13. 各地區(單位)刑事案件分布

Geographic Distribution of Offense, 2012

中華民國 101 年

年別(份)地區別 Year and District	1. 刑案總數 Total								
	發生件數		破獲件數			嫌疑人人數 Offenders			
	當年 發生	補報 發生	破獲 當年	破獲 積案	破獲率 %	總數 Total	兒童 Child	少年 Juvenile	青年 Adolescent
中華民國92年 2003(臺閩地區)	467,027	27,728	251,015	39,947	53.75 (58.81)	158,687	414	12,331	23,420
中華民國93年 2004(臺閩地區)	494,163	28,142	274,713	39,135	55.59 (60.09)	176,975	377	10,540	22,381
中華民國94年 2005(臺閩地區)	521,739	33,370	297,932	48,745	57.10 (62.45)	207,425	384	9,620	23,288
中華民國95年 2006(臺閩地區)	474,352	38,436	284,179	58,150	59.91 (66.76)	229,193	462	10,384	24,489
中華民國96年 2007(臺閩地區)	448,721	43,094	306,680	60,321	68.35 (74.62)	265,860	496	10,881	27,440
中華民國97年 2008(臺閩地區)	409,841	43,598	291,776	58,721	71.19 (77.30)	271,186	472	11,283	26,401
中華民國98年 2009(臺閩地區)	344,874	41,201	254,364	57,284	73.76 (80.72)	261,973	452	10,762	25,229
中華民國99年 2010(臺閩地區)	333,214	38,720	245,384	51,116	73.64 (79.72)	269,340	472	11,102	25,213
中華民國100年 2011(臺閩地區)	307,343	40,331	224,760	51,611	73.13 (79.49)	260,356	537	13,103	26,610
中華民國101年 2012(臺閩地區)	278,293	39,063	217,315	49,197	78.09 (83.98)	262,058	623	15,078	28,291
新北市 New Taipei City	55,475	7,175	45,105	8,852	81.31	50,614	173	3,130	5,456
臺北市 Taipei City	34,479	5,634	24,590	6,928	71.32	30,869	46	1,438	3,494
臺中市 Taichung City	25,109	3,424	18,884	4,602	75.21	22,366	66	1,359	2,691
臺南市 Tainan City	21,616	2,804	15,550	3,710	71.94	18,594	27	816	1,994
高雄市 Kaohsiung City	45,267	4,753	31,208	6,396	68.94	35,361	66	1,879	3,737
臺灣省 Taiwan Province	91,040	14,752	77,194	18,104	84.79	95,288	232	6,262	10,174
宜蘭縣 Ilan County	4,651	696	4,069	821	87.49	5,367	12	360	577
桃園縣 Taoyuan County	18,264	3,231	16,178	4,234	88.58	15,339	39	954	1,826
新竹縣 Hsinchu County	5,933	1,026	4,694	1,232	79.12	5,953	34	454	652
苗栗縣 Miaoli County	5,058	1,123	4,089	1,304	80.84	6,420	12	477	631
彰化縣 Changhua County	11,191	1,573	9,364	1,958	83.67	13,596	28	864	1,334
南投縣 Nantou County	5,922	591	4,495	855	75.90	5,217	10	305	493
雲林縣 Yunlin County	5,515	871	4,987	1,014	90.43	6,099	6	275	513
嘉義縣 Chiayi County	4,927	738	4,111	852	83.44	5,663	3	275	462
屏東縣 Pingtung County	8,754	1,587	7,307	1,839	83.47	9,005	18	557	959
臺東縣 Taitung County	1,739	290	1,653	337	95.05	2,024	7	201	187
花蓮縣 Hualien County	4,126	854	3,207	1,043	77.73	4,700	24	393	600
澎湖縣 Penghu County	708	151	616	172	87.01	931	2	78	104
基隆市 Keelung City	5,139	751	4,562	839	88.77	5,635	20	440	640
新竹市 Hsinchu City	5,115	891	4,598	1,106	89.89	5,525	13	413	782
嘉義市 Chiayi City	3,998	379	3,264	498	81.64	3,814	4	216	414
福建省 Fuchien Province	557	51	494	71	88.69	691	9	57	73
金門縣 Kinmen County	501	46	449	64	89.62	633	9	57	70
連江縣 Lienchiang County	56	5	45	7	80.36	58	-	-	3
刑事局 Criminal Investigation Bureau	25	15	14	15	56.00	62	-	2	9
航警局 Aviation Police Bureau	388	105	284	111	73.20	550	-	15	50
國道警局 National Highway Police Bureau	3,253	200	3,224	203	99.11	3,403	-	14	109
保二總隊 2nd Peace Reservation Team	323	44	203	68	62.85	3,091	1	84	391
保三總隊 3rd Peace Reservation Team	9	2	9	2	100.00	158	-	1	11
鐵路 Railroad	565	86	397	108	70.27	636	3	17	73
基隆港 Keelung Harbor	35	3	30	4	85.71	130	-	1	10
臺中港 Taichung Harbor	56	1	42	5	75.00	91	-	3	10
高雄港 Kaohsiung Harbor	95	14	86	17	90.53	140	-	-	8
花蓮港 Hualien Harbor	1	-	1	1	100.00	14	-	-	1

說明：本項統計各單位破獲件數(含破獲當年、破獲積案)為實際數，係以自破及他破案件處理統計，與破獲件數為處理數以自破及破他案件計算方式不同，是宜注意。

# 13. 各地區(單位)刑事案件分布(續1)

Geographic Distribution of Offense, 2012

中華民國101年

年別(份)地區別 Year and District	2. 一般竊盜案件 Larceny								
	發生件數		破獲件數			嫌疑人人數 Offenders			
	當年 發生	補報 發生	破獲 當年	破獲 積案	破獲率 %	總數 Total	兒童 Child	少年 Juvenile	青年 Adolescent
中華民國92年2003(臺閩地區)	92,022	8,027	24,924	9,052	27.08 (33.96)	23,939	275	3,111	3,960
中華民國93年2004(臺閩地區)	107,329	5,815	28,109	7,177	26.19 (31.19)	23,740	229	1,850	2,982
中華民國94年2005(臺閩地區)	139,964	8,537	35,612	10,317	25.44 (30.93)	27,783	242	1,914	3,066
中華民國95年2006(臺閩地區)	136,359	8,544	36,804	11,583	26.99 (33.39)	30,769	293	2,135	3,010
中華民國96年2007(臺閩地區)	110,796	7,918	38,740	10,921	34.97 (41.83)	34,165	291	2,322	2,992
中華民國97年2008(臺閩地區)	94,163	7,467	36,123	9,633	38.36 (45.02)	34,441	238	2,328	2,757
中華民國98年2009(臺閩地區)	70,469	7,393	28,325	9,797	40.19 (48.96)	28,816	258	2,374	2,599
中華民國99年2010(臺閩地區)	68,948	7,043	28,792	9,159	41.76 (49.94)	30,598	277	2,556	2,398
中華民國100年2011(臺閩地區)	60,643	6,937	26,773	9,130	44.15 (53.13)	29,949	277	2,485	2,539
中華民國101年2012(臺閩地區)	53,966	7,375	27,334	9,483	50.65 (60.02)	31,585	361	2,974	2,832
新北市 New Taipei City	9,730	1,143	5,389	1,447	55.39	5,403	112	614	405
臺北市 Taipei City	6,223	559	3,296	900	52.96	3,252	14	234	348
臺中市 Taichung City	5,277	882	2,658	1,199	50.37	3,004	42	285	299
臺南市 Tainan City	4,803	359	1,873	633	39.00	2,023	13	139	192
高雄市 Kaohsiung City	11,422	491	3,543	862	31.02	3,808	34	333	333
臺灣省 Taiwan Province	15,697	3,810	10,066	4,287	64.13	13,515	139	1,347	1,208
宜蘭縣 Ilan County	706	143	462	176	65.44	630	6	46	50
桃園縣 Taoyuan County	2,625	1,463	1,950	1,513	74.29	2,610	23	237	255
新竹縣 Hsinchu County	1,098	235	639	265	58.20	930	27	110	78
苗栗縣 Miaoli County	1,052	357	641	375	60.93	1,142	8	99	90
彰化縣 Changhua County	1,985	329	1,282	442	64.58	1,563	23	156	132
南投縣 Nantou County	1,212	83	483	124	39.85	638	5	37	54
雲林縣 Yunlin County	788	124	615	125	78.05	826	2	45	46
嘉義縣 Chiayi County	1,012	93	669	109	66.11	814	2	76	60
屏東縣 Pingtung County	1,763	296	972	374	55.13	1,347	10	165	132
臺東縣 Taitung County	173	58	162	69	93.64	220	2	38	16
花蓮縣 Hualien County	928	225	504	262	54.31	807	13	132	96
澎湖縣 Penghu County	126	27	105	29	83.33	123	1	19	9
基隆市 Keelung City	797	127	572	143	71.77	609	7	73	49
新竹市 Hsinchu City	591	199	457	198	77.33	580	8	66	65
嘉義市 Chiayi City	841	51	553	83	65.76	676	2	48	76
福建省 Fuchien Province	100	3	82	4	82.00	108	6	14	10
金門縣 Kinmen County	87	3	74	4	85.06	100	6	14	10
連江縣 Lienchiang County	13	-	8	-	61.54	8	-	-	-
刑事局 Criminal Investigation Bureau	2	1	1	1	50.00	-	-	-	-
航警局 Aviation Police Bureau	127	4	49	8	38.58	58	-	-	2
國道警局 National Highway Police Bureau	189	83	169	85	89.42	171	-	2	17
保二總隊 2nd Peace Reservation Team	114	6	42	12	36.84	70	-	-	5
保三總隊 3rd Peace Reservation Team	3	-	3	-	100.00	2	-	-	-
鐵路 Railroad	239	32	136	38	56.90	130	1	5	9
基隆港 Keelung Harbor	2	1	2	1	100.00	6	-	-	-
臺中港 Taichung Harbor	23	-	15	2	65.22	20	-	1	3
高雄港 Kaohsiung Harbor	14	1	9	3	64.29	14	-	-	-
花蓮港 Hualien Harbor	1	-	1	1	100.00	1	-	-	1

# 13. 各地區(單位)刑事案件分布(續2)

Geographic Distribution of Offense, 2012

中華民國101年

年別(份)地區別 Year and District	3. 汽車竊盜案件 Motor Vehicle Theft								
	發生件數		破獲件數			嫌疑人人數 Offenders			
	當年 發生	補報 發生	破獲 當年	破獲 積案	破獲率 %	總數 Total	兒童 Child	少年 Juvenile	青年 Adolescent
中華民國92年2003(臺閩地區)	47,776	597	34,123	2,517	71.42 (75.74)	2,721	1	111	448
中華民國93年2004(臺閩地區)	50,169	550	34,976	2,088	69.72 (73.08)	3,322	1	65	372
中華民國94年2005(臺閩地區)	48,501	491	33,660	2,201	69.40 (73.20)	3,654	-	63	356
中華民國95年2006(臺閩地區)	33,163	576	22,636	2,527	68.26 (74.58)	2,489	1	75	214
中華民國96年2007(臺閩地區)	31,575	391	20,909	1,417	66.22 (69.84)	2,258	-	65	163
中華民國97年2008(臺閩地區)	27,946	562	18,028	1,695	64.51 (69.18)	2,597	-	56	154
中華民國98年2009(臺閩地區)	19,304	393	11,924	1,319	61.77 (67.23)	2,001	-	72	173
中華民國99年2010(臺閩地區)	16,695	411	9,986	1,283	59.81 (65.88)	2,287	-	59	166
中華民國100年2011(臺閩地區)	11,063	322	6,855	1,207	61.96 (70.81)	1,955	-	54	146
中華民國101年2012(臺閩地區)	8,306	271	5,338	1,076	64.27 (74.78)	1,657	1	60	118
新北市 New Taipei City	1,251	47	893	159	71.38	171	1	4	14
臺北市 Taipei City	315	8	197	44	62.54	73	-	-	3
臺中市 Taichung City	899	11	467	147	51.95	191	-	4	19
臺南市 Tainan City	810	17	311	82	38.40	107	-	2	9
高雄市 Kaohsiung City	1,421	12	953	148	67.07	253	-	17	26
臺灣省 Taiwan Province	3,599	175	2,512	493	69.80	825	-	27	44
宜蘭縣 Ilan County	68	5	49	15	72.06	27	-	1	1
桃園縣 Taoyuan County	1,255	100	1,006	188	80.16	231	-	7	12
新竹縣 Hsinchu County	446	6	249	50	55.83	76	-	3	4
苗栗縣 Miaoli County	223	8	126	30	56.50	72	-	2	8
彰化縣 Changhua County	267	5	156	31	58.43	61	-	1	5
南投縣 Nantou County	244	1	169	28	69.26	38	-	1	3
雲林縣 Yunlin County	149	9	102	24	68.46	45	-	2	-
嘉義縣 Chiayi County	119	3	66	13	55.46	50	-	3	2
屏東縣 Pingtung County	378	2	300	41	79.37	66	-	2	1
臺東縣 Taitung County	13	2	12	2	92.31	6	-	-	1
花蓮縣 Hualien County	105	7	70	12	66.67	33	-	2	1
澎湖縣 Penghu County	-	-	-	-	-	-	-	-	-
基隆市 Keelung City	57	2	36	3	63.16	28	-	3	-
新竹市 Hsinchu City	156	23	120	40	76.92	68	-	-	5
嘉義市 Chiayi City	119	2	51	16	42.86	24	-	-	1
福建省 Fuchien Province	1	1	1	1	100.00	9	-	6	2
金門縣 Kinmen County	1	1	1	1	100.00	9	-	6	2
連江縣 Lienchiang County	-	-	-	-	-	-	-	-	-
刑事局 Criminal Investigation Bureau	-	-	-	-	-	-	-	-	-
航警局 Aviation Police Bureau	-	-	-	-	-	-	-	-	-
國道警局 National Highway Police Bureau	2	-	2	-	100.00	22	-	-	1
保二總隊 2nd Peace Reservation Team	6	-	1	1	16.67	2	-	-	-
保三總隊 3rd Peace Reservation Team	-	-	-	-	-	3	-	-	-
鐵路 Railroad	1	-	1	-	100.00	-	-	-	-
基隆港 Keelung Harbor	1	-	-	-	-	1	-	-	-
臺中港 Taichung Harbor	-	-	-	1	-	-	-	-	-
高雄港 Kaohsiung Harbor	-	-	-	-	-	-	-	-	-
花蓮港 Hualien Harbor	-	-	-	-	-	-	-	-	-

# 13. 各地區(單位)刑事案件分布(續3)

Geographic Distribution of Offenses, 2012

中華民國 101 年

年別(份)地區別 Year and District	4. 機車竊盜案件 Motorcycle Theft								
	發生件數		破獲件數			嫌疑人人數 Offenders			
	當年 發生	補報 發生	破獲 當年	破獲 積案	破獲率 %	總數 Total	兒童 Child	少年 Juvenile	青年 Adolescent
中華民國92年2003(臺閩地區)	179,373	2,860	96,101	11,563	53.58 (59.08)	8,126	74	3,276	1,291
中華民國93年2004(臺閩地區)	164,135	2,322	97,752	9,168	59.56 (64.23)	7,969	60	2,944	960
中華民國94年2005(臺閩地區)	128,555	2,106	93,471	12,677	72.71 (81.24)	7,937	65	2,589	797
中華民國95年2006(臺閩地區)	101,263	1,656	78,126	12,881	77.15 (88.43)	6,669	70	2,479	727
中華民國96年2007(臺閩地區)	89,124	1,287	69,350	8,771	77.81 (86.41)	5,630	52	1,898	529
中華民國97年2008(臺閩地區)	77,871	1,342	60,202	8,142	77.31 (86.28)	5,326	45	1,556	487
中華民國98年2009(臺閩地區)	56,600	992	43,116	7,743	76.18 (88.31)	4,768	38	1,436	509
中華民國99年2010(臺閩地區)	48,918	759	36,540	6,316	74.70 (86.27)	4,669	41	1,471	448
中華民國100年2011(臺閩地區)	37,247	619	27,114	6,548	72.80 (88.90)	4,374	31	1,514	408
中華民國101年2012(臺閩地區)	29,832	514	21,564	5,574	72.28 (89.43)	3,817	24	1,334	378
新北市 New Taipei City	5,502	148	4,463	1,095	81.12	747	1	261	78
臺北市 Taipei City	2,459	98	1,700	494	69.13	332	-	130	40
臺中市 Taichung City	3,494	37	2,390	681	68.40	449	6	197	41
臺南市 Tainan City	2,806	15	1,628	356	58.02	229	1	58	24
高雄市 Kaohsiung City	5,761	80	4,274	783	74.19	511	4	147	48
臺灣省 Taiwan Province	9,762	136	7,075	2,156	72.47	1,522	12	531	144
宜蘭縣 Ilan County	211	7	133	73	63.03	67	-	33	10
桃園縣 Taoyuan County	3,819	34	2,784	892	72.90	321	2	84	22
新竹縣 Hsinchu County	568	4	428	128	75.35	117	1	60	10
苗栗縣 Miaoli County	482	9	322	141	66.80	138	2	64	11
彰化縣 Changhua County	636	13	504	127	79.25	176	-	67	27
南投縣 Nantou County	479	5	365	108	76.20	67	-	22	2
雲林縣 Yunlin County	566	5	381	116	67.31	65	2	26	8
嘉義縣 Chiayi County	274	-	177	42	64.60	56	-	13	7
屏東縣 Pingtung County	833	16	592	113	71.07	160	4	37	8
臺東縣 Taitung County	151	9	90	32	59.60	21	-	5	-
花蓮縣 Hualien County	199	8	159	47	79.90	79	-	21	11
澎湖縣 Penghu County	18	-	15	2	83.33	14	-	11	1
基隆市 Keelung City	304	3	256	69	84.21	95	1	46	13
新竹市 Hsinchu City	875	21	612	206	69.94	100	-	35	10
嘉義市 Chiayi City	347	2	257	60	74.06	46	-	7	4
福建省 Fuchien Province	9	-	7	1	77.78	7	-	4	1
金門縣 Kinmen County	8	-	7	1	87.50	7	-	4	1
連江縣 Lienchiang County	1	-	-	-	-	-	-	-	-
刑事局 Criminal Investigation Bureau	1	-	1	-	100.00	-	-	-	-
航警局 Aviation Police Bureau	2	-	1	2	50.00	-	-	-	-
國道警局 National Highway Police Bureau	-	-	-	1	-	9	-	3	2
保二總隊 2nd Peace Reservation Team	14	-	7	3	50.00	-	-	-	-
保三總隊 3rd Peace Reservation Team	1	-	1	-	100.00	6	-	-	-
鐵路 Railroad	7	-	6	-	85.71	3	-	3	-
基隆港 Keelung Harbor	-	-	-	1	-	-	-	-	-
臺中港 Taichung Harbor	8	-	7	1	87.50	1	-	-	-
高雄港 Kaohsiung Harbor	6	-	4	-	66.67	1	-	-	-
花蓮港 Hualien Harbor	-	-	-	-	-	-	-	-	-



# 13. 各地區(單位)刑事案件分布(續4)

Geographic Distribution of Offense, 2012

中華民國 101 年

年別(份)地區別 Year and District	5. 故意殺人案件 Murder								
	發生件數		破獲件數			嫌疑人人數 Offenders			
	當年 發生	補報 發生	破獲 當年	破獲 積案	破獲率 %	總數 Total	兒童 Child	少年 Juvenile	青年 Adolescent
中華民國92年 2003(臺閩地區)	945	112	851	149	90.05 (94.61)	1,766	-	210	467
中華民國93年 2004(臺閩地區)	863	47	772	74	89.46 (92.97)	1,519	-	248	383
中華民國94年 2005(臺閩地區)	862	41	782	66	90.72 (93.91)	1,433	1	211	324
中華民國95年 2006(臺閩地區)	851	70	778	100	91.42 (95.33)	1,715	10	299	477
中華民國96年 2007(臺閩地區)	823	58	763	82	92.71 (95.91)	1,530	-	213	338
中華民國97年 2008(臺閩地區)	726	77	689	100	94.90 (98.26)	1,337	-	165	281
中華民國98年 2009(臺閩地區)	747	85	709	104	94.91 (97.72)	1,437	-	173	315
中華民國99年 2010(臺閩地區)	691	52	665	78	96.24 (100.00)	1,420	-	175	338
中華民國100年 2011(臺閩地區)	622	64	604	74	97.11 (98.83)	1,412	-	261	334
中華民國101年 2012(臺閩地區)	580	44	565	59	97.41 (100.00)	1,444	1	309	419
新北市 New Taipei City	168	15	165	17	98.21	559	1	185	172
臺北市 Taipei City	49	1	48	4	97.96	147	-	18	60
臺中市 Taichung City	30	1	28	3	93.33	81	-	17	32
臺南市 Tainan City	47	8	42	12	89.36	81	-	6	23
高雄市 Kaohsiung City	54	5	53	6	98.15	123	-	20	39
臺灣省 Taiwan Province	227	14	224	17	98.68	446	-	63	91
宜蘭縣 Ilan County	18	1	16	1	88.89	32	-	3	7
桃園縣 Taoyuan County	46	4	46	4	100.00	73	-	3	15
新竹縣 Hsinchu County	18	1	18	1	100.00	35	-	3	6
苗栗縣 Miaoli County	12	1	12	1	100.00	26	-	7	3
彰化縣 Changhua County	17	-	17	-	100.00	20	-	-	4
南投縣 Nantou County	15	2	15	4	100.00	29	-	2	5
雲林縣 Yunlin County	16	-	15	-	93.75	20	-	-	-
嘉義縣 Chiayi County	14	-	14	-	100.00	20	-	6	-
屏東縣 Pingtung County	17	3	17	4	100.00	68	-	8	13
臺東縣 Taitung County	3	-	3	-	100.00	3	-	-	-
花蓮縣 Hualien County	14	1	14	1	100.00	25	-	11	4
澎湖縣 Penghu County	3	-	3	-	100.00	6	-	-	-
基隆市 Keelung City	14	1	14	1	100.00	32	-	6	9
新竹市 Hsinchu City	20	-	20	-	100.00	57	-	14	25
嘉義市 Chiayi City	-	-	-	-	-	-	-	-	-
福建省 Fuchien Province	2	-	2	-	100.00	2	-	-	2
金門縣 Kinmen County	2	-	2	-	100.00	2	-	-	2
連江縣 Lienchiang County	-	-	-	-	-	-	-	-	-
刑事局 Criminal Investigation Bureau	1	-	1	-	100.00	1	-	-	-
航警局 Aviation Police Bureau	-	-	-	-	-	-	-	-	-
國道警局 National Highway Police Bureau	1	-	1	-	100.00	3	-	-	-
保二總隊 2nd Peace Reservation Team	1	-	1	-	100.00	1	-	-	-
保三總隊 3rd Peace Reservation Team	-	-	-	-	-	-	-	-	-
鐵路 Railroad	-	-	-	-	-	-	-	-	-
基隆港 Keelung Harbor	-	-	-	-	-	-	-	-	-
臺中港 Taichung Harbor	-	-	-	-	-	-	-	-	-
高雄港 Kaohsiung Harbor	-	-	-	-	-	-	-	-	-
花蓮港 Hualien Harbor	-	-	-	-	-	-	-	-	-

# 13. 各地區(單位)刑事案件分布(續5)

Geographic Distribution of Offense, 2012

中華民國101年

年別(份)地區別 Year and District	6. 強盜案件 Robbery								
	發生件數		破獲件數			嫌疑人人數 Offenders			
	當年 發生	補報 發生	破獲 當年	破獲 積案	破獲率 %	總數 Total	兒童 Child	少年 Juvenile	青年 Adolescent
中華民國92年 2003(臺閩地區)	2,419	271	1,920	414	79.37 (86.77)	2,495	6	344	660
中華民國93年 2004(臺閩地區)	2,382	118	1,843	193	77.37 (81.44)	2,237	1	331	580
中華民國94年 2005(臺閩地區)	2,805	165	2,035	267	72.55 (77.51)	2,434	4	290	538
中華民國95年 2006(臺閩地區)	2,414	166	1,832	297	75.89 (82.52)	2,509	-	366	566
中華民國96年 2007(臺閩地區)	1,820	116	1,498	226	82.31 (89.05)	2,114	2	218	408
中華民國97年 2008(臺閩地區)	1,385	112	1,222	176	88.23 (93.39)	1,936	3	219	402
中華民國98年 2009(臺閩地區)	1,133	98	1,009	138	89.06 (93.18)	1,556	-	189	303
中華民國99年 2010(臺閩地區)	831	40	768	83	92.42 (97.70)	1,214	1	132	244
中華民國100年 2011(臺閩地區)	609	42	558	65	91.63 (95.70)	970	2	74	228
中華民國101年 2012(臺閩地區)	528	36	508	65	96.21 (101.60)	856	10	123	165
新北市 New Taipei City	112	10	111	13	99.11	229	8	56	45
臺北市 Taipei City	39	-	39	2	100.00	58	-	1	11
臺中市 Taichung City	36	-	35	2	97.22	58	1	5	9
臺南市 Tainan City	64	6	55	15	85.94	79	-	13	14
高雄市 Kaohsiung City	71	3	67	4	94.37	95	-	6	17
臺灣省 Taiwan Province	203	17	198	29	97.54	329	1	42	68
宜蘭縣 Ilan County	14	-	14	1	100.00	19	-	-	4
桃園縣 Taoyuan County	49	8	48	10	97.96	74	1	17	15
新竹縣 Hsinchu County	5	-	5	-	100.00	6	-	1	-
苗栗縣 Miaoli County	8	1	7	2	87.50	21	-	-	2
彰化縣 Changhua County	24	-	22	-	91.67	39	-	3	12
南投縣 Nantou County	18	-	18	-	100.00	34	-	4	8
雲林縣 Yunlin County	14	1	14	1	100.00	20	-	1	3
嘉義縣 Chiayi County	7	-	7	1	100.00	10	-	-	4
屏東縣 Pingtung County	11	1	11	4	100.00	21	-	-	6
臺東縣 Taitung County	5	4	5	4	100.00	13	-	-	1
花蓮縣 Hualien County	7	-	7	1	100.00	11	-	4	1
澎湖縣 Penghu County	3	-	3	-	100.00	2	-	-	-
基隆市 Keelung City	15	1	14	3	93.33	23	-	7	5
新竹市 Hsinchu City	20	1	20	2	100.00	34	-	5	7
嘉義市 Chiayi City	3	-	3	-	100.00	2	-	-	-
福建省 Fuchien Province	2	-	2	-	100.00	7	-	-	1
金門縣 Kinmen County	2	-	2	-	100.00	7	-	-	1
連江縣 Lienchiang County	-	-	-	-	-	-	-	-	-
刑事局 Criminal Investigation Bureau	-	-	-	-	-	-	-	-	-
航警局 Aviation Police Bureau	-	-	-	-	-	-	-	-	-
國道警局 National Highway Police Bureau	-	-	-	-	-	-	-	-	-
保二總隊 2nd Peace Reservation Team	-	-	-	-	-	-	-	-	-
保三總隊 3rd Peace Reservation Team	-	-	-	-	-	-	-	-	-
鐵路 Railroad	1	-	1	-	100.00	1	-	-	-
基隆港 Keelung Harbor	-	-	-	-	-	-	-	-	-
臺中港 Taichung Harbor	-	-	-	-	-	-	-	-	-
高雄港 Kaohsiung Harbor	-	-	-	-	-	-	-	-	-
花蓮港 Hualien Harbor	-	-	-	-	-	-	-	-	-

# 13. 各地區(單位)刑事案件分布(續6)

Geographic Distribution of Offense, 2012

中華民國101年

年別(份)地區別 Year and District	7. 搶奪案件 Forceful Taking								
	發生件數		破獲件數			嫌疑人人數 Offenders			
	當年 發生	補報 發生	破獲 當年	破獲 積案	破獲率 %	總數 Total	兒童 Child	少年 Juvenile	青年 Adolescent
中華民國92年2003(臺閩地區)	6,274	272	2,544	861	40.55 (52.02)	1,593	4	136	561
中華民國93年2004(臺閩地區)	6,886	139	2,430	469	35.29 (41.27)	1,318	3	101	378
中華民國94年2005(臺閩地區)	7,935	117	2,804	409	35.34 (39.90)	1,333	1	83	297
中華民國95年2006(臺閩地區)	6,187	144	2,133	529	34.48 (42.05)	1,222	1	83	212
中華民國96年2007(臺閩地區)	4,021	102	1,714	356	42.63 (50.21)	1,191	-	68	203
中華民國97年2008(臺閩地區)	3,308	120	1,591	384	48.10 (57.61)	1,059	1	55	143
中華民國98年2009(臺閩地區)	2,461	107	1,414	295	57.46 (66.55)	930	1	66	101
中華民國99年2010(臺閩地區)	1,641	45	994	181	60.57 (69.69)	697	1	26	71
中華民國100年2011(臺閩地區)	997	13	720	90	72.22 (80.20)	569	1	37	67
中華民國101年2012(臺閩地區)	703	8	585	49	83.21 (89.17)	490	-	42	59
新北市 New Taipei City	119	3	111	6	93.28	91	-	8	9
臺北市 Taipei City	65	1	62	5	95.38	58	-	4	7
臺中市 Taichung City	97	1	86	8	88.66	70	-	12	11
臺南市 Tainan City	52	-	36	2	69.23	26	-	2	3
高雄市 Kaohsiung City	189	1	136	12	71.96	98	-	1	12
臺灣省 Taiwan Province	179	2	152	16	84.92	146	-	15	17
宜蘭縣 Ilan County	8	-	8	-	100.00	14	-	1	2
桃園縣 Taoyuan County	30	-	26	3	86.67	29	-	3	3
新竹縣 Hsinchu County	11	-	9	1	81.82	11	-	2	3
苗栗縣 Miaoli County	7	-	3	2	42.86	4	-	-	-
彰化縣 Changhua County	30	-	28	4	93.33	25	-	1	2
南投縣 Nantou County	21	-	15	-	71.43	5	-	1	2
雲林縣 Yunlin County	8	2	7	2	87.50	13	-	3	-
嘉義縣 Chiayi County	8	-	8	-	100.00	10	-	3	1
屏東縣 Pingtung County	28	-	25	3	89.29	14	-	1	1
臺東縣 Taitung County	-	-	-	-	-	-	-	-	-
花蓮縣 Hualien County	5	-	4	1	80.00	5	-	-	-
澎湖縣 Penghu County	-	-	-	-	-	-	-	-	-
基隆市 Keelung City	6	-	6	-	100.00	5	-	-	-
新竹市 Hsinchu City	8	-	7	-	87.50	4	-	-	2
嘉義市 Chiayi City	9	-	6	-	66.67	7	-	-	1
福建省 Fuchien Province	-	-	-	-	-	-	-	-	-
金門縣 Kinmen County	-	-	-	-	-	-	-	-	-
連江縣 Lienchiang County	-	-	-	-	-	-	-	-	-
刑事局 Criminal Investigation Bureau	-	-	-	-	-	-	-	-	-
航警局 Aviation Police Bureau	-	-	-	-	-	-	-	-	-
國道警局 National Highway Police Bureau	-	-	-	-	-	-	-	-	-
保二總隊 2nd Peace Reservation Team	-	-	-	-	-	-	-	-	-
保三總隊 3rd Peace Reservation Team	-	-	-	-	-	-	-	-	-
鐵路 Railroad	2	-	2	-	100.00	1	-	-	-
基隆港 Keelung Harbor	-	-	-	-	-	-	-	-	-
臺中港 Taichung Harbor	-	-	-	-	-	-	-	-	-
高雄港 Kaohsiung Harbor	-	-	-	-	-	-	-	-	-
花蓮港 Hualien Harbor	-	-	-	-	-	-	-	-	-

# 13. 各地區(單位)刑事案件分布(續7)

Geographic Distribution of Offense, 2012

中華民國101年

年別(份)地區別 Year and District	8. 擄人勒贖案件 Kidnapping								
	發生件數		破獲件數			嫌疑人人數 Offenders			
	當年 發生	補報 發生	破獲 當年	破獲 積案	破獲率 %	總數 Total	兒童 Child	少年 Juvenile	青年 Adolescent
中華民國92年 2003(臺閩地區)	65	8	60	12	92.31 (98.63)	217	-	16	63
中華民國93年 2004(臺閩地區)	77	3	69	7	89.61 (95.00)	238	-	15	52
中華民國94年 2005(臺閩地區)	59	6	57	9	96.61 (101.54)	226	-	2	32
中華民國95年 2006(臺閩地區)	57	7	53	8	92.98 (95.31)	240	-	15	46
中華民國96年 2007(臺閩地區)	31	7	30	10	96.77 (105.26)	176	-	16	41
中華民國97年 2008(臺閩地區)	25	4	25	4	100.00 (100.00)	97	-	1	8
中華民國98年 2009(臺閩地區)	14	4	14	4	100.00 (100.00)	82	-	8	22
中華民國99年 2010(臺閩地區)	17	2	16	2	94.12 (94.74)	74	-	3	16
中華民國100年 2011(臺閩地區)	9	1	9	2	100.00 (110.00)	58	-	1	15
中華民國101年 2012(臺閩地區)	10	1	10	1	100.00 (100.00)	45	-	6	7
新北市 New Taipei City	2	1	2	1	100.00	7	-	-	2
臺北市 Taipei City	1	-	1	-	100.00	8	-	-	-
臺中市 Taichung City	1	-	1	-	100.00	7	-	-	3
臺南市 Tainan City	2	-	2	-	100.00	7	-	-	1
高雄市 Kaohsiung City	-	-	-	-	-	-	-	-	-
臺灣省 Taiwan Province	4	-	4	-	100.00	12	-	6	1
宜蘭縣 Ilan County	-	-	-	-	-	-	-	-	-
桃園縣 Taoyuan County	2	-	2	-	100.00	2	-	-	-
新竹縣 Hsinchu County	-	-	-	-	-	3	-	-	-
苗栗縣 Miaoli County	-	-	-	-	-	-	-	-	-
彰化縣 Changhua County	1	-	1	-	100.00	4	-	4	-
南投縣 Nantou County	-	-	-	-	-	-	-	-	-
雲林縣 Yunlin County	-	-	-	-	-	-	-	-	-
嘉義縣 Chiayi County	-	-	-	-	-	-	-	-	-
屏東縣 Pingtung County	-	-	-	-	-	-	-	-	-
臺東縣 Taitung County	-	-	-	-	-	-	-	-	-
花蓮縣 Hualien County	-	-	-	-	-	-	-	-	-
澎湖縣 Penghu County	-	-	-	-	-	-	-	-	-
基隆市 Keelung City	-	-	-	-	-	-	-	-	-
新竹市 Hsinchu City	1	-	1	-	100.00	3	-	2	1
嘉義市 Chiayi City	-	-	-	-	-	-	-	-	-
福建省 Fuchien Province	-	-	-	-	-	-	-	-	-
金門縣 Kinmen County	-	-	-	-	-	-	-	-	-
連江縣 Lienchiang County	-	-	-	-	-	-	-	-	-
刑事局 Criminal Investigation Bureau	-	-	-	-	-	4	-	-	-
航警局 Aviation Police Bureau	-	-	-	-	-	-	-	-	-
國道警局 National Highway Police Bureau	-	-	-	-	-	-	-	-	-
保二總隊 2nd Peace Reservation Team	-	-	-	-	-	-	-	-	-
保三總隊 3rd Peace Reservation Team	-	-	-	-	-	-	-	-	-
鐵路 Railroad	-	-	-	-	-	-	-	-	-
基隆港 Keelung Harbor	-	-	-	-	-	-	-	-	-
臺中港 Taichung Harbor	-	-	-	-	-	-	-	-	-
高雄港 Kaohsiung Harbor	-	-	-	-	-	-	-	-	-
花蓮港 Hualien Harbor	-	-	-	-	-	-	-	-	-

# 13. 各地區(單位)刑事案件分布(續8)

Geographic Distribution of Offense, 2012

中華民國101年

年別(份)地區別 Year and District	9. 恐嚇取財案件 Intimidation								
	發生件數		破獲件數			嫌疑人人數 Offenders			
	當年 發生	補報 發生	破獲 當年	破獲 積案	破獲率 %	總數 Total	兒童 Child	少年 Juvenile	青年 Adolescent
中華民國92年 2003(臺閩地區)	6,179	778	2,045	1,046	33.10 (44.43)	1,364	-	174	203
中華民國93年 2004(臺閩地區)	4,675	742	1,518	883	32.47 (44.32)	1,336	7	229	203
中華民國94年 2005(臺閩地區)	3,656	568	1,294	628	35.39 (45.50)	1,211	2	131	148
中華民國95年 2006(臺閩地區)	4,952	501	2,161	595	43.64 (50.54)	2,124	1	214	291
中華民國96年 2007(臺閩地區)	3,501	953	1,931	1,069	55.16 (67.36)	1,968	6	225	289
中華民國97年 2008(臺閩地區)	2,726	761	1,966	834	72.12 (80.30)	1,726	3	171	220
中華民國98年 2009(臺閩地區)	1,966	737	1,411	836	71.77 (83.13)	1,883	4	209	224
中華民國99年 2010(臺閩地區)	1,512	391	1,064	464	70.37 (80.29)	1,571	3	211	195
中華民國100年 2011(臺閩地區)	1,211	524	883	587	72.91 (84.73)	1,473	24	287	209
中華民國101年 2012(臺閩地區)	924	264	698	306	75.54 (84.51)	1,252	3	242	169
新北市 New Taipei City	153	72	126	80	82.35	205	-	41	26
臺北市 Taipei City	89	32	67	37	75.28	122	-	22	8
臺中市 Taichung City	114	27	70	29	61.40	159	-	52	19
臺南市 Tainan City	117	15	86	18	73.50	125	-	12	27
高雄市 Kaohsiung City	133	26	96	37	72.18	178	2	36	27
臺灣省 Taiwan Province	312	92	247	105	79.17	453	1	79	61
宜蘭縣 Ilan County	5	1	4	2	80.00	8	-	2	2
桃園縣 Taoyuan County	27	16	23	16	85.19	37	-	7	3
新竹縣 Hsinchu County	23	7	18	7	78.26	38	-	5	11
苗栗縣 Miaoli County	46	9	39	10	84.78	70	-	6	9
彰化縣 Changhua County	33	11	17	13	51.52	52	-	11	5
南投縣 Nantou County	22	4	15	8	68.18	30	-	13	3
雲林縣 Yunlin County	9	8	8	8	88.89	17	-	-	5
嘉義縣 Chiayi County	24	5	18	8	75.00	34	-	2	6
屏東縣 Pingtung County	26	6	18	6	69.23	18	-	6	1
臺東縣 Taitung County	2	2	1	2	50.00	4	-	4	-
花蓮縣 Hualien County	10	3	9	4	90.00	21	1	4	-
澎湖縣 Penghu County	-	1	-	2	-	1	-	-	-
基隆市 Keelung City	25	6	21	7	84.00	42	-	6	5
新竹市 Hsinchu City	52	9	52	9	100.00	74	-	13	9
嘉義市 Chiayi City	8	4	4	3	50.00	7	-	-	2
福建省 Fuchien Province	1	-	1	-	100.00	2	-	-	-
金門縣 Kinmen County	1	-	1	-	100.00	2	-	-	-
連江縣 Lienchiang County	-	-	-	-	-	-	-	-	-
刑事局 Criminal Investigation Bureau	-	-	-	-	-	-	-	-	-
航警局 Aviation Police Bureau	-	-	-	-	-	1	-	-	-
國道警局 National Highway Police Bureau	-	-	-	-	-	-	-	-	-
保二總隊 2nd Peace Reservation Team	1	-	1	-	100.00	1	-	-	-
保三總隊 3rd Peace Reservation Team	-	-	-	-	-	-	-	-	-
鐵路 Railroad	3	-	3	-	100.00	5	-	-	1
基隆港 Keelung Harbor	-	-	-	-	-	-	-	-	-
臺中港 Taichung Harbor	-	-	-	-	-	-	-	-	-
高雄港 Kaohsiung Harbor	1	-	1	-	100.00	1	-	-	-
花蓮港 Hualien Harbor	-	-	-	-	-	-	-	-	-

# 13. 各地區(單位)刑事案件分布(續9)

Geographic Distribution of Offense, 2012

中華民國101年

年別(份)地區別 Year and District	10. 毒品案件 Narcotics								
	發生件數		破獲件數				嫌疑人人數 Offenders		
	當年 發生	補報 發生	破獲 當年	破獲 積案	破獲率 %	總數 Total	兒童 Child	少年 Juvenile	青年 Adolescent
中華民國92年2003(臺閩地區)	23,422	2,058	23,422	2,058	100.00 (100.00)	28,921	-	783	5,702
中華民國93年2004(臺閩地區)	35,377	1,970	35,377	1,970	100.00 (100.00)	40,136	1	712	6,065
中華民國94年2005(臺閩地區)	46,526	2,926	46,526	2,926	100.00 (100.00)	51,376	3	645	6,111
中華民國95年2006(臺閩地區)	42,131	3,274	42,131	3,274	100.00 (100.00)	47,257	-	518	4,488
中華民國96年2007(臺閩地區)	48,895	3,940	48,895	3,940	100.00 (100.00)	53,681	-	602	4,688
中華民國97年2008(臺閩地區)	47,321	5,136	47,321	5,136	100.00 (100.00)	52,762	-	607	3,971
中華民國98年2009(臺閩地區)	40,603	4,310	40,603	4,310	100.00 (100.00)	47,400	2	843	4,355
中華民國99年2010(臺閩地區)	43,889	4,429	43,889	4,429	100.00 (100.00)	51,078	1	1,213	5,640
中華民國100年2011(臺閩地區)	39,917	6,082	39,917	6,082	100.00 (100.00)	48,875	3	1,317	5,787
中華民國101年2012(臺閩地區)	38,011	5,990	38,011	5,990	100.00 (100.00)	47,043	3	1,655	5,908
新北市 New Taipei City	7,319	862	7,319	862	100.00	8,386	1	382	1,280
臺北市 Taipei City	3,494	227	3,494	227	100.00	4,625	-	89	788
臺中市 Taichung City	2,911	513	2,911	513	100.00	3,908	-	139	512
臺南市 Tainan City	2,288	486	2,288	486	100.00	2,872	-	59	290
高雄市 Kaohsiung City	4,958	943	4,958	943	100.00	6,193	-	118	769
臺灣省 Taiwan Province	16,682	2,924	16,682	2,924	100.00	20,471	2	860	2,205
宜蘭縣 Ilan County	623	73	623	73	100.00	797	1	65	94
桃園縣 Taoyuan County	3,990	378	3,990	378	100.00	4,365	1	228	572
新竹縣 Hsinchu County	719	205	719	205	100.00	897	-	30	83
苗栗縣 Miaoli County	1,253	342	1,253	342	100.00	1,860	-	116	113
彰化縣 Changhua County	1,575	265	1,575	265	100.00	2,290	-	114	199
南投縣 Nantou County	876	147	876	147	100.00	966	-	10	60
雲林縣 Yunlin County	1,224	166	1,224	166	100.00	1,227	-	18	82
嘉義縣 Chiayi County	680	178	680	178	100.00	912	-	20	46
屏東縣 Pingtung County	2,201	471	2,201	471	100.00	2,720	-	102	344
臺東縣 Taitung County	292	62	292	62	100.00	329	-	12	28
花蓮縣 Hualien County	550	153	550	153	100.00	672	-	16	70
澎湖縣 Penghu County	36	13	36	13	100.00	81	-	2	18
基隆市 Keelung City	1,573	242	1,573	242	100.00	1,865	-	51	256
新竹市 Hsinchu City	441	119	441	119	100.00	757	-	51	142
嘉義市 Chiayi City	649	110	649	110	100.00	733	-	25	98
福建省 Fuchien Province	5	2	5	2	100.00	8	-	-	1
金門縣 Kinmen County	5	-	5	-	100.00	6	-	-	1
連江縣 Lienchiang County	-	2	-	2	-	2	-	-	-
刑事局 Criminal Investigation Bureau	-	-	-	-	-	1	-	-	-
航警局 Aviation Police Bureau	67	7	67	7	100.00	97	-	4	13
國道警局 National Highway Police Bureau	228	13	228	13	100.00	254	-	3	25
保二總隊 2nd Peace Reservation Team	5	2	5	2	100.00	1	-	-	-
保三總隊 3rd Peace Reservation Team	1	-	1	-	100.00	94	-	1	10
鐵路 Railroad	27	8	27	8	100.00	39	-	-	5
基隆港 Keelung Harbor	-	-	-	-	-	33	-	-	3
臺中港 Taichung Harbor	-	-	-	-	-	17	-	-	1
高雄港 Kaohsiung Harbor	26	3	26	3	100.00	36	-	-	6
花蓮港 Hualien Harbor	-	-	-	-	-	8	-	-	-

# 13. 各地區(單位)刑事案件分布(續 10)

Geographic Distribution of Offense, 2012

中華民國 101 年

年 別 ( 份 ) 地 區 別 Year and District	11. 偽造貨幣案件 Counterfeiting Currency								
	發 生 件 數		破 獲 件 數			嫌 疑 人 人 數 Offenders			
	當 年 發 生	補 報 發 生	破 獲 當 年	破 獲 積 案	破 獲 率 %	總 數 Total	兒 童 Child	少 年 Juvenile	青 年 Adolescent
中華民國92年 2003(臺閩地區)	476	36	476	36	100.00 (100.00)	565	2	63	96
中華民國93年 2004(臺閩地區)	317	34	317	34	100.00 (100.00)	361	1	42	60
中華民國94年 2005(臺閩地區)	174	12	174	12	100.00 (100.00)	161	-	12	28
中華民國95年 2006(臺閩地區)	161	10	161	10	100.00 (100.00)	165	-	9	38
中華民國96年 2007(臺閩地區)	126	21	126	21	100.00 (100.00)	128	-	-	15
中華民國97年 2008(臺閩地區)	82	13	82	13	100.00 (100.00)	105	-	2	8
中華民國98年 2009(臺閩地區)	95	10	95	10	100.00 (100.00)	113	-	-	5
中華民國99年 2010(臺閩地區)	75	11	75	11	100.00 (100.00)	96	-	5	9
中華民國100年 2011(臺閩地區)	53	15	53	15	100.00 (100.00)	82	-	2	7
中華民國101年 2012(臺閩地區)	39	20	39	20	100.00 (100.00)	65	-	3	3
新北市 New Taipei City	3	3	3	3	100.00	9	-	-	-
臺北市 Taipei City	2	1	2	1	100.00	3	-	-	-
臺中市 Taichung City	2	3	2	3	100.00	3	-	-	-
臺南市 Tainan City	4	2	4	2	100.00	9	-	2	-
高雄市 Kaohsiung City	8	-	8	-	100.00	7	-	-	1
臺灣省 Taiwan Province	16	11	16	11	100.00	32	-	1	2
宜蘭縣 Ilan County	2	-	2	-	100.00	3	-	-	-
桃園縣 Taoyuan County	6	2	6	2	100.00	7	-	-	2
新竹縣 Hsinchu County	1	2	1	2	100.00	1	-	-	-
苗栗縣 Miaoli County	1	-	1	-	100.00	3	-	-	-
彰化縣 Changhua County	1	-	1	-	100.00	4	-	-	-
南投縣 Nantou County	-	-	-	-	-	-	-	-	-
雲林縣 Yunlin County	-	-	-	-	-	-	-	-	-
嘉義縣 Chiayi County	-	2	-	2	-	2	-	-	-
屏東縣 Pingtung County	-	-	-	-	-	-	-	-	-
臺東縣 Taitung County	-	-	-	-	-	-	-	-	-
花蓮縣 Hualien County	2	-	2	-	100.00	2	-	-	-
澎湖縣 Penghu County	-	-	-	-	-	-	-	-	-
基隆市 Keelung City	-	-	-	-	-	2	-	-	-
新竹市 Hsinchu City	3	2	3	2	100.00	5	-	1	-
嘉義市 Chiayi City	-	3	-	3	-	3	-	-	-
福建省 Fuchien Province	-	-	-	-	-	-	-	-	-
金門縣 Kinmen County	-	-	-	-	-	-	-	-	-
連江縣 Lienchiang County	-	-	-	-	-	-	-	-	-
刑事局 Criminal Investigation Bureau	-	-	-	-	-	-	-	-	-
航警局 Aviation Police Bureau	-	-	-	-	-	-	-	-	-
國道警局 National Highway Police Bureau	4	-	4	-	100.00	2	-	-	-
保二總隊 2nd Peace Reservation Team	-	-	-	-	-	-	-	-	-
保三總隊 3rd Peace Reservation Team	-	-	-	-	-	-	-	-	-
鐵路 Railroad	-	-	-	-	-	-	-	-	-
基隆港 Keelung Harbor	-	-	-	-	-	-	-	-	-
臺中港 Taichung Harbor	-	-	-	-	-	-	-	-	-
高雄港 Kaohsiung Harbor	-	-	-	-	-	-	-	-	-
花蓮港 Hualien Harbor	-	-	-	-	-	-	-	-	-

# 13. 各地區(單位)刑事案件分布(續 11)

Geographic Distribution of Offense, 2012

中華民國 101 年

年 別 ( 份 ) 地 區 別 Year and District	12. 偽造有價證券案件 Counterfeiting Valuable Security								
	發 生 件 數		破 獲 件 數			嫌 疑 人 人 數 Offenders			
	當 年	補 報	破 獲	破 獲	破 獲 率	總 數	兒 童	少 年	青 年
	發 生	發 生	當 年	積 案	%				
中華民國92年 2003(臺閩地區)	194	20	105	22	54.12 (59.35)	128	-	2	25
中華民國93年 2004(臺閩地區)	194	25	48	24	24.74 (32.88)	70	-	1	2
中華民國94年 2005(臺閩地區)	68	24	44	20	64.71 (69.57)	65	-	2	5
中華民國95年 2006(臺閩地區)	57	20	35	20	61.40 (71.43)	63	-	2	-
中華民國96年 2007(臺閩地區)	49	21	43	21	87.76 (91.43)	71	-	1	8
中華民國97年 2008(臺閩地區)	66	21	62	21	93.94 (95.40)	124	-	2	6
中華民國98年 2009(臺閩地區)	90	40	80	38	88.89 (90.77)	152	-	-	8
中華民國99年 2010(臺閩地區)	58	19	45	19	77.59 (83.12)	70	-	1	4
中華民國100年 2011(臺閩地區)	40	33	35	32	87.50 (91.78)	94	-	-	4
中華民國101年 2012(臺閩地區)	40	24	32	25	80.00 (89.06)	58	-	1	-
新 北 市 New Taipei City	7	6	6	6	85.71	13	-	-	-
臺 北 市 Taipei City	14	11	11	12	78.57	19	-	-	-
臺 中 市 Taichung City	2	-	1	-	50.00	-	-	-	-
臺 南 市 Tainan City	5	2	5	2	100.00	11	-	-	-
高 雄 市 Kaohsiung City	4	1	3	1	75.00	4	-	-	-
臺 灣 省 Taiwan Province	4	3	3	3	75.00	7	-	1	-
宜 蘭 縣 Ilan County	-	-	-	-	-	-	-	-	-
桃 園 縣 Taoyuan County	-	-	-	-	-	-	-	-	-
新 竹 縣 Hsinchu County	1	-	1	-	100.00	1	-	1	-
苗 栗 縣 Miaoli County	-	-	-	-	-	2	-	-	-
彰 化 縣 Changhua County	-	1	-	1	-	1	-	-	-
南 投 縣 Nantou County	1	-	1	-	100.00	1	-	-	-
雲 林 縣 Yunlin County	-	-	-	-	-	-	-	-	-
嘉 義 縣 Chiayi County	-	-	-	-	-	-	-	-	-
屏 東 縣 Pingtung County	1	-	1	-	100.00	-	-	-	-
臺 東 縣 Taitung County	-	1	-	1	-	1	-	-	-
花 蓮 縣 Hualien County	-	1	-	1	-	1	-	-	-
澎 湖 縣 Penghu County	-	-	-	-	-	-	-	-	-
基 隆 市 Keelung City	1	-	-	-	-	-	-	-	-
新 竹 市 Hsinchu City	-	-	-	-	-	-	-	-	-
嘉 義 市 Chiayi City	-	-	-	-	-	-	-	-	-
福 建 省 Fuchien Province	-	-	-	-	-	-	-	-	-
金 門 縣 Kinmen County	-	-	-	-	-	-	-	-	-
連 江 縣 Lienchiang County	-	-	-	-	-	-	-	-	-
刑 事 局 Criminal Investigation Bureau	-	-	-	-	-	-	-	-	-
航 警 局 Aviation Police Bureau	1	1	-	1	-	1	-	-	-
國 道 警 局 National Highway Police Bureau	2	-	2	-	100.00	2	-	-	-
保 二 總 隊 2nd Peace Reservation Team	-	-	-	-	-	-	-	-	-
保 三 總 隊 3rd Peace Reservation Team	-	-	-	-	-	-	-	-	-
鐵 路 Railroad	1	-	1	-	100.00	1	-	-	-
基 隆 港 Keelung Harbor	-	-	-	-	-	-	-	-	-
臺 中 港 Taichung Harbor	-	-	-	-	-	-	-	-	-
高 雄 港 Kaohsiung Harbor	-	-	-	-	-	-	-	-	-
花 蓮 港 Hualien Harbor	-	-	-	-	-	-	-	-	-



# 13. 各地區(單位)刑事案件分布(續 12)

Geographic Distribution of Offense, 2012

中華民國 101 年

年別(份)地區別 Year and District	13. 偽造文書印文案件 Forging Instrument of Seals								
	發生件數		破獲件數			嫌疑人人數 Offenders			
	當年 發生	補報 發生	破獲 當年	破獲 積案	破獲率 %	總數 Total	兒童 Child	少年 Juvenile	青年 Adolescent
中華民國92年 2003(臺閩地區)	3,265	1,219	1,485	905	45.48 (53.30)	2,516	-	88	280
中華民國93年 2004(臺閩地區)	2,814	1,316	1,147	971	40.76 (51.28)	2,266	-	69	220
中華民國94年 2005(臺閩地區)	3,042	1,283	1,138	965	37.41 (48.62)	2,127	-	49	146
中華民國95年 2006(臺閩地區)	3,272	1,495	1,341	1,079	40.98 (50.77)	2,344	1	62	227
中華民國96年 2007(臺閩地區)	2,476	1,855	1,361	1,475	54.97 (65.48)	2,686	1	81	238
中華民國97年 2008(臺閩地區)	2,378	1,950	1,396	1,671	58.70 (70.86)	3,029	-	119	261
中華民國98年 2009(臺閩地區)	2,405	1,952	1,507	1,686	62.66 (73.28)	3,168	-	117	257
中華民國99年 2010(臺閩地區)	1,961	1,958	1,197	1,724	61.04 (74.53)	3,264	1	103	236
中華民國100年 2011(臺閩地區)	1,881	1,528	1,159	1,241	61.62 (70.40)	2,600	-	64	194
中華民國101年 2012(臺閩地區)	1,901	1,413	1,209	1,190	63.60 (72.39)	2,519	-	89	196
新北市 New Taipei City	444	263	262	227	59.01	464	-	18	31
臺北市 Taipei City	476	479	266	425	55.88	742	-	16	29
臺中市 Taichung City	211	135	130	89	61.61	196	-	9	26
臺南市 Tainan City	84	67	57	49	67.86	103	-	3	12
高雄市 Kaohsiung City	236	115	147	87	62.29	207	-	7	17
臺灣省 Taiwan Province	401	310	309	271	77.06	560	-	31	59
宜蘭縣 Ilan County	29	20	21	19	72.41	42	-	1	6
桃園縣 Taoyuan County	43	31	39	27	90.70	34	-	4	5
新竹縣 Hsinchu County	28	18	24	18	85.71	40	-	2	5
苗栗縣 Miaoli County	8	14	7	13	87.50	21	-	-	5
彰化縣 Changhua County	72	45	39	30	54.17	66	-	5	7
南投縣 Nantou County	26	19	22	16	84.62	38	-	4	2
雲林縣 Yunlin County	26	27	23	26	88.46	53	-	1	4
嘉義縣 Chiayi County	23	12	17	12	73.91	35	-	2	2
屏東縣 Pingtung County	34	52	27	44	79.41	69	-	2	2
臺東縣 Taitung County	4	5	4	5	100.00	6	-	-	1
花蓮縣 Hualien County	24	32	20	31	83.33	47	-	-	3
澎湖縣 Penghu County	5	-	4	-	80.00	4	-	-	-
基隆市 Keelung City	22	15	19	13	86.36	49	-	1	10
新竹市 Hsinchu City	38	13	33	13	86.84	43	-	9	6
嘉義市 Chiayi City	19	7	10	4	52.63	13	-	-	1
福建省 Fuchien Province	3	4	2	4	66.67	10	-	1	1
金門縣 Kinmen County	3	4	2	4	66.67	10	-	1	1
連江縣 Lienchiang County	-	-	-	-	-	-	-	-	-
刑事局 Criminal Investigation Bureau	4	-	1	-	25.00	-	-	-	-
航警局 Aviation Police Bureau	1	19	1	18	100.00	71	-	-	2
國道警局 National Highway Police Bureau	26	19	23	18	88.46	27	-	-	2
保二總隊 2nd Peace Reservation Team	3	-	2	-	66.67	5	-	-	-
保三總隊 3rd Peace Reservation Team	1	-	1	-	100.00	6	-	-	-
鐵路 Railroad	7	-	5	-	71.43	117	-	4	17
基隆港 Keelung Harbor	1	-	1	-	100.00	2	-	-	-
臺中港 Taichung Harbor	-	-	-	-	-	-	-	-	-
高雄港 Kaohsiung Harbor	3	2	2	2	66.67	9	-	-	-
花蓮港 Hualien Harbor	-	-	-	-	-	-	-	-	-

# 13. 各地區(單位)刑事案件分布(續 13)

Geographic Distribution of Offenses, 2012

中華民國 101 年

年 別 ( 份 ) 地 區 別 Year and District	14. 貪 污 瀆 職 案 件 Malfeasance in Office								
	發 生 件 數		破 獲 件 數			嫌 疑 人 人 數 Offenders			
	當 年 發 生	補 報 發 生	破 獲 當 年	破 獲 積 案	破 獲 率 %	總 數 Total	兒 童 Child	少 年 Juvenile	青 年 Adolescent
中華民國92年 2003(臺閩地區)	8	7	7	7	87.50 (93.33)	35	-	-	2
中華民國93年 2004(臺閩地區)	9	3	7	3	77.78 (83.33)	20	-	-	-
中華民國94年 2005(臺閩地區)	9	5	9	4	100.00 (92.86)	19	-	-	-
中華民國95年 2006(臺閩地區)	12	14	10	14	80.75 (91.12)	32	-	-	1
中華民國96年 2007(臺閩地區)	25	11	17	11	68.00 (77.78)	49	-	-	3
中華民國97年 2008(臺閩地區)	26	22	19	18	73.08 (77.08)	82	-	-	-
中華民國98年 2009(臺閩地區)	23	6	16	5	69.57 (72.41)	27	-	-	-
中華民國99年 2010(臺閩地區)	20	14	13	13	65.00 (76.47)	69	-	10	8
中華民國100年 2011(臺閩地區)	25	15	16	11	64.00 (67.50)	47	-	-	-
中華民國101年 2012(臺閩地區)	22	16	16	11	72.73 (71.05)	33	-	-	2
新 北 市 New Taipei City	2	1	2	-	100.00	1	-	-	1
臺 北 市 Taipei City	9	8	5	5	55.56	11	-	-	-
臺 中 市 Taichung City	1	1	1	1	100.00	3	-	-	-
臺 南 市 Tainan City	2	2	-	1	-	1	-	-	-
高 雄 市 Kaohsiung City	2	-	2	-	100.00	1	-	-	-
臺 灣 省 Taiwan Province	6	4	6	4	100.00	16	-	-	1
宜 蘭 縣 Ilan County	1	1	1	1	100.00	2	-	-	-
桃 園 縣 Taoyuan County	1	-	1	-	100.00	7	-	-	-
新 竹 縣 Hsinchu County	-	-	-	-	-	-	-	-	-
苗 栗 縣 Miaoli County	2	-	2	-	100.00	2	-	-	-
彭 化 縣 Changhua County	-	1	-	1	-	1	-	-	-
南 投 縣 Nantou County	1	-	1	-	100.00	1	-	-	1
雲 林 縣 Yunlin County	-	-	-	-	-	-	-	-	-
嘉 義 縣 Chiayi County	-	-	-	-	-	-	-	-	-
屏 東 縣 Pingtung County	-	-	-	-	-	-	-	-	-
臺 東 縣 Taitung County	-	-	-	-	-	-	-	-	-
花 蓮 縣 Hualien County	1	2	1	2	100.00	3	-	-	-
澎 湖 縣 Penghu County	-	-	-	-	-	-	-	-	-
基 隆 市 Keelung City	-	-	-	-	-	-	-	-	-
新 竹 市 Hsinchu City	-	-	-	-	-	-	-	-	-
嘉 義 市 Chiayi City	-	-	-	-	-	-	-	-	-
福 建 省 Fuchien Province	-	-	-	-	-	-	-	-	-
金 門 縣 Kinmen County	-	-	-	-	-	-	-	-	-
連 江 縣 Lienchiang County	-	-	-	-	-	-	-	-	-
刑 事 局 Criminal Investigation Bureau	-	-	-	-	-	-	-	-	-
航 警 局 Aviation Police Bureau	-	-	-	-	-	-	-	-	-
國 道 警 局 National Highway Police Bureau	-	-	-	-	-	-	-	-	-
保 二 總 隊 2nd Peace Reservation Team	-	-	-	-	-	-	-	-	-
保 三 總 隊 3rd Peace Reservation Team	-	-	-	-	-	-	-	-	-
鐵 路 Railroad	-	-	-	-	-	-	-	-	-
基 隆 港 Keelung Harbor	-	-	-	-	-	-	-	-	-
臺 中 港 Taichung Harbor	-	-	-	-	-	-	-	-	-
高 雄 港 Kaohsiung Harbor	-	-	-	-	-	-	-	-	-
花 蓮 港 Hualien Harbor	-	-	-	-	-	-	-	-	-

# 13. 各地區(單位)刑事案件分布(續 14)

Geographic Distribution of Offense, 2012

中華民國 101 年

年別(份)地區別 Year and District	15. 走私案件 Smuggling								
	發生件數		破獲件數			嫌疑人人數 Offenders			
	當年 發生	補報 發生	破獲 當年	破獲 積案	破獲率 %	總數 Total	兒童 Child	少年 Juvenile	青年 Adolescent
中華民國92年 2003(臺閩地區)	25	4	25	4	100.00 (100.00)	38	-	-	1
中華民國93年 2004(臺閩地區)	23	10	23	103	100.00 (381.82)	60	-	3	3
中華民國94年 2005(臺閩地區)	22	6	22	6	100.00 (100.00)	25	-	-	1
中華民國95年 2006(臺閩地區)	23	3	23	3	100.00 (100.00)	53	-	-	1
中華民國96年 2007(臺閩地區)	50	8	50	8	100.00 (100.00)	99	-	-	3
中華民國97年 2008(臺閩地區)	23	3	23	3	100.00 (100.00)	52	-	-	-
中華民國98年 2009(臺閩地區)	25	4	25	4	100.00 (100.00)	55	-	-	-
中華民國99年 2010(臺閩地區)	11	3	11	3	100.00 (100.00)	43	-	-	1
中華民國100年 2011(臺閩地區)	10	1	10	1	100.00 (100.00)	22	-	-	1
中華民國101年 2012(臺閩地區)	13	1	13	1	100.00 (100.00)	16	-	-	-
新北市 New Taipei City	2	-	2	-	100.00	-	-	-	-
臺北市 Taipei City	-	-	-	-	-	-	-	-	-
臺中市 Taichung City	1	-	1	-	100.00	5	-	-	-
臺南市 Tainan City	1	-	1	-	100.00	-	-	-	-
高雄市 Kaohsiung City	2	-	2	-	100.00	1	-	-	-
臺灣省 Taiwan Province	4	-	4	-	100.00	2	-	-	-
宜蘭縣 Ilan County	-	-	-	-	-	-	-	-	-
桃園縣 Taoyuan County	3	-	3	-	100.00	-	-	-	-
新竹縣 Hsinchu County	-	-	-	-	-	1	-	-	-
苗栗縣 Miaoli County	-	-	-	-	-	-	-	-	-
彰化縣 Changhua County	-	-	-	-	-	-	-	-	-
南投縣 Nantou County	-	-	-	-	-	-	-	-	-
雲林縣 Yunlin County	-	-	-	-	-	-	-	-	-
嘉義縣 Chiayi County	-	-	-	-	-	-	-	-	-
屏東縣 Pingtung County	-	-	-	-	-	-	-	-	-
臺東縣 Taitung County	1	-	1	-	100.00	1	-	-	-
花蓮縣 Hualien County	-	-	-	-	-	-	-	-	-
澎湖縣 Penghu County	-	-	-	-	-	-	-	-	-
基隆市 Keelung City	-	-	-	-	-	-	-	-	-
新竹市 Hsinchu City	-	-	-	-	-	-	-	-	-
嘉義市 Chiayi City	-	-	-	-	-	-	-	-	-
福建省 Fuchien Province	-	-	-	-	-	-	-	-	-
金門縣 Kinmen County	-	-	-	-	-	-	-	-	-
連江縣 Lienchiang County	-	-	-	-	-	-	-	-	-
刑事局 Criminal Investigation Bureau	-	-	-	-	-	-	-	-	-
航警局 Aviation Police Bureau	1	1	1	1	100.00	-	-	-	-
國道警局 National Highway Police Bureau	-	-	-	-	-	-	-	-	-
保二總隊 2nd Peace Reservation Team	-	-	-	-	-	-	-	-	-
保三總隊 3rd Peace Reservation Team	1	-	1	-	100.00	8	-	-	-
鐵路 Railroad	-	-	-	-	-	-	-	-	-
基隆港 Keelung Harbor	1	-	1	-	100.00	-	-	-	-
臺中港 Taichung Harbor	-	-	-	-	-	-	-	-	-
高雄港 Kaohsiung Harbor	-	-	-	-	-	-	-	-	-
花蓮港 Hualien Harbor	-	-	-	-	-	-	-	-	-

# 13. 各地區(單位)刑事案件分布(續 15)

Geographic Distribution of Offense, 2012

中華民國 101 年

年 別 ( 份 ) 地 區 別 Year and District	16. 妨害風化案件 Obscenity								
	發 生 件 數		破 獲 件 數			嫌 疑 人 人 數 Offenders			
	當 年 發 生	補 報 發 生	破 獲 當 年	破 獲 積 案	破 獲 率 %	總 數 Total	兒 童 Child	少 年 Juvenile	青 年 Adolescent
中華民國92年 2003(臺閩地區)	2,510	116	2,492	116	99.28 (99.31)	3,237	3	155	440
中華民國93年 2004(臺閩地區)	2,524	214	2,514	217	99.60 (99.74)	3,344	8	214	519
中華民國94年 2005(臺閩地區)	2,347	189	2,326	189	99.11 (99.17)	3,189	8	162	414
中華民國95年 2006(臺閩地區)	2,438	269	2,418	271	99.18 (99.34)	3,471	9	240	405
中華民國96年 2007(臺閩地區)	3,051	509	3,036	510	99.51 (99.61)	4,912	13	386	584
中華民國97年 2008(臺閩地區)	5,009	984	4,995	985	99.72 (99.78)	6,908	50	1,212	1,260
中華民國98年 2009(臺閩地區)	3,043	1,095	3,030	1,097	99.57 (99.73)	5,091	32	653	722
中華民國99年 2010(臺閩地區)	2,211	251	2,190	252	99.05 (99.19)	3,132	6	228	237
中華民國100年 2011(臺閩地區)	2,043	172	2,012	173	98.48 (98.65)	2,922	2	98	189
中華民國101年 2012(臺閩地區)	1,791	195	1,772	197	98.94 (99.14)	2,630	2	97	203
新 北 市 New Taipei City	306	26	299	26	97.71	323	-	4	13
臺 北 市 Taipei City	269	31	268	31	99.63	537	2	72	73
臺 中 市 Taichung City	262	23	259	23	98.85	329	-	2	11
臺 南 市 Tainan City	74	18	74	19	100.00	115	-	2	6
高 雄 市 Kaohsiung City	343	22	338	22	98.54	553	-	3	41
臺 灣 省 Taiwan Province	531	74	529	75	99.62	766	-	13	59
宜 蘭 縣 Ilan County	13	5	13	5	100.00	22	-	1	1
桃 園 縣 Taoyuan County	187	14	187	14	100.00	268	-	1	13
新 竹 縣 Hsinchu County	31	2	31	2	100.00	33	-	4	5
苗 栗 縣 Miaoli County	20	3	20	3	100.00	18	-	-	1
彰 化 縣 Changhua County	61	17	61	17	100.00	135	-	3	14
南 投 縣 Nantou County	14	4	13	4	92.86	18	-	-	2
雲 林 縣 Yunlin County	29	7	29	7	100.00	44	-	1	2
嘉 義 縣 Chiayi County	11	1	10	2	90.91	14	-	-	1
屏 東 縣 Pingtung County	16	6	16	6	100.00	20	-	1	1
臺 東 縣 Taitung County	1	1	1	1	100.00	2	-	-	1
花 蓮 縣 Hualien County	8	4	8	4	100.00	11	-	-	-
澎 湖 縣 Penghu County	-	1	-	1	-	-	-	-	-
基 隆 市 Keelung City	25	6	25	6	100.00	50	-	1	4
新 竹 市 Hsinchu City	75	1	75	1	100.00	79	-	-	12
嘉 義 市 Chiayi City	40	2	40	2	100.00	52	-	1	2
福 建 省 Fuchien Province	1	1	1	1	100.00	2	-	1	-
金 門 縣 Kinmen County	1	1	1	1	100.00	2	-	1	-
連 江 縣 Lienchiang County	-	-	-	-	-	-	-	-	-
刑 事 局 Criminal Investigation Bureau	-	-	-	-	-	-	-	-	-
航 警 局 Aviation Police Bureau	1	-	1	-	100.00	1	-	-	-
國 道 警 局 National Highway Police Bureau	-	-	-	-	-	-	-	-	-
保 二 總 隊 2nd Peace Reservation Team	-	-	-	-	-	1	-	-	-
保 三 總 隊 3rd Peace Reservation Team	-	-	-	-	-	-	-	-	-
鐵 路 Railroad	3	-	2	-	66.67	2	-	-	-
基 隆 港 Keelung Harbor	-	-	-	-	-	-	-	-	-
臺 中 港 Taichung Harbor	1	-	1	-	100.00	1	-	-	-
高 雄 港 Kaohsiung Harbor	-	-	-	-	-	-	-	-	-
花 蓮 港 Hualien Harbor	-	-	-	-	-	-	-	-	-

# 13. 各地區(單位)刑事案件分布(續 16)

Geographic Distribution of Offense, 2012

中華民國 101 年

年別(份)地區別 Year and District	17. 強制性交案件 Forcible Sexual Intercourse								
	發生件數		破獲件數			嫌疑人人數 Offenders			
	當年 發生	補報 發生	破獲 當年	破獲 積案	破獲率 %	總數 Total	兒童 Child	少年 Juvenile	青年 Adolescent
中華民國92年2003(臺閩地區)	1,404	455	1,269	488	90.38 (94.51)	1,652	1	222	519
中華民國93年2004(臺閩地區)	1,257	315	1,131	348	89.98 (94.08)	1,390	3	190	412
中華民國94年2005(臺閩地區)	1,467	326	1,266	339	86.30 (89.51)	1,522	4	175	415
中華民國95年2006(臺閩地區)	1,424	388	1,247	440	87.57 (93.10)	1,635	3	222	387
中華民國96年2007(臺閩地區)	1,538	460	1,413	515	91.87 (96.50)	1,821	9	208	376
中華民國97年2008(臺閩地區)	1,374	463	1,292	506	94.03 (97.88)	1,725	4	223	371
中華民國98年2009(臺閩地區)	1,256	384	1,175	409	93.55 (96.59)	1,519	2	218	305
中華民國99年2010(臺閩地區)	1,175	315	1,077	344	91.66 (95.37)	1,373	10	208	248
中華民國100年2011(臺閩地區)	1,006	314	943	361	93.74 (98.79)	1,301	10	207	241
中華民國101年2012(臺閩地區)	909	211	849	246	93.40 (97.77)	1,112	5	174	285
新北市 New Taipei City	237	51	222	58	93.67	279	-	43	82
臺北市 Taipei City	162	31	153	36	94.44	203	1	25	52
臺中市 Taichung City	82	19	79	21	96.34	104	-	15	24
臺南市 Tainan City	92	33	83	46	90.22	119	1	14	31
高雄市 Kaohsiung City	30	6	28	7	93.33	37	-	7	11
臺灣省 Taiwan Province	299	70	277	77	92.64	364	3	70	82
宜蘭縣 Ilan County	13	1	13	1	100.00	12	-	3	4
桃園縣 Taoyuan County	45	9	43	10	95.56	42	-	6	14
新竹縣 Hsinchu County	10	6	9	8	90.00	21	1	2	4
苗栗縣 Miaoli County	19	4	18	2	94.74	21	-	3	2
彰化縣 Changhua County	38	11	35	11	92.11	46	-	9	8
南投縣 Nantou County	29	9	25	10	86.21	38	1	8	5
雲林縣 Yunlin County	7	1	7	1	100.00	7	-	1	5
嘉義縣 Chiayi County	27	8	25	12	92.59	42	-	12	5
屏東縣 Pingtung County	21	5	20	5	95.24	27	-	2	8
臺東縣 Taitung County	2	-	1	1	50.00	4	-	1	2
花蓮縣 Hualien County	20	3	19	3	95.00	24	-	7	5
澎湖縣 Penghu County	7	2	7	2	100.00	9	-	-	5
基隆市 Keelung City	33	9	29	9	87.88	37	1	12	6
新竹市 Hsinchu City	10	1	8	1	80.00	11	-	-	2
嘉義市 Chiayi City	18	1	18	1	100.00	23	-	4	7
福建省 Fuchien Province	5	1	5	1	100.00	5	-	-	3
金門縣 Kinmen County	5	1	5	1	100.00	5	-	-	3
連江縣 Lienchiang County	-	-	-	-	-	-	-	-	-
刑事局 Criminal Investigation Bureau	1	-	1	-	100.00	-	-	-	-
航警局 Aviation Police Bureau	-	-	-	-	-	-	-	-	-
國道警局 National Highway Police Bureau	1	-	1	-	100.00	1	-	-	-
保二總隊 2nd Peace Reservation Team	-	-	-	-	-	-	-	-	-
保三總隊 3rd Peace Reservation Team	-	-	-	-	-	-	-	-	-
鐵路 Railroad	-	-	-	-	-	-	-	-	-
基隆港 Keelung Harbor	-	-	-	-	-	-	-	-	-
臺中港 Taichung Harbor	-	-	-	-	-	-	-	-	-
高雄港 Kaohsiung Harbor	-	-	-	-	-	-	-	-	-
花蓮港 Hualien Harbor	-	-	-	-	-	-	-	-	-

# 13. 各地區(單位)刑事案件分布(續 17)

Geographic Distribution of Offense, 2012

中華民國 101 年

年別(份)地區別 Year and District	18. 共同強制性交案件 Joint Forcible Sexual Intercourse								
	發生件數		破獲件數			嫌疑人人數 Offenders			
	當年 發生	補報 發生	破獲 當年	破獲 積案	破獲率 %	總數 Total	兒童 Child	少年 Juvenile	青年 Adolescent
中華民國92年 2003(臺閩地區)	60	19	58	27	96.67 (107.59)	185	4	34	45
中華民國93年 2004(臺閩地區)	53	23	49	25	92.45 (97.37)	147	4	43	28
中華民國94年 2005(臺閩地區)	48	6	42	6	87.50 (88.89)	100	5	34	18
中華民國95年 2006(臺閩地區)	58	17	50	18	86.21 (90.67)	178	11	60	35
中華民國96年 2007(臺閩地區)	74	15	69	18	93.24 (97.75)	207	4	59	38
中華民國97年 2008(臺閩地區)	58	18	56	20	96.55 (100.00)	191	-	70	42
中華民國98年 2009(臺閩地區)	61	29	58	31	95.08 (98.89)	216	4	81	51
中華民國99年 2010(臺閩地區)	49	19	46	21	93.88 (98.53)	174	4	57	38
中華民國100年 2011(臺閩地區)	25	6	25	9	100.00 (109.68)	89	2	31	14
中華民國101年 2012(臺閩地區)	48	11	42	10	87.50 (88.14)	162	3	69	43
新北市 New Taipei City	10	-	9	-	90.00	25	-	10	10
臺北市 Taipei City	8	1	8	1	100.00	29	-	-	13
臺中市 Taichung City	2	-	2	-	100.00	8	-	4	1
臺南市 Tainan City	7	3	6	2	85.71	23	-	14	3
高雄市 Kaohsiung City	5	-	4	-	80.00	17	-	6	7
臺灣省 Taiwan Province	16	7	13	7	81.25	60	3	35	9
宜蘭縣 Ilan County	3	-	2	-	66.67	7	-	2	2
桃園縣 Taoyuan County	2	2	2	2	100.00	18	-	17	1
新竹縣 Hsinchu County	-	1	-	1	-	3	-	3	-
苗栗縣 Miaoli County	-	-	-	-	-	-	-	-	-
彰化縣 Changhua County	4	1	4	1	100.00	9	-	4	1
南投縣 Nantou County	1	1	1	1	100.00	4	1	1	-
雲林縣 Yunlin County	2	-	2	-	100.00	4	-	-	-
嘉義縣 Chiayi County	-	-	-	-	-	-	-	-	-
屏東縣 Pingtung County	1	1	1	1	100.00	9	-	5	4
臺東縣 Taitung County	-	-	-	-	-	-	-	-	-
花蓮縣 Hualien County	1	-	-	-	-	1	-	-	1
澎湖縣 Penghu County	-	-	-	-	-	-	-	-	-
基隆市 Keelung City	1	1	-	1	-	2	2	-	-
新竹市 Hsinchu City	-	-	-	-	-	-	-	-	-
嘉義市 Chiayi City	1	-	1	-	100.00	3	-	3	-
福建省 Fuchien Province	-	-	-	-	-	-	-	-	-
金門縣 Kinmen County	-	-	-	-	-	-	-	-	-
連江縣 Lienchiang County	-	-	-	-	-	-	-	-	-
刑事局 Criminal Investigation Bureau	-	-	-	-	-	-	-	-	-
航警局 Aviation Police Bureau	-	-	-	-	-	-	-	-	-
國道警局 National Highway Police Bureau	-	-	-	-	-	-	-	-	-
保二總隊 2nd Peace Reservation Team	-	-	-	-	-	-	-	-	-
保三總隊 3rd Peace Reservation Team	-	-	-	-	-	-	-	-	-
鐵路 Railroad	-	-	-	-	-	-	-	-	-
基隆港 Keelung Harbor	-	-	-	-	-	-	-	-	-
臺中港 Taichung Harbor	-	-	-	-	-	-	-	-	-
高雄港 Kaohsiung Harbor	-	-	-	-	-	-	-	-	-
花蓮港 Hualien Harbor	-	-	-	-	-	-	-	-	-

# 13. 各地區(單位)刑事案件分布(續 18)

Geographic Distribution of Offense, 2012

中華民國 101 年

年 別 ( 份 ) 地 區 別 Year and District	19. 對 幼 性 交 案 件 Child Sexual Intercourse								
	發 生 件 數		破 獲 件 數			嫌 疑 人 人 數 Offenders			
	當 年	補 報	破 獲	破 獲	破 獲 率	總 數 Total	兒 童 Child	少 年 Juvenile	青 年 Adolescent
	發 生	發 生	當 年	積 案	%				
中華民國92年 2003(臺閩地區)	328	179	307	184	93.60 (96.84)	474	1	138	136
中華民國93年 2004(臺閩地區)	294	159	270	164	91.84 (95.81)	419	10	124	94
中華民國94年 2005(臺閩地區)	281	107	228	103	81.14 (85.31)	323	3	73	80
中華民國95年 2006(臺閩地區)	251	122	225	139	89.64 (97.59)	370	8	96	88
中華民國96年 2007(臺閩地區)	256	144	238	149	92.97 (96.75)	377	10	75	71
中華民國97年 2008(臺閩地區)	261	145	239	152	91.57 (96.31)	406	24	105	81
中華民國98年 2009(臺閩地區)	209	134	190	135	90.91 (94.75)	321	13	75	46
中華民國99年 2010(臺閩地區)	277	124	250	130	90.25 (94.76)	375	6	97	85
中華民國100年 2011(臺閩地區)	261	188	246	202	94.25 (99.78)	456	25	134	112
中華民國101年 2012(臺閩地區)	206	130	196	137	95.15 (99.11)	349	9	123	87
新北市 New Taipei City	65	32	61	32	93.85	101	2	38	21
臺北市 Taipei City	7	11	7	12	100.00	20	1	6	3
臺中市 Taichung City	27	17	26	17	96.30	38	-	10	9
臺南市 Tainan City	6	9	6	9	100.00	18	-	4	8
高雄市 Kaohsiung City	23	16	21	19	91.30	40	3	21	7
臺灣省 Taiwan Province	78	44	75	47	96.15	128	3	40	39
宜蘭縣 Ilan County	1	-	1	-	100.00	1	-	1	-
桃園縣 Taoyuan County	4	8	4	8	100.00	10	-	2	4
新竹縣 Hsinchu County	5	1	5	1	100.00	10	-	2	5
苗栗縣 Miaoli County	4	1	4	1	100.00	3	-	2	-
彰化縣 Changhua County	5	4	5	4	100.00	6	-	-	3
南投縣 Nantou County	11	7	11	9	100.00	24	2	7	9
雲林縣 Yunlin County	3	1	3	2	100.00	5	-	1	-
嘉義縣 Chiayi County	-	-	-	-	-	1	-	-	1
屏東縣 Pingtung County	16	11	16	10	100.00	28	1	8	6
臺東縣 Taitung County	1	-	1	-	100.00	1	-	-	1
花蓮縣 Hualien County	3	1	3	2	100.00	3	-	1	-
澎湖縣 Penghu County	-	-	-	-	-	-	-	-	-
基隆市 Keelung City	12	6	9	6	75.00	18	-	12	3
新竹市 Hsinchu City	11	4	11	4	100.00	16	-	4	7
嘉義市 Chiayi City	2	-	2	-	100.00	2	-	-	-
福建省 Fuchien Province	-	1	-	1	-	4	-	4	-
金門縣 Kinmen County	-	1	-	1	-	4	-	4	-
連江縣 Lienchiang County	-	-	-	-	-	-	-	-	-
刑事局 Criminal Investigation Bureau	-	-	-	-	-	-	-	-	-
航警局 Aviation Police Bureau	-	-	-	-	-	-	-	-	-
國道警局 National Highway Police Bureau	-	-	-	-	-	-	-	-	-
保二總隊 2nd Peace Reservation Team	-	-	-	-	-	-	-	-	-
保三總隊 3rd Peace Reservation Team	-	-	-	-	-	-	-	-	-
鐵路 Railroad	-	-	-	-	-	-	-	-	-
基隆港 Keelung Harbor	-	-	-	-	-	-	-	-	-
臺中港 Taichung Harbor	-	-	-	-	-	-	-	-	-
高雄港 Kaohsiung Harbor	-	-	-	-	-	-	-	-	-
花蓮港 Hualien Harbor	-	-	-	-	-	-	-	-	-

# 13. 各地區(單位)刑事案件分布(續 19)

Geographic Distribution of Offense, 2012

中華民國 101 年

年 別 ( 份 ) 地 區 別 Year and District	20. 性 交 猥 褻 案 件 Sexual Harassment								
	發 生 件 數		破 獲 件 數			嫌 疑 人 人 數 Offenders			
	當 年 發 生	補 報 發 生	破 獲 當 年	破 獲 積 案	破 獲 率 %	總 數 Total	兒 童 Child	少 年 Juvenile	青 年 Adolescent
中華民國92年2003(臺閩地區)	544	119	449	130	82.54 (87.33)	534	1	65	137
中華民國93年2004(臺閩地區)	605	111	501	117	82.81 (86.31)	579	5	88	161
中華民國94年2005(臺閩地區)	860	125	627	127	72.91 (76.55)	715	-	106	148
中華民國95年2006(臺閩地區)	825	150	606	169	73.45 (79.49)	719	9	108	166
中華民國96年2007(臺閩地區)	854	274	708	286	82.90 (88.12)	912	22	161	192
中華民國97年2008(臺閩地區)	816	312	721	342	88.36 (94.24)	1,005	17	189	198
中華民國98年2009(臺閩地區)	1,064	365	915	375	86.00 (90.27)	1,233	15	236	225
中華民國99年2010(臺閩地區)	1,273	415	1,090	455	85.62 (91.53)	1,535	16	315	320
中華民國100年2011(臺閩地區)	1,692	566	1,460	603	86.29 (91.36)	2,048	32	434	477
中華民國101年2012(臺閩地區)	1,997	733	1,765	834	88.38 (95.20)	2,676	46	629	688
新 北 市 New Taipei City	221	51	209	56	94.57	258	1	51	67
臺 北 市 Taipei City	92	32	78	38	84.78	99	2	18	21
臺 中 市 Taichung City	323	118	276	137	85.45	415	5	83	124
臺 南 市 Tainan City	108	50	95	58	87.96	173	7	44	45
高 雄 市 Kaohsiung City	251	85	218	92	86.85	315	2	65	92
臺 灣 省 Taiwan Province	995	395	883	450	88.74	1,409	29	368	337
宜 蘭 縣 Ilan County	68	31	61	40	89.71	107	2	30	32
桃 園 縣 Taoyuan County	110	64	100	63	90.91	157	7	31	45
新 竹 縣 Hsinchu County	52	21	47	21	90.38	73	-	11	24
苗 栗 縣 Miaoli County	72	29	62	31	86.11	114	-	21	31
彰 化 縣 Changhua County	127	45	116	52	91.34	180	-	51	34
南 投 縣 Nantou County	47	10	41	17	87.23	51	-	13	11
雲 林 縣 Yunlin County	73	24	69	26	94.52	116	1	31	32
嘉 義 縣 Chiayi County	35	6	25	5	71.43	34	1	7	8
屏 東 縣 Pingtung County	93	31	85	29	91.40	105	2	28	16
臺 東 縣 Taitung County	82	39	74	50	90.24	137	5	44	25
花 蓮 縣 Hualien County	80	50	69	64	86.25	138	9	26	42
澎 湖 縣 Penghu County	4	1	4	1	100.00	5	-	-	1
基 隆 市 Keelung City	74	23	60	25	81.08	98	1	54	11
新 竹 市 Hsinchu City	53	14	48	18	90.57	63	-	16	18
嘉 義 市 Chiayi City	25	7	22	8	88.00	31	1	5	7
福 建 省 Fuchien Province	2	1	2	1	100.00	3	-	-	1
金 門 縣 Kinmen County	2	1	2	1	100.00	3	-	-	1
連 江 縣 Lienchiang County	-	-	-	-	-	-	-	-	-
刑 事 局 Criminal Investigation Bureau	-	-	-	-	-	-	-	-	-
航 警 局 Aviation Police Bureau	-	-	-	1	-	1	-	-	-
國 道 警 局 National Highway Police Bureau	-	-	-	-	-	-	-	-	-
保 二 總 隊 2nd Peace Reservation Team	-	-	-	-	-	-	-	-	-
保 三 總 隊 3rd Peace Reservation Team	-	-	-	-	-	-	-	-	-
鐵 路 Railroad	5	1	4	1	80.00	3	-	-	1
基 隆 港 Keelung Harbor	-	-	-	-	-	-	-	-	-
臺 中 港 Taichung Harbor	-	-	-	-	-	-	-	-	-
高 雄 港 Kaohsiung Harbor	-	-	-	-	-	-	-	-	-
花 蓮 港 Hualien Harbor	-	-	-	-	-	-	-	-	-



# 13. 各地區(單位)刑事案件分布(續 20)

Geographic Distribution of Offense, 2012

中華民國 101 年

年別(份)地區別 Year and District	21. 傷害案件 Bodily Harm								
	發生件數		破獲件數			嫌疑人人數 Offenders			
	當年 發生	補報 發生	破獲 當年	破獲 積案	破獲率 %	總數 Total	兒童 Child	少年 Juvenile	青年 Adolescent
中華民國92年2003(臺閩地區)	8,517	1,012	5,795	1,200	68.04 (73.41)	9,970	10	727	1,048
中華民國93年2004(臺閩地區)	7,315	803	4,720	953	64.52 (69.88)	7,915	7	781	849
中華民國94年2005(臺閩地區)	9,111	825	5,411	942	59.39 (63.94)	8,875	8	827	992
中華民國95年2006(臺閩地區)	10,855	1,006	6,745	1,167	62.14 (66.71)	11,023	7	928	1,265
中華民國96年2007(臺閩地區)	11,079	1,076	8,251	1,398	74.47 (79.38)	13,236	16	1,114	1,297
中華民國97年2008(臺閩地區)	10,096	1,158	7,923	1,412	78.48 (82.95)	12,857	22	1,118	1,237
中華民國98年2009(臺閩地區)	10,027	1,260	8,180	1,531	81.58 (86.04)	13,692	26	1,258	1,225
中華民國99年2010(臺閩地區)	11,282	1,249	8,975	1,476	79.55 (83.40)	14,592	38	1,228	1,440
中華民國100年2011(臺閩地區)	12,179	1,288	9,730	1,631	79.89 (84.36)	16,507	45	2,186	1,767
中華民國101年2012(臺閩地區)	11,555	1,328	9,826	1,700	85.04 (89.47)	17,079	50	2,424	2,052
新北市 New Taipei City	2,593	302	2,264	360	87.31	3,925	16	492	491
臺北市 Taipei City	2,327	224	1,803	351	77.48	2,669	8	254	313
臺中市 Taichung City	691	87	545	103	78.87	986	2	95	160
臺南市 Tainan City	866	81	740	111	85.45	1,220	2	135	134
高雄市 Kaohsiung City	1,693	232	1,473	263	87.01	2,615	9	361	288
臺灣省 Taiwan Province	3,232	389	2,868	487	88.74	5,454	12	1,073	647
宜蘭縣 Ilan County	209	23	178	27	85.17	368	-	67	48
桃園縣 Taoyuan County	132	22	125	22	94.70	260	-	95	34
新竹縣 Hsinchu County	241	62	205	60	85.06	436	-	115	33
苗栗縣 Miaoli County	111	20	92	20	82.88	286	-	63	41
彰化縣 Changhua County	564	51	487	103	86.35	922	2	218	88
南投縣 Nantou County	308	28	263	49	85.39	484	-	91	58
雲林縣 Yunlin County	174	15	170	15	97.70	311	-	57	34
嘉義縣 Chiayi County	296	30	280	35	94.59	482	-	37	43
屏東縣 Pingtung County	168	36	144	39	85.71	344	-	84	51
臺東縣 Taitung County	51	2	50	2	98.04	106	-	43	14
花蓮縣 Hualien County	261	25	204	39	78.16	367	-	48	70
澎湖縣 Penghu County	80	7	72	8	90.00	133	-	30	19
基隆市 Keelung City	245	27	220	27	89.80	353	7	64	32
新竹市 Hsinchu City	254	32	252	32	99.21	418	3	57	61
嘉義市 Chiayi City	138	9	126	9	91.30	184	-	4	21
福建省 Fuchien Province	51	2	46	9	90.20	82	1	13	10
金門縣 Kinmen County	44	2	41	8	93.18	73	1	13	10
連江縣 Lienchiang County	7	-	5	1	71.43	9	-	-	-
刑事局 Criminal Investigation Bureau	-	-	-	1	-	-	-	-	-
航警局 Aviation Police Bureau	14	1	11	1	78.57	17	-	-	2
國道警局 National Highway Police Bureau	15	2	14	2	93.33	15	-	-	-
保二總隊 2nd Peace Reservation Team	27	3	24	3	88.89	30	-	-	5
保三總隊 3rd Peace Reservation Team	-	-	-	-	-	-	-	-	-
鐵路 Railroad	27	2	21	5	77.78	32	-	1	1
基隆港 Keelung Harbor	3	1	1	1	33.33	3	-	-	-
臺中港 Taichung Harbor	4	1	4	1	100.00	7	-	-	-
高雄港 Kaohsiung Harbor	12	1	12	2	100.00	24	-	-	1
花蓮港 Hualien Harbor	-	-	-	-	-	-	-	-	-

# 13. 各地區(單位)刑事案件分布(續 21)

Geographic Distribution of Offense, 2012

中華民國 101 年

年別(份)地區別 Year and District	22. 槍砲彈藥刀械案件 C.G.A.K.A.								
	發生件數		破獲件數			嫌疑人人數 Offenders			
	當年 發生	補報 發生	破獲 當年	破獲 積案	破獲率 %	總數 Total	兒童 Child	少年 Juvenile	青年 Adolescent
中華民國92年2003(臺閩地區)	1,676	106	1,640	113	97.85 (98.37)	1,652	-	72	315
中華民國93年2004(臺閩地區)	3,023	178	2,982	184	98.64 (98.91)	2,899	-	96	520
中華民國94年2005(臺閩地區)	2,602	113	2,546	118	97.85 (98.12)	2,282	1	88	403
中華民國95年2006(臺閩地區)	2,174	127	2,141	130	98.48 (98.70)	2,244	-	77	367
中華民國96年2007(臺閩地區)	1,691	79	1,672	80	98.88 (98.98)	1,607	-	70	301
中華民國97年2008(臺閩地區)	1,436	156	1,424	157	99.16 (99.31)	1,418	1	34	225
中華民國98年2009(臺閩地區)	1,244	114	1,235	114	99.28 (99.34)	1,250	-	30	200
中華民國99年2010(臺閩地區)	1,234	116	1,222	116	99.03 (99.11)	1,215	-	55	164
中華民國100年2011(臺閩地區)	1,253	108	1,245	112	99.36 (99.71)	1,225	-	51	158
中華民國101年2012(臺閩地區)	1,225	124	1,221	126	99.67 (99.85)	1,269	-	31	203
新北市 New Taipei City	203	18	203	18	100.00	176	-	6	33
臺北市 Taipei City	76	9	76	10	100.00	79	-	2	13
臺中市 Taichung City	99	8	99	8	100.00	106	-	3	21
臺南市 Tainan City	90	11	89	12	98.89	89	-	2	17
高雄市 Kaohsiung City	136	20	136	20	100.00	143	-	1	17
臺灣省 Taiwan Province	586	53	584	53	99.66	631	-	14	96
宜蘭縣 Ilan County	28	2	28	2	100.00	28	-	-	8
桃園縣 Taoyuan County	135	16	135	16	100.00	162	-	2	38
新竹縣 Hsinchu County	41	2	41	2	100.00	36	-	-	2
苗栗縣 Miaoli County	32	1	32	1	100.00	35	-	1	6
彰化縣 Changhua County	61	4	61	4	100.00	47	-	-	5
南投縣 Nantou County	35	1	35	1	100.00	33	-	-	2
雲林縣 Yunlin County	42	1	42	1	100.00	38	-	-	2
嘉義縣 Chiayi County	26	1	26	1	100.00	21	-	1	1
屏東縣 Pingtung County	54	9	53	9	98.15	58	-	1	2
臺東縣 Taitung County	36	6	36	6	100.00	49	-	-	3
花蓮縣 Hualien County	33	4	33	4	100.00	44	-	9	6
澎湖縣 Penghu County	1	-	1	-	100.00	2	-	-	2
基隆市 Keelung City	22	1	21	1	95.45	19	-	-	1
新竹市 Hsinchu City	24	4	24	4	100.00	34	-	-	14
嘉義市 Chiayi City	16	1	16	1	100.00	25	-	-	4
福建省 Fuchien Province	-	-	-	-	-	-	-	-	-
金門縣 Kinmen County	-	-	-	-	-	-	-	-	-
連江縣 Lienchiang County	-	-	-	-	-	-	-	-	-
刑事局 Criminal Investigation Bureau	-	-	-	-	-	-	-	-	-
航警局 Aviation Police Bureau	21	4	20	4	95.24	28	-	3	4
國道警局 National Highway Police Bureau	12	-	12	-	100.00	11	-	-	2
保二總隊 2nd Peace Reservation Team	-	-	-	-	-	-	-	-	-
保三總隊 3rd Peace Reservation Team	1	1	1	1	100.00	3	-	-	-
鐵路 Railroad	1	-	1	-	100.00	-	-	-	-
基隆港 Keelung Harbor	-	-	-	-	-	1	-	-	-
臺中港 Taichung Harbor	-	-	-	-	-	-	-	-	-
高雄港 Kaohsiung Harbor	-	-	-	-	-	1	-	-	-
花蓮港 Hualien Harbor	-	-	-	-	-	1	-	-	-

# 13. 各地區(單位)刑事案件分布(續 22)

Geographic Distribution of Offense, 2012

中華民國 101 年

年別(份)地區別 Year and District	23. 詐欺背信案件 Fraud								
	發生件數		破獲件數			嫌疑人人數 Offenders			
	當年 發生	補報 發生	破獲 當年	破獲 積案	破獲率 %	總數 Total	兒童 Child	少年 Juvenile	青年 Adolescent
中華民國92年 2003(臺閩地區)	33,430	3,761	4,190	3,336	12.53 (20.24)	5,754	4	577	923
中華民國93年 2004(臺閩地區)	33,512	6,489	7,108	7,380	21.21 (36.22)	9,924	2	283	1,352
中華民國94年 2005(臺閩地區)	34,885	8,138	11,188	10,044	32.07 (49.35)	14,309	6	231	2,287
中華民國95年 2006(臺閩地區)	31,732	9,620	12,892	13,004	40.63 (62.62)	19,727	4	271	3,294
中華民國96年 2007(臺閩地區)	29,042	11,306	17,809	16,483	61.32 (84.99)	25,026	3	417	4,837
中華民國97年 2008(臺閩地區)	32,049	8,914	21,488	13,393	67.05 (85.15)	29,530	10	514	5,765
中華民國98年 2009(臺閩地區)	31,089	7,713	22,761	12,917	73.21 (91.95)	31,417	5	619	5,774
中華民國99年 2010(臺閩地區)	21,975	6,519	15,008	9,751	68.30 (86.89)	22,559	1	502	4,389
中華民國100年 2011(臺閩地區)	18,053	5,559	10,788	7,038	59.76 (75.50)	17,062	12	536	4,012
中華民國101年 2012(臺閩地區)	15,282	5,139	9,691	6,293	63.41 (78.27)	17,561	12	750	4,296
新北市 New Taipei City	4,311	1,182	2,889	1,363	67.01	2,783	2	149	809
臺北市 Taipei City	2,492	1,128	1,499	1,303	60.15	2,488	3	88	427
臺中市 Taichung City	1,127	454	778	514	69.03	2,076	1	125	610
臺南市 Tainan City	1,120	430	687	541	61.34	1,776	-	38	265
高雄市 Kaohsiung City	2,430	521	1,197	841	49.26	2,327	2	75	491
臺灣省 Taiwan Province	3,666	1,380	2,554	1,673	69.67	5,881	2	267	1,650
宜蘭縣 Ilan County	189	72	126	72	66.67	235	-	7	73
桃園縣 Taoyuan County	616	312	578	321	93.83	967	2	56	366
新竹縣 Hsinchu County	195	67	152	75	77.95	371	-	14	103
苗栗縣 Miaoli County	267	114	170	126	63.67	358	-	21	108
彰化縣 Changhua County	537	153	337	216	62.76	1,240	-	47	267
南投縣 Nantou County	238	47	125	83	52.52	289	-	31	77
雲林縣 Yunlin County	163	122	134	136	82.21	396	-	18	108
嘉義縣 Chiayi County	264	76	175	109	66.29	470	-	7	103
屏東縣 Pingtung County	350	92	224	137	64.00	334	-	8	123
臺東縣 Taitung County	28	20	28	20	100.00	51	-	4	19
花蓮縣 Hualien County	214	97	115	133	53.74	333	-	10	74
澎湖縣 Penghu County	55	10	25	19	45.45	38	-	1	11
基隆市 Keelung City	202	64	115	73	56.93	349	-	30	87
新竹市 Hsinchu City	171	94	158	102	92.40	300	-	7	89
嘉義市 Chiayi City	177	40	92	51	51.98	150	-	6	42
福建省 Fuchien Province	54	4	37	10	68.52	49	-	2	14
金門縣 Kinmen County	52	4	37	9	71.15	48	-	2	14
連江縣 Lienchiang County	2	-	-	1	-	1	-	-	-
刑事局 Criminal Investigation Bureau	13	9	9	8	69.23	32	-	-	5
航警局 Aviation Police Bureau	9	3	6	2	66.67	5	-	-	-
國道警局 National Highway Police Bureau	2	5	2	5	100.00	10	-	3	2
保二總隊 2nd Peace Reservation Team	9	3	3	3	33.33	15	-	-	5
保三總隊 3rd Peace Reservation Team	-	-	-	-	-	8	-	-	-
鐵路 Railroad	47	19	30	29	63.83	75	2	1	14
基隆港 Keelung Harbor	-	1	-	1	-	27	-	1	4
臺中港 Taichung Harbor	2	-	-	-	-	8	-	1	-
高雄港 Kaohsiung Harbor	-	-	-	-	-	1	-	-	-
花蓮港 Hualien Harbor	-	-	-	-	-	-	-	-	-

說明：自94年4月1日起「詐欺背信」案類修正為「詐欺」，另新增「背信」案類；94年3月31日前統計併含背信案件，是宜注意。

# 13. 各地區(單位)刑事案件分布(續 23 完)

Geographic Distribution of Offense, 2012

中華民國 101 年

年 別 ( 份 ) 地 區 別 Year and District	24. 贓 物 案 件 Stolen Property								
	發 生 件 數		破 獲 件 數				嫌 疑 人 人 數 Offenders		
	當 年 發 生	補 報 發 生	破 獲 當 年	破 獲 積 案	破 獲 率 %	總 數 Total	兒 童 Child	少 年 Juvenile	青 年 Adolescent
中華民國92年 2003(臺閩地區)	619	286	619	286	100.00 (100.00)	881	4	115	103
中華民國93年 2004(臺閩地區)	554	312	554	312	100.00 (100.00)	776	3	64	71
中華民國94年 2005(臺閩地區)	579	148	579	148	100.00 (100.00)	713	1	63	48
中華民國95年 2006(臺閩地區)	803	197	803	197	100.00 (100.00)	921	1	65	55
中華民國96年 2007(臺閩地區)	830	173	830	173	100.00 (100.00)	967	-	59	71
中華民國97年 2008(臺閩地區)	989	310	989	310	100.00 (100.00)	1,187	3	61	64
中華民國98年 2009(臺閩地區)	604	433	604	433	100.00 (100.00)	1,030	2	76	65
中華民國99年 2010(臺閩地區)	831	392	831	392	100.00 (100.00)	1,101	3	78	56
中華民國100年 2011(臺閩地區)	787	600	787	600	100.00 (100.00)	1,203	5	65	73
中華民國101年 2012(臺閩地區)	595	538	595	538	100.00 (100.00)	1,023	4	67	61
新北市 New Taipei City	137	53	137	53	100.00	144	1	28	6
臺北市 Taipei City	96	29	96	29	100.00	154	-	9	8
臺中市 Taichung City	48	59	48	59	100.00	92	-	5	9
臺南市 Tainan City	47	42	47	42	100.00	58	-	2	7
高雄市 Kaohsiung City	47	25	47	25	100.00	69	-	-	3
臺灣省 Taiwan Province	218	328	218	328	100.00	493	3	23	27
宜蘭縣 Ilan County	5	2	5	2	100.00	11	-	-	-
桃園縣 Taoyuan County	64	236	64	236	100.00	183	2	11	9
新竹縣 Hsinchu County	17	10	17	10	100.00	36	-	-	4
苗栗縣 Miaoli County	16	28	16	28	100.00	60	-	7	5
彰化縣 Changhua County	13	11	13	11	100.00	30	1	-	3
南投縣 Nantou County	9	3	9	3	100.00	29	-	1	-
雲林縣 Yunlin County	13	5	13	5	100.00	14	-	-	-
嘉義縣 Chiayi County	17	2	17	2	100.00	31	-	2	1
屏東縣 Pingtung County	13	11	13	11	100.00	33	-	-	-
臺東縣 Taitung County	3	-	3	-	100.00	2	-	-	1
花蓮縣 Hualien County	8	5	8	5	100.00	11	-	-	-
澎湖縣 Penghu County	-	1	-	1	-	1	-	-	-
基隆市 Keelung City	16	5	16	5	100.00	24	-	1	4
新竹市 Hsinchu City	12	7	12	7	100.00	13	-	1	-
嘉義市 Chiayi City	12	2	12	2	100.00	15	-	-	-
福建省 Fuchien Province	-	-	-	-	-	-	-	-	-
金門縣 Kinmen County	-	-	-	-	-	-	-	-	-
連江縣 Lienchiang County	-	-	-	-	-	-	-	-	-
刑事局 Criminal Investigation Bureau	-	-	-	-	-	-	-	-	-
航警局 Aviation Police Bureau	-	-	-	-	-	-	-	-	-
國道警局 National Highway Police Bureau	2	-	2	-	100.00	2	-	-	1
保二總隊 2nd Peace Reservation Team	-	1	-	1	-	1	-	-	-
保三總隊 3rd Peace Reservation Team	-	1	-	1	-	4	-	-	-
鐵路 Railroad	-	-	-	-	-	6	-	-	-
基隆港 Keelung Harbor	-	-	-	-	-	-	-	-	-
臺中港 Taichung Harbor	-	-	-	-	-	-	-	-	-
高雄港 Kaohsiung Harbor	-	-	-	-	-	-	-	-	-
花蓮港 Hualien Harbor	-	-	-	-	-	-	-	-	-

參、各類刑案分析統計

Analysis of Various Crimes



# 一、竊盜案件分析統計

(不含竊佔不動產案件)

Analysis of Larceny and Motor Vehicle  
Theft Cases





# 14. 歷年竊盜（含汽機車竊盜）案件發生與破獲比較

Larceny and Motor Vehicle Theft Known and Cleared, 2003-2012

中華民國 92 年至 101 年

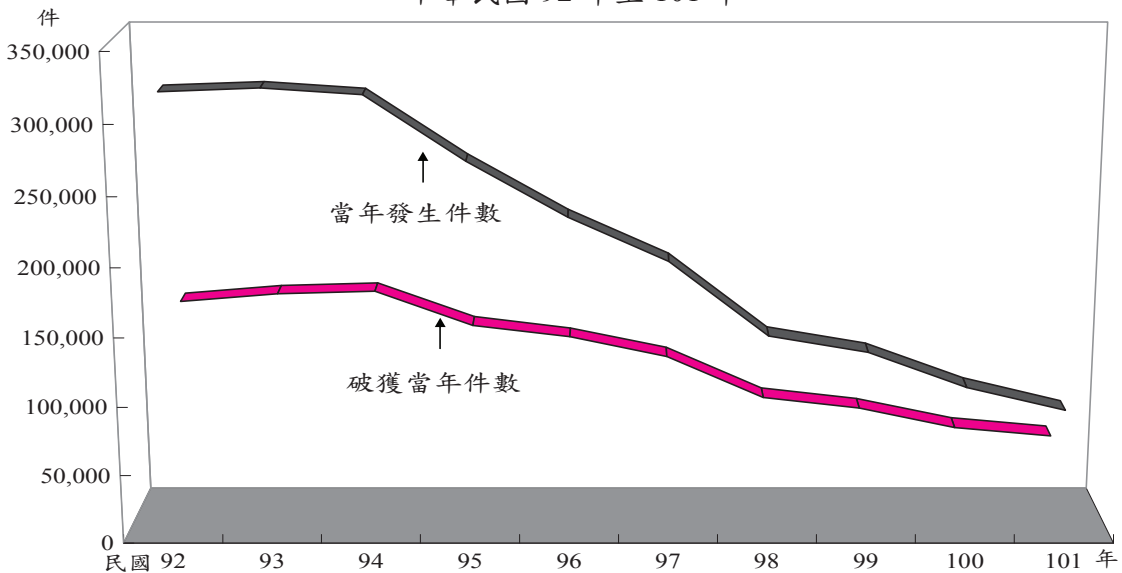

年 份		92年	93年	94年	95年	96年	97年	98年	99年	100年	101年
Year		2003	2004	2005	2006	2007	2008	2009	2010	2011	2012
當年發生 件 數	合 計 Total	319,171	321,633	317,020	270,785	231,495	199,980	146,373	134,561	108,953	92,104
	一般竊盜 Larceny	92,022	107,329	139,964	136,359	110,796	94,163	70,469	68,948	60,643	53,966
	汽車竊盜 Motor Vehicle Theft	47,776	50,169	48,501	33,163	31,575	27,946	19,304	16,695	11,063	8,306
	機車竊盜 Motorcycle Theft	179,373	164,135	128,555	101,263	89,124	77,871	56,600	48,918	37,247	29,832
補報發生 件 數	合 計 Total	11,484	8,687	11,134	10,776	9,596	9,371	8,778	8,213	7,878	8,160
	一般竊盜 Larceny	8,027	5,815	8,537	8,544	7,918	7,467	7,393	7,043	6,937	7,375
	汽車竊盜 Motor Vehicle Theft	597	550	491	576	391	562	393	411	322	271
	機車竊盜 Motorcycle Theft	2,860	2,322	2,106	1,656	1,287	1,342	992	759	619	514
破獲當年 件 數	合 計 Total	155,148	160,837	162,743	137,566	128,999	114,353	83,365	75,318	60,742	54,236
	一般竊盜 Larceny	24,924	28,109	35,612	36,804	38,740	36,123	28,325	28,792	26,773	27,334
	汽車竊盜 Motor Vehicle Theft	34,123	34,976	33,660	22,636	20,909	18,028	11,924	9,986	6,855	5,338
	機車竊盜 Motorcycle Theft	96,101	97,752	93,471	78,126	69,350	60,202	43,116	36,540	27,114	21,564
破獲積案 件 數	合 計 Total	23,132	18,433	25,195	26,991	21,109	19,470	18,859	16,758	16,885	16,133
	一般竊盜 Larceny	9,052	7,177	10,317	11,583	10,921	9,633	9,797	9,159	9,130	9,483
	汽車竊盜 Motor Vehicle Theft	2,517	2,088	2,201	2,527	1,417	1,695	1,319	1,283	1,207	1,076
	機車竊盜 Motorcycle Theft	11,563	9,168	12,677	12,881	8,771	8,142	7,743	6,316	6,548	5,574
破獲率%	合 計 Total	48.61 (53.92)	50.01 (54.27)	51.34 (57.27)	50.80 (58.44)	55.72 (62.26)	57.18 (63.92)	56.95 (65.89)	55.97 (64.49)	55.75 (66.44)	58.89 (70.18)
	一般竊盜 Larceny	27.08 (33.96)	26.19 (31.19)	25.44 (30.93)	26.99 (33.39)	34.97 (41.83)	38.36 (45.02)	40.19 (48.96)	41.76 (49.94)	44.15 (53.13)	50.65 (60.02)
	汽車竊盜 Motor Vehicle Theft	71.42 (75.74)	69.72 (73.08)	69.40 (73.20)	68.26 (74.58)	66.22 (69.84)	64.51 (69.18)	61.77 (67.23)	59.81 (65.88)	61.96 (70.81)	64.27 (74.78)
	機車竊盜 Motorcycle Theft	53.58 (59.08)	59.56 (64.23)	72.71 (81.24)	77.15 (88.43)	77.81 (86.41)	77.31 (86.28)	76.18 (88.31)	74.70 (86.27)	72.80 (88.90)	72.28 (89.43)

說明：1. 警察機關受理當年發生竊盜案件，92年至94年迭有增減，95年至101年則呈遞減趨勢，以101年發生92,104件最低，93年發生321,633件最高。

2. 一般竊盜係指汽、機車以外之竊盜，其財產損失之金額（價）額不以未滿新臺幣50萬元為限。

3. 括弧內各年破獲率之計算，發生件數含補報發生，破獲件數含破獲積案，併此敘明。

# 15.竊盜（含汽機車竊盜）案件發生月份及地區（單位）統計

Geographic Distribution of Larceny and Motor Vehicle Theft by Month, 2012

中華民國101年

單位：件

	合計	1月	2月	3月	4月	5月	6月	7月	8月	9月	10月	11月	12月
	Total	Jan.	Feb.	Mar.	Apr.	May	Jun.	Jul.	Aug.	Sep.	Oct.	Nov.	Dec.
<b>合 計 Total</b>	<b>92,104</b>	<b>8,596</b>	<b>7,728</b>	<b>8,867</b>	<b>8,190</b>	<b>8,488</b>	<b>7,879</b>	<b>8,097</b>	<b>7,728</b>	<b>7,501</b>	<b>7,425</b>	<b>6,425</b>	<b>5,180</b>
<b>新 北 市 New Taipei City</b>	<b>16,483</b>	<b>1,478</b>	<b>1,228</b>	<b>1,519</b>	<b>1,519</b>	<b>1,488</b>	<b>1,454</b>	<b>1,455</b>	<b>1,415</b>	<b>1,350</b>	<b>1,387</b>	<b>1,234</b>	<b>956</b>
<b>臺 北 市 Taipei City</b>	<b>8,997</b>	<b>838</b>	<b>775</b>	<b>822</b>	<b>816</b>	<b>875</b>	<b>792</b>	<b>733</b>	<b>769</b>	<b>682</b>	<b>730</b>	<b>609</b>	<b>556</b>
<b>臺 中 市 Taichung City</b>	<b>9,670</b>	<b>925</b>	<b>858</b>	<b>907</b>	<b>869</b>	<b>836</b>	<b>854</b>	<b>832</b>	<b>834</b>	<b>757</b>	<b>680</b>	<b>694</b>	<b>624</b>
<b>臺 南 市 Tainan City</b>	<b>8,419</b>	<b>729</b>	<b>729</b>	<b>840</b>	<b>709</b>	<b>733</b>	<b>731</b>	<b>818</b>	<b>695</b>	<b>676</b>	<b>654</b>	<b>625</b>	<b>480</b>
<b>高 雄 市 Kaohsiung City</b>	<b>18,604</b>	<b>1,743</b>	<b>1,618</b>	<b>1,903</b>	<b>1,611</b>	<b>1,764</b>	<b>1,538</b>	<b>1,645</b>	<b>1,403</b>	<b>1,598</b>	<b>1,605</b>	<b>1,248</b>	<b>928</b>
<b>臺 灣 省 Taiwan Province</b>	<b>29,058</b>	<b>2,796</b>	<b>2,443</b>	<b>2,816</b>	<b>2,595</b>	<b>2,691</b>	<b>2,436</b>	<b>2,551</b>	<b>2,522</b>	<b>2,364</b>	<b>2,290</b>	<b>1,963</b>	<b>1,591</b>
宜蘭縣 Ilan County	985	78	96	87	78	84	64	86	90	77	77	92	76
桃園縣 Taoyuan County	7,699	810	612	702	685	761	687	731	650	570	622	515	354
新竹縣 Hsinchu County	2,112	183	162	210	175	228	181	173	171	201	180	116	132
苗栗縣 Miaoli County	1,757	189	154	181	155	142	130	151	137	133	162	127	96
彰化縣 Changhua County	2,888	268	262	275	229	217	270	267	295	252	239	168	146
南投縣 Nantou County	1,935	186	179	207	182	139	141	168	185	154	127	120	147
雲林縣 Yunlin County	1,503	148	141	159	154	137	102	136	120	133	98	96	79
嘉義縣 Chiayi County	1,405	114	101	117	119	113	123	156	121	143	123	110	65
屏東縣 Pingtung County	2,974	301	260	307	284	299	268	239	280	195	185	189	167
臺東縣 Taitung County	337	29	29	45	30	45	25	16	21	23	32	25	17
花蓮縣 Hualien County	1,232	108	107	143	148	128	101	81	85	88	88	99	56
澎湖縣 Penghu County	144	15	13	19	12	9	7	11	13	14	15	10	6
基隆市 Keelung City	1,158	84	100	112	108	98	101	104	94	108	108	81	60
新竹市 Hsinchu City	1,622	172	123	126	132	167	126	125	126	143	128	136	118
嘉義市 Chiayi City	1,307	111	104	126	104	124	110	107	134	130	106	79	72
<b>福 建 省 Fuchien Province</b>	<b>110</b>	<b>7</b>	<b>8</b>	<b>3</b>	<b>10</b>	<b>11</b>	<b>12</b>	<b>17</b>	<b>16</b>	<b>7</b>	<b>10</b>	<b>5</b>	<b>4</b>
金門縣 Kinmen County	96	7	7	3	8	11	11	17	10	6	7	5	4
連江縣 Lienchiang County	14	-	1	-	2	-	1	-	6	1	3	-	-
<b>刑 事 局 Criminal Investigation Bureau</b>	<b>3</b>	<b>-</b>	<b>-</b>	<b>1</b>	<b>-</b>	<b>1</b>	<b>-</b>	<b>-</b>	<b>-</b>	<b>1</b>	<b>-</b>	<b>-</b>	<b>-</b>
<b>航 警 局 Aviation Police Bureau</b>	<b>129</b>	<b>11</b>	<b>12</b>	<b>6</b>	<b>9</b>	<b>9</b>	<b>17</b>	<b>6</b>	<b>10</b>	<b>19</b>	<b>9</b>	<b>10</b>	<b>11</b>
<b>國 道 警 局 National Highway Police Bureau</b>	<b>191</b>	<b>13</b>	<b>20</b>	<b>11</b>	<b>15</b>	<b>30</b>	<b>5</b>	<b>13</b>	<b>30</b>	<b>17</b>	<b>26</b>	<b>8</b>	<b>3</b>
<b>保 二 總 隊 2nd Peace Reservation Team</b>	<b>134</b>	<b>14</b>	<b>8</b>	<b>16</b>	<b>9</b>	<b>14</b>	<b>10</b>	<b>5</b>	<b>13</b>	<b>12</b>	<b>13</b>	<b>11</b>	<b>9</b>
<b>保 三 總 隊 3rd Peace Reservation Team</b>	<b>4</b>	<b>1</b>	<b>-</b>	<b>-</b>	<b>-</b>	<b>-</b>	<b>1</b>	<b>1</b>	<b>-</b>	<b>-</b>	<b>1</b>	<b>-</b>	<b>-</b>
<b>鐵 路 Railroad</b>	<b>247</b>	<b>35</b>	<b>24</b>	<b>15</b>	<b>27</b>	<b>33</b>	<b>19</b>	<b>19</b>	<b>18</b>	<b>14</b>	<b>14</b>	<b>16</b>	<b>13</b>
<b>基 隆 港 Keelung Harbor</b>	<b>3</b>	<b>-</b>	<b>1</b>	<b>-</b>	<b>-</b>	<b>-</b>	<b>1</b>	<b>-</b>	<b>-</b>	<b>-</b>	<b>-</b>	<b>-</b>	<b>1</b>
<b>臺 中 港 Taichung Harbor</b>	<b>31</b>	<b>4</b>	<b>2</b>	<b>4</b>	<b>-</b>	<b>1</b>	<b>8</b>	<b>-</b>	<b>3</b>	<b>4</b>	<b>2</b>	<b>1</b>	<b>2</b>
<b>高 雄 港 Kaohsiung Harbor</b>	<b>20</b>	<b>2</b>	<b>2</b>	<b>4</b>	<b>1</b>	<b>2</b>	<b>1</b>	<b>2</b>	<b>-</b>	<b>-</b>	<b>3</b>	<b>1</b>	<b>2</b>
<b>花 蓮 港 Hualien Harbor</b>	<b>1</b>	<b>-</b>	<b>-</b>	<b>-</b>	<b>-</b>	<b>-</b>	<b>-</b>	<b>-</b>	<b>-</b>	<b>-</b>	<b>1</b>	<b>-</b>	<b>-</b>

# 16. 竊盜（含汽機車竊盜）案件發生時間分析

Larceny and Motor Vehicle Theft by Hour, 2012

中華民國 101 年

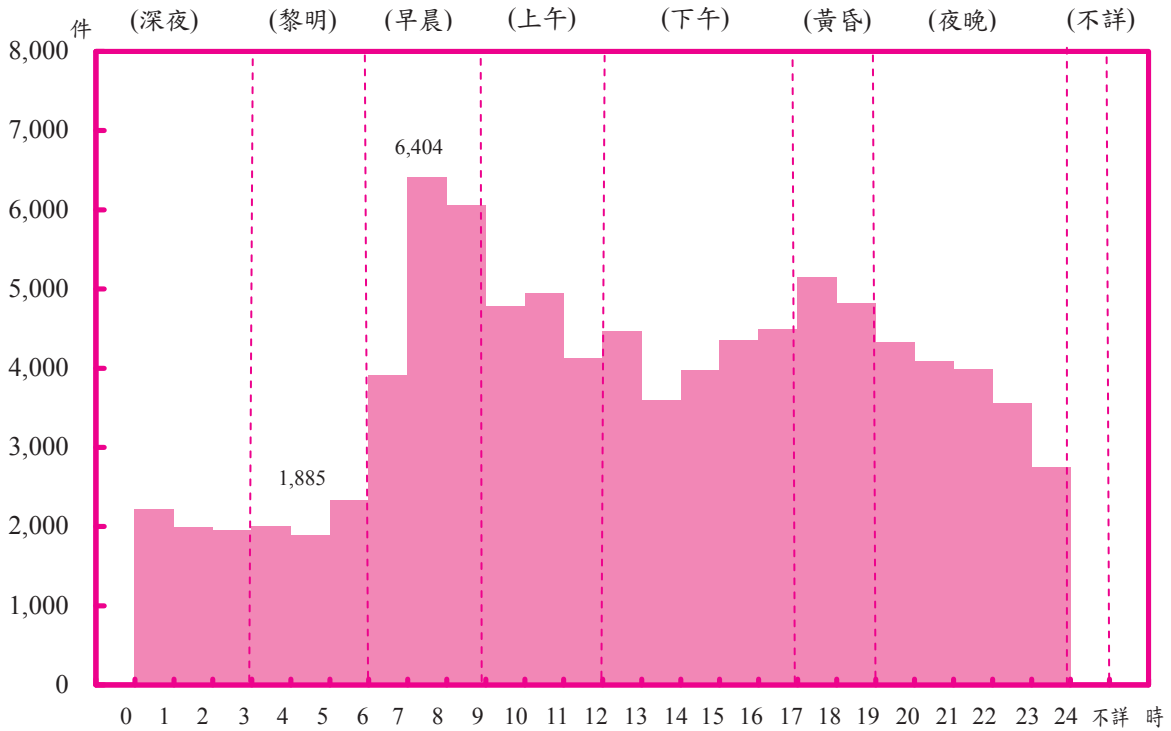

	合計 Total	深夜 0-3 A.M.			黎明 3-6 A.M.			早晨 6-9 A.M.			上午 9-12 A.M.		
		0	1	2	3	4	5	6	7	8	9	10	11
		1	2	3	4	5	6	7	8	9	10	11	12
發生件數 Known to the Police	<b>92,104</b>	2,215	1,990	1,952	1,998	1,885	2,327	3,910	6,404	6,061	4,784	4,941	4,120
		6,157			6,210			16,375			13,845		
百分比 Percentage	<b>100.00</b>	6.68			6.74			17.78			15.03		

	下午 12-17 P.M.					黃昏 17-19 P.M.		夜晚 19-24 P.M.					不詳 Unknown
	12	13	14	15	16	17	18	19	20	21	22	23	
	13	14	15	16	17	18	19	20	21	22	23	24	
發生件數 Known to the Police	4,466	3,592	3,968	4,349	4,485	5,143	4,818	4,325	4,084	3,983	3,553	2,751	-
	20,860					9,961		18,696					-
百分比 Percentage	22.65					10.81		20.30					-

# 17. 竊盜 (含汽車竊盜) 案件發生場所分析

Larceny and Motor Vehicle Theft by Place, 2012

中華民國 101 年

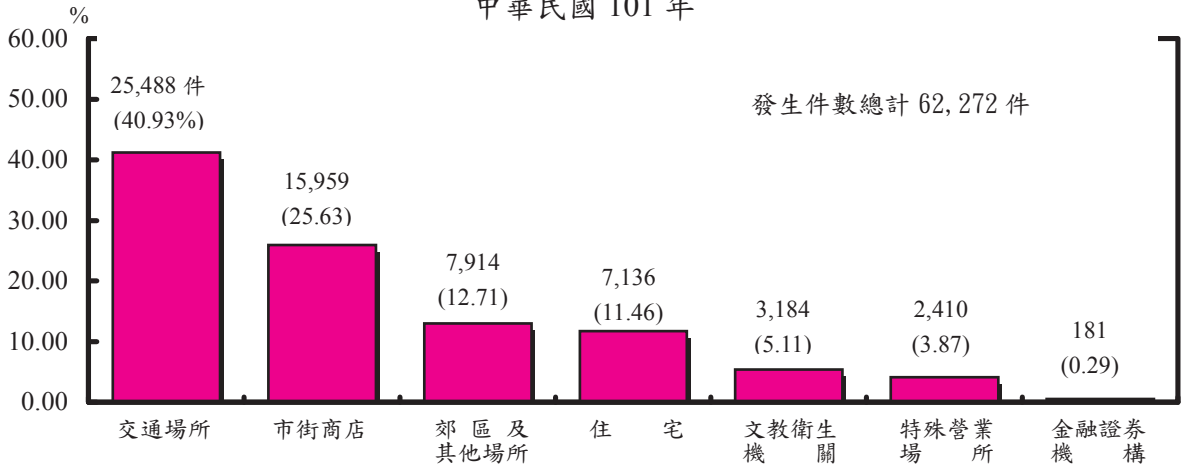

發生件數 Known to the Police	合 計 Total	住宅 Residential Area										市街商店 Downtown Area																			
		小	普通住宅	公寓	大廈	別墅	透天厝	農家住宅	出租公寓	宿舍	空屋	其他	小	商店行號	一般餐飲業	公會及其分會	市場	便利商店	超級市場	百貨公司	檳榔攤	加油站	旅行社	路邊食攤	車站票房	小吃街	公司(會社)	商會及其分會	地下街	搬家公司	其他
		62,272	7,136	3,480	1,802	727	50	487	118	205	83	79	105	15,959	8,598	1,016	114	1,088	1,482	640	474	285	132	25	229	23	21	1,065	22	14	-

小計	特殊營業場所 Hotels and Restaurants																												交通																		
	爆竹煙火工廠	委託寄售貨行	汽機車修保廠	舞廳	歌廳	夜總會	酒家	酒吧	理容(廳)院	汽社旅館	旅社飯店	指壓中心	休閒護膚中心	俱樂部	KTV	卡拉OK	浴室	特殊咖啡廳	三溫暖	公益彩券經銷商	其他影響社會治安場所	當舖	銀樓珠寶古物店	電玩	撞球	戲院	網路咖啡	其他遊藝場所	釣魚(蝦)場	保齡球場	大型購物中心	安養中心	高爾夫球場	綜合遊樂場	運動場所	動物園	海水浴場	健身房	其他	小計	公路	高速公路	高架道路	捷運			
2,410	0	48	109	6	1	1	-	10	133	26	76	137	20	20	11	61	1	68	9	2	2	13	60	8	2	24	39	8	21	304	18	21	12	661	18	8	14	369	3	36	25	5	25,488	22,489	178	14	257

小計	場所 Transportation Facilities											文教衛生機關 Culture, Education and Public Health Organizations																								
	車站	碼頭港口	產業道路	機場	鐵道	貨櫃集散場	跨河大橋	空中橋	海邊	河邊	隨道	獨立(專門)停車場	其他	小	學校	研究機構	補習班	圖書館	寺廟	教會	慈善救濟機關	醫療院所	傳播媒體	政黨黨部	民意機關	警察機關	情治機構	軍事機構	稅捐機構	郵政(除外)	電力機構	電信機構	法院及其分院	(含檢察署)	監獄看守所	外國使領館或辦事處
165	57	451	123	23	11	10	5	-	134	3	444	1124	3,184	1,238	8	95	153	741	49	11	668	2	3	16	16	-	26	4	4	15	9	8	5	-	113	

小計	金融證券機構 Finance & Security Institutions										郊區及其他場所 Suburb and Other Place																												
	銀行	郵局	農會(信用部)	信用合作社	證券交易所	信託投資機構	證券商公司	保險機構	漁會(信用部)	票券金融公司	信用卡公司	儲蓄機構	票據交換所	其他金融機構	其他保險機構	其他證券機構	金融控股公司	網路銀行	小	工廠	工地	空地	山林	公園	田野	菜(果)園	倉庫	水塘	家畜	墓地	農場	展示場	礦場	屠宰場	山崖	靶場	島嶼	鐵皮屋	資源回收場
181	77	82	15	-	-	1	1	2	-	-	2	-	-	1	-	-	-	7,914	1,061	1,669	2,001	445	493	290	346	449	71	62	60	101	101	3	2	3	1	-	209	110	437

說明：本項資料機車竊盜部分目前未完成開發，故未含機車竊盜數，是宜注意。

## 18.竊盜（含汽機車竊盜）嫌疑人犯罪方式分析

Larceny and Motor Vehicle Theft by Modus Operandi, 2012

中華民國101年

		嫌疑人 Offenders	百分比 Percentage	
<b>合計 Total</b>		<b>37,059</b>	<b>100.00</b>	
非 侵 入 竊 盜	<b>小計 sub-total</b>	<b>17,476</b>	<b>47.16</b>	
	扒竊	15,728	42.44	
	內竊	1,748	4.72	
侵 入 竊 盜	<b>計 sub-total</b>	<b>13,350</b>	<b>36.02</b>	
	非 暴 力 侵 入	<b>小計 sub-total</b>	<b>11,168</b>	<b>30.14</b>
		大搬家	21	0.06
		翻箱倒櫃	214	0.58
		專挑貴重	7,166	19.34
		順手牽羊	3,281	8.85
		其他 Others	486	1.31
		暴 力 侵 入	<b>小計 sub-total</b>	<b>2,182</b>
	大搬家		2	0.01
	翻箱倒櫃		130	0.35
	專挑貴重		1,577	4.26
	順手牽羊		388	1.05
	其他 Others		85	0.23
竊盜保險櫃（含自動提款機）		244	0.66	
汽 車 竊 盜 Motor Vehicle Theft		1,657	4.47	
機 車 竊 盜 Motorcycle Theft		3,817	10.30	
其 他 Others		515	1.39	

說明：本項分析自87年起改用新方式辦理。

# 19.竊盜（含汽機車竊盜）案件財物損失追回比較

Property Lost and Recovered in Larceny and Motor Vehicle Theft, 2012

中華民國 101 年

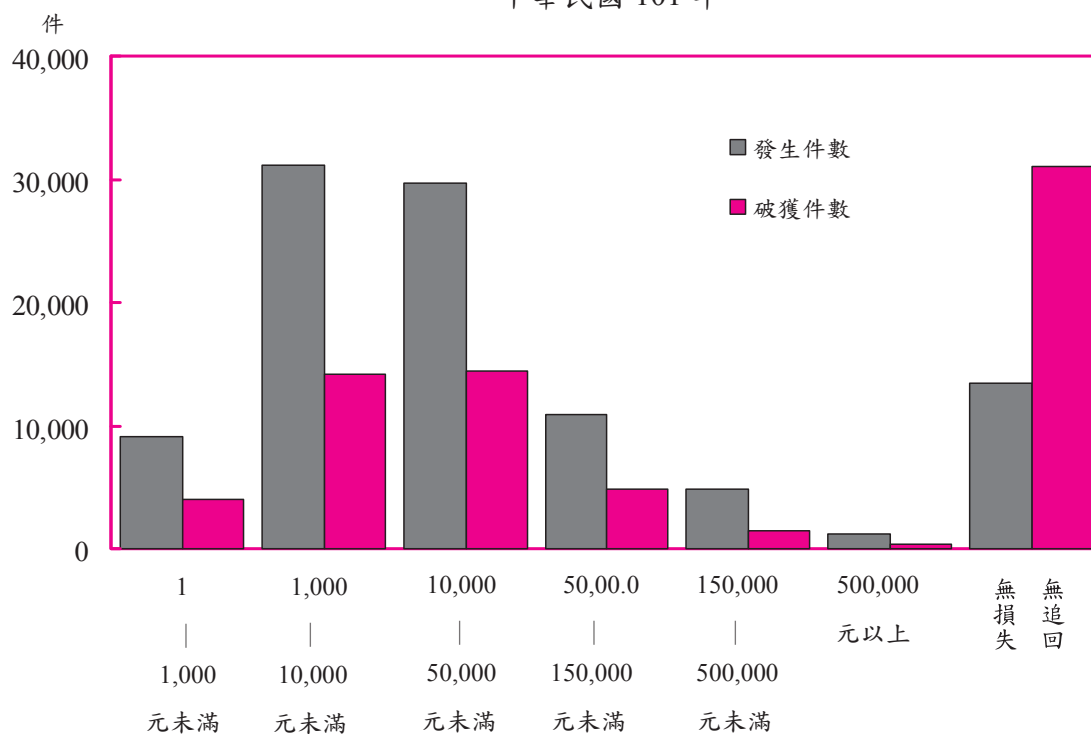

	發生件數	破獲件數		發生件數	破獲件數
	Known to the Police	Cleared		Known to the Police	Cleared
<b>合計</b>	<b>100,264</b>	<b>70,369</b>	<b>10,000 ~ 50,000 元未滿</b>	<b>29,686</b>	<b>14,455</b>
			10,000 ~ 20,000 元未滿	14,261	7,325
			20,000 ~ 30,000 元未滿	8,278	3,766
<b>1 ~ 1,000 元未滿</b>	<b>9,040</b>	<b>4,042</b>	30,000 ~ 50,000 元未滿	7,147	3,364
1 ~ 100 元未滿	1,358	685	<b>50,000 ~ 150,000 元未滿</b>	<b>10,961</b>	<b>4,801</b>
100 ~ 250 元未滿	2,252	1,076	50,000 ~ 100,000 元未滿	8,218	3,650
250 ~ 500 元未滿	2,014	920	100,000 ~ 150,000 元未滿	2,743	1,151
500 ~ 1,000 元未滿	3,416	1,361	<b>150,000 ~ 500,000 元未滿</b>	<b>4,795</b>	<b>1,450</b>
<b>1,000 ~ 10,000 元未滿</b>	<b>31,105</b>	<b>14,227</b>	150,000 ~ 300,000 元未滿	2,711	899
1,000 ~ 2,000 元未滿	5,825	2,002	300,000 ~ 500,000 元未滿	2,084	551
2,000 ~ 3,000 元未滿	4,762	1,843	<b>500,000 元以上</b>	<b>1,199</b>	<b>375</b>
3,000 ~ 5,000 元未滿	7,052	3,032	<b>無損失</b>	<b>13,478</b>	<b>-</b>
5,000 ~ 10,000 元未滿	13,466	7,350	<b>無追回</b>	<b>-</b>	<b>31,019</b>

『』說明：本項統計發生件數包括補報發生，破獲件數包括破積案。

## 20.竊盜(含汽機車竊盜)案件損失及追回財物分析

Property Lost and Recovered in Larceny and Motor Vehicle Theft, 2012

中華民國101年

單位：元

Unit：NT.Dollar

	損失總值 Lost	追回總值 Recovered
<b>合計 Total</b>	<b>4,495,734,960</b>	<b>2,075,295,922</b>
貨幣類 Money	421,784,454	17,650,294
金飾珠寶類 Jewels	368,087,817	52,259,564
衣著被褥類 Clothes	9,986,923	1,909,592
娛樂運動器材類 Recreation and Sporting	2,321,876	319,891
教學器材類 Teaching Implements	455,770	1,903
皮革皮包類 Leather and Handbag	33,160,466	4,254,508
日用品配飾類 Equipments for Daily Necessity	979,375	67,511
電業器材類 Electrical Supplies	80,151,185	7,209,470
家畜家禽類 Domestic Animals and Poultry	2,259,248	416,270
食物類 Foodstuff	6,323,434	480,504
家庭器具類 Family Utensil	3,748,773	697,520
通訊器材類 Communication Supplies	87,693,757	10,102,433
交通器材類 Transportation Supplies	2,718,256,289	1,857,612,895
建築器材機械類 Architecture Supplies	19,283,398	4,531,500
精密儀器類 Precision Instruments	155,912,930	16,079,166
工業器械類 Industry Machinery	155,659,657	15,354,753
五金類 Hardwares	12,551,020	1,585,142
花草類 Flower and Grass	4,664,158	1,221,808
化學(藥)品、油氣類 Chemical Reagents	6,377,066	835,276
美容化妝品類 Cosmetics	3,203,872	517,071
其他 Others	402,873,492	82,188,851

## 21.竊盜(含汽機車竊盜)案件贓物銷贓方法分析

Methods of Dealing with Stolen Property, 2012

中華民國101年

單位：元

Unit：NT.Dollar

		合 計 Total
合 計	Total	2,075,295,922
自 行 保 存 使 用	For His Own Use	218,148,991
藏 匿	Concealment	10,929,809
俟 機 脫 售	Selling by Chance	61,839,854
售 予 舊 貨 攤	Selling to the Peddler	4,612,915
兜 售 他 人	Selling to the Pedestrian	30,798,629
售 予 商 人	Selling to the Merchant	37,798,620
棄 置	Abandonment	1,266,863,536
遺 失	Lost	803,000
當 鋪 當 款	Selling to the Pawnshop	1,453,918
抵 ( 質 ) 押	Mortgage	1,366,400
當 場 偵 破	Arresting on the Scene	112,928,352
改 換 牌 照 出 售	Selling by Changing the Licence	3,181,000
拆 零 件 出 售	Selling by Parts	16,040,840
改 裝 式 樣 出 售	Changing the Mode for Selling	21,946,550
寄 賣	Consign for Sale	-
贈 予 親 戚 朋 友	Sending It to a Friend	197,540
毀 、 解 體	Destruction	25,542,600
作 為 犯 罪 工 具	Tools Used in Committing Crimes	240,372,664
售 予 失 主	Selling to the Owner	70,000
自 動 交 、 送 回	Return in Voluntarily	4,737,055
貨 櫃 進 出 口	Admittance of Freight and Exit of Cargo	52,000
其 他	Others	15,611,649



## 22. 竊盜（含汽機車竊盜）案件嫌疑人及被害人職業分析

Offenders and Victims of Larceny and Motor Vehicle Theft by Occupation, 2012

中華民國101年

	嫌疑 人 Offenders				被 害 人 Victims			
	合 計 Total	男 (M)	女 (F)	百分比 Percentage	合 計 Total	男 (M)	女 (F)	百分比 Percentage
<b>合 計</b> <b>Total</b>	<b>37,059</b>	<b>30,281</b>	<b>6,778</b>	<b>100.00</b>	<b>104,089</b>	<b>63,792</b>	<b>40,297</b>	<b>100.00</b>
民意代表、行政主管、 企業主管及經理人員 Legislators, Government Administrators, Business Executives and Managers	309	262	47	0.83	3,038	2,360	678	2.92
專 業 人 員 Professionals	188	104	84	0.51	4,394	2,331	2,063	4.22
技術員及助理專業人員 Technicians and Associate Professionals	284	215	69	0.77	3,917	2,490	1,427	3.76
事 務 工 作 人 員 Clerks	41	24	17	0.11	849	331	518	0.82
服務(不含保安)工作人員 Service Workers (Not Including Public Safety Servicemen)	3,916	2,723	1,193	10.57	20,117	10,971	9,146	19.33
售 貨 員 Shop and Market Sales Workers	579	400	179	1.56	6,117	3,061	3,056	5.88
農 林 漁 牧 工 作 人 員 Agricultural, Animal Husbandry, Forestry and Fishing Workers	993	924	69	2.68	2,508	2,145	363	2.41
保 安 工 作 人 員 Public Safety Servicemen	237	233	4	0.64	1,324	1,229	95	1.27
技 術 工 及 有 關 工 作 人 員 Craft and Related Workers	2,864	2,600	264	7.73	7,256	5,960	1,296	6.97
運 輸 工 作 人 員 Transportation Workers	514	510	4	1.39	1,139	1,114	25	1.09
運輸除外之機械設備操作 及 組 裝 工 Plant and Machine Operators and Assemblers (Not Including Transportation Workers)	623	555	68	1.68	1,179	971	208	1.13
非 技 術 工 及 體 力 工 Elementary Occupations	6,805	6,211	594	18.36	6,783	5,510	1,273	6.52
學 生 Students	4,236	3,617	619	11.43	6,330	3,696	2,634	6.08
無 職 Unemployed Persons	14,531	11,182	3,349	39.21	11,338	3,910	7,428	10.89
其 他 ( 含 不 詳 ) Others ( Including the Unknown )	939	721	218	2.53	27,800	17,713	10,087	26.71

## 23.竊盜（含汽機車竊盜）案件嫌疑人及被害人教育程度分析

Offenders and Victims in Larceny and Motor Vehicle Theft by Education Level, 2012

中華民國101年

		嫌 疑 人 Offenders				被 害 人 Victims			
		合 計 Total	男 (M)	女 (F)	百分比 Percentage	合 計 Total	男 (M)	女 (F)	百分比 Percentage
合計	Total	<b>37,059</b>	<b>30,281</b>	<b>6,778</b>	<b>100.00</b>	<b>104,089</b>	<b>63,792</b>	<b>40,297</b>	<b>100.00</b>
不識字	Illiteracy	<b>373</b>	174	199	1.01	<b>647</b>	248	399	0.62
自修	Self-educated	<b>24</b>	15	9	0.06	<b>88</b>	39	49	0.08
小學在學	Primary School	<b>467</b>	386	81	1.26	<b>149</b>	99	50	0.14
小學肄業		<b>483</b>	362	121	1.30	<b>618</b>	321	297	0.59
小學畢業		<b>2,687</b>	2,029	658	7.25	<b>6,431</b>	3,790	2,641	6.18
國中在學	Junior High School	<b>2,321</b>	2,005	316	6.26	<b>1,140</b>	696	444	1.10
國中肄業		<b>1,400</b>	1,217	183	3.78	<b>721</b>	515	206	0.69
國中畢業		<b>9,909</b>	8,505	1,404	26.74	<b>10,848</b>	7,051	3,797	10.42
高中在學	Senior High School	<b>1,072</b>	952	120	2.89	<b>1,518</b>	978	540	1.46
高中肄業		<b>2,125</b>	1,803	322	5.73	<b>1,853</b>	1,182	671	1.78
高中畢業		<b>13,797</b>	11,083	2,714	37.23	<b>37,612</b>	22,622	14,990	36.13
大專在學	College	<b>430</b>	319	111	1.16	<b>4,253</b>	2,397	1,856	4.09
大專肄業		<b>228</b>	178	50	0.62	<b>782</b>	484	298	0.75
大專畢業		<b>1,392</b>	968	424	3.76	<b>23,379</b>	14,115	9,264	22.46
研究所 (含以上)	Graduate School	<b>113</b>	82	31	0.30	<b>3,258</b>	2,336	922	3.13
其他 (含不詳)	Others (Including the Unknown)	<b>238</b>	203	35	0.64	<b>10,792</b>	6,919	3,873	10.37

# (一) 民生竊盜案件分析統計

## Analysis of Living Larceny



## 24. 歷年民生竊盜案件發生與破獲比較

Living Larceny Known and Cleared, 2003-2012

中華民國 92 年至 101 年

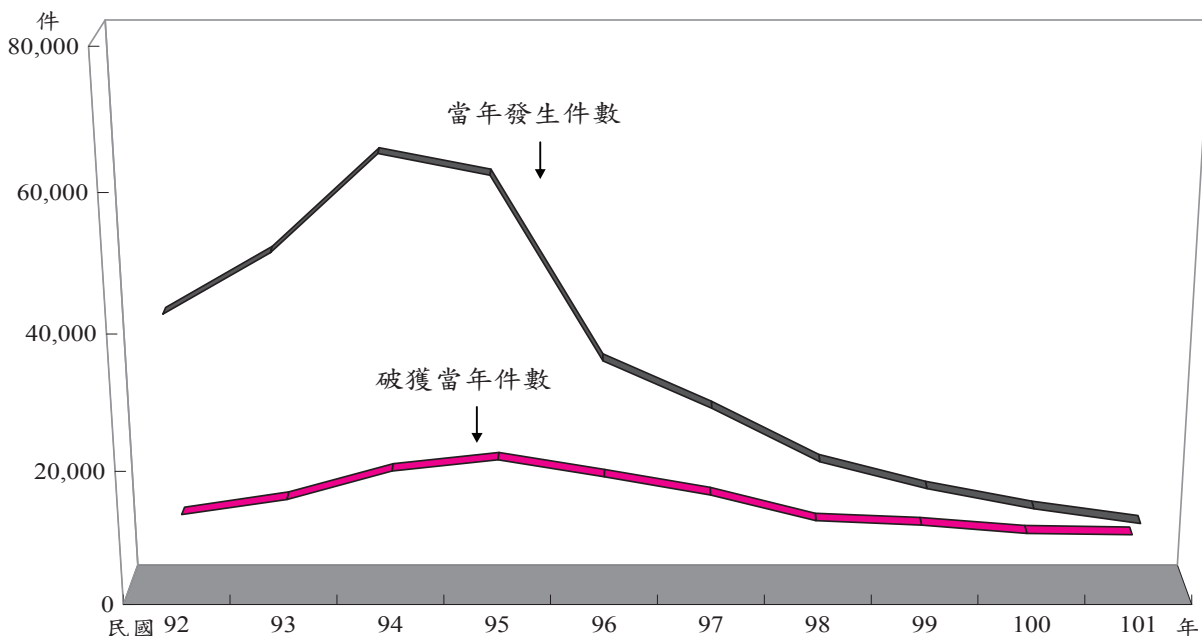

年 份 Year	92年 2003	93年 2004	94年 2005	95年 2006	96年 2007	97年 2008	98年 2009	99年 2010	100年 2011	101年 2012
當年發生 件 數	42,131	50,886	64,766	61,760	35,416	28,470	20,598	16,589	13,570	11,399
補報發生 件 數	3,074	2,679	4,229	4,744	3,710	3,074	2,630	2,547	2,149	2,127
破獲當年 件 數	9,791	12,128	16,441	18,135	15,561	12,795	8,852	8,209	6,969	6,714
破獲積案 件 數	3,694	3,451	5,184	6,668	5,543	3,922	3,516	3,235	2,674	2,657
破獲率%	23.24 (29.83)	23.83 (29.08)	25.39 (31.34)	29.36 (37.30)	43.94 (53.94)	44.94 (53.00)	42.98 (53.25)	49.48 (59.80)	51.36 (61.35)	58.90 (69.28)

說明：1. 10年來警察機關受理民生竊盜案件，92年至95年間迭有增減，96年至101年則呈遞減趨勢，其間當年發生以94年發生64,766件最多，101年發生11,399件最少。

2. 括弧內各年破獲率之計算，發生件數含補報發生，破獲件數含破獲積案，併此敘明。

3. 自95年3月15日起實施「改善治安強化作為」專案，即擇定相關條件統計民生竊盜（包括住宅竊盜、公用設施、車輛零件及車內物品、農漁牧機具、農漁牧產品、電纜線等六項）發破數，94年以前有關之統計數據，僅供參考，請勿作嚴格比較；另自98年1月1日起擇取條件已修正，公用設施、車輛零件及車內物品、電機、農具等項與98年以前擇取條件不同，特予敘明。

## 25.民生竊盜案件發生月份及地區（單位）統計

Geographic Distribution of Living Larceny by Month, 2012

中華民國101年

單位：件

	合計	1月	2月	3月	4月	5月	6月	7月	8月	9月	10月	11月	12月
	Total	Jan.	Feb.	Mar.	Apr.	May	Jun.	Jul.	Aug.	Sep.	Oct.	Nov.	Dec.
<b>合 計 Total</b>	<b>11,399</b>	<b>1,095</b>	<b>950</b>	<b>1,166</b>	<b>1,108</b>	<b>1,162</b>	<b>968</b>	<b>992</b>	<b>920</b>	<b>838</b>	<b>911</b>	<b>731</b>	<b>558</b>
<b>新 北 市 New Taipei City</b>	<b>2,820</b>	<b>240</b>	<b>168</b>	<b>267</b>	<b>229</b>	<b>242</b>	<b>277</b>	<b>258</b>	<b>270</b>	<b>233</b>	<b>270</b>	<b>215</b>	<b>151</b>
<b>臺 北 市 Taipei City</b>	<b>1,642</b>	<b>150</b>	<b>137</b>	<b>153</b>	<b>176</b>	<b>180</b>	<b>138</b>	<b>133</b>	<b>128</b>	<b>114</b>	<b>129</b>	<b>111</b>	<b>93</b>
<b>臺 中 市 Taichung City</b>	<b>576</b>	<b>56</b>	<b>42</b>	<b>46</b>	<b>48</b>	<b>54</b>	<b>42</b>	<b>50</b>	<b>51</b>	<b>43</b>	<b>50</b>	<b>44</b>	<b>50</b>
<b>臺 南 市 Tainan City</b>	<b>874</b>	<b>85</b>	<b>81</b>	<b>96</b>	<b>102</b>	<b>92</b>	<b>84</b>	<b>80</b>	<b>63</b>	<b>58</b>	<b>50</b>	<b>50</b>	<b>33</b>
<b>高 雄 市 Kaohsiung City</b>	<b>1,145</b>	<b>92</b>	<b>90</b>	<b>114</b>	<b>122</b>	<b>139</b>	<b>100</b>	<b>96</b>	<b>91</b>	<b>99</b>	<b>112</b>	<b>54</b>	<b>36</b>
<b>臺 灣 省 Taiwan Province</b>	<b>4,214</b>	<b>457</b>	<b>422</b>	<b>485</b>	<b>426</b>	<b>426</b>	<b>317</b>	<b>365</b>	<b>303</b>	<b>283</b>	<b>292</b>	<b>252</b>	<b>186</b>
宜 蘭 縣 Ilan County	231	13	24	15	14	24	16	17	20	23	18	30	17
桃 園 縣 Taoyuan County	578	83	70	90	61	53	32	61	39	30	25	24	10
新 竹 縣 Hsinchu County	276	27	22	37	26	39	27	15	23	17	21	8	14
苗 栗 縣 Miaoli County	289	41	33	24	30	30	16	26	25	22	19	12	11
彰 化 縣 Changhua County	579	61	61	64	55	48	48	58	42	46	43	24	29
南 投 縣 Nantou County	236	33	20	24	20	15	14	18	13	20	18	23	18
雲 林 縣 Yunlin County	278	17	26	34	31	32	23	26	20	14	17	23	15
嘉 義 縣 Chiayi County	262	12	18	20	32	26	22	33	17	28	30	12	12
屏 東 縣 Pingtung County	554	56	61	69	54	72	49	42	39	27	31	36	18
臺 東 縣 Taitung County	40	4	2	4	5	1	1	4	4	3	9	1	2
花 蓮 縣 Hualien County	358	43	29	51	45	33	23	24	26	21	24	25	14
澎 湖 縣 Penghu County	36	5	6	6	2	4	2	1	2	1	2	4	1
基 隆 市 Keelung City	243	25	25	24	27	20	18	17	21	16	24	13	13
新 竹 市 Hsinchu City	185	30	16	17	18	20	20	17	10	11	7	11	8
嘉 義 市 Chiayi City	69	7	9	6	6	9	6	6	2	4	4	6	4
<b>福 建 省 Fuchien Province</b>	<b>41</b>	<b>4</b>	<b>2</b>	<b>2</b>	<b>2</b>	<b>4</b>	<b>3</b>	<b>4</b>	<b>8</b>	<b>4</b>	<b>5</b>	<b>2</b>	<b>1</b>
金 門 縣 Kinmen County	31	4	1	2	2	4	3	4	2	3	3	2	1
連 江 縣 Lienchiang County	10	-	1	-	-	-	-	-	6	1	2	-	-
<b>刑 事 局 Criminal Investigation Bureau</b>	<b>-</b>	<b>-</b>	<b>-</b>	<b>-</b>	<b>-</b>	<b>-</b>	<b>-</b>	<b>-</b>	<b>-</b>	<b>-</b>	<b>-</b>	<b>-</b>	<b>-</b>
<b>航 警 局 Aviation Police Bureau</b>	<b>6</b>	<b>2</b>	<b>-</b>	<b>-</b>	<b>-</b>	<b>-</b>	<b>1</b>	<b>-</b>	<b>-</b>	<b>2</b>	<b>-</b>	<b>-</b>	<b>1</b>
<b>國 道 警 局 National Highway Police Bureau</b>	<b>28</b>	<b>1</b>	<b>6</b>	<b>-</b>	<b>2</b>	<b>10</b>	<b>1</b>	<b>5</b>	<b>2</b>	<b>-</b>	<b>1</b>	<b>-</b>	<b>-</b>
<b>保 二 總 隊 2nd Peace Reservation Team</b>	<b>22</b>	<b>3</b>	<b>1</b>	<b>1</b>	<b>1</b>	<b>4</b>	<b>1</b>	<b>-</b>	<b>3</b>	<b>1</b>	<b>1</b>	<b>2</b>	<b>4</b>
<b>保 三 總 隊 3rd Peace Reservation Team</b>	<b>-</b>	<b>-</b>	<b>-</b>	<b>-</b>	<b>-</b>	<b>-</b>	<b>-</b>	<b>-</b>	<b>-</b>	<b>-</b>	<b>-</b>	<b>-</b>	<b>-</b>
<b>鐵 路 Railroad</b>	<b>23</b>	<b>5</b>	<b>-</b>	<b>1</b>	<b>-</b>	<b>11</b>	<b>2</b>	<b>-</b>	<b>-</b>	<b>1</b>	<b>1</b>	<b>-</b>	<b>2</b>
<b>基 隆 港 Keelung Harbor</b>	<b>-</b>	<b>-</b>	<b>-</b>	<b>-</b>	<b>-</b>	<b>-</b>	<b>-</b>	<b>-</b>	<b>-</b>	<b>-</b>	<b>-</b>	<b>-</b>	<b>-</b>
<b>臺 中 港 Taichung Harbor</b>	<b>6</b>	<b>-</b>	<b>1</b>	<b>1</b>	<b>-</b>	<b>-</b>	<b>2</b>	<b>-</b>	<b>1</b>	<b>-</b>	<b>-</b>	<b>-</b>	<b>1</b>
<b>高 雄 港 Kaohsiung Harbor</b>	<b>2</b>	<b>-</b>	<b>-</b>	<b>-</b>	<b>-</b>	<b>-</b>	<b>-</b>	<b>1</b>	<b>-</b>	<b>-</b>	<b>-</b>	<b>1</b>	<b>-</b>
<b>花 蓮 港 Hualien Harbor</b>	<b>-</b>	<b>-</b>	<b>-</b>	<b>-</b>	<b>-</b>	<b>-</b>	<b>-</b>	<b>-</b>	<b>-</b>	<b>-</b>	<b>-</b>	<b>-</b>	<b>-</b>

## 26. 民生竊盜案件發生時間分析

Living Larceny by Hour, 2012

中華民國 101 年

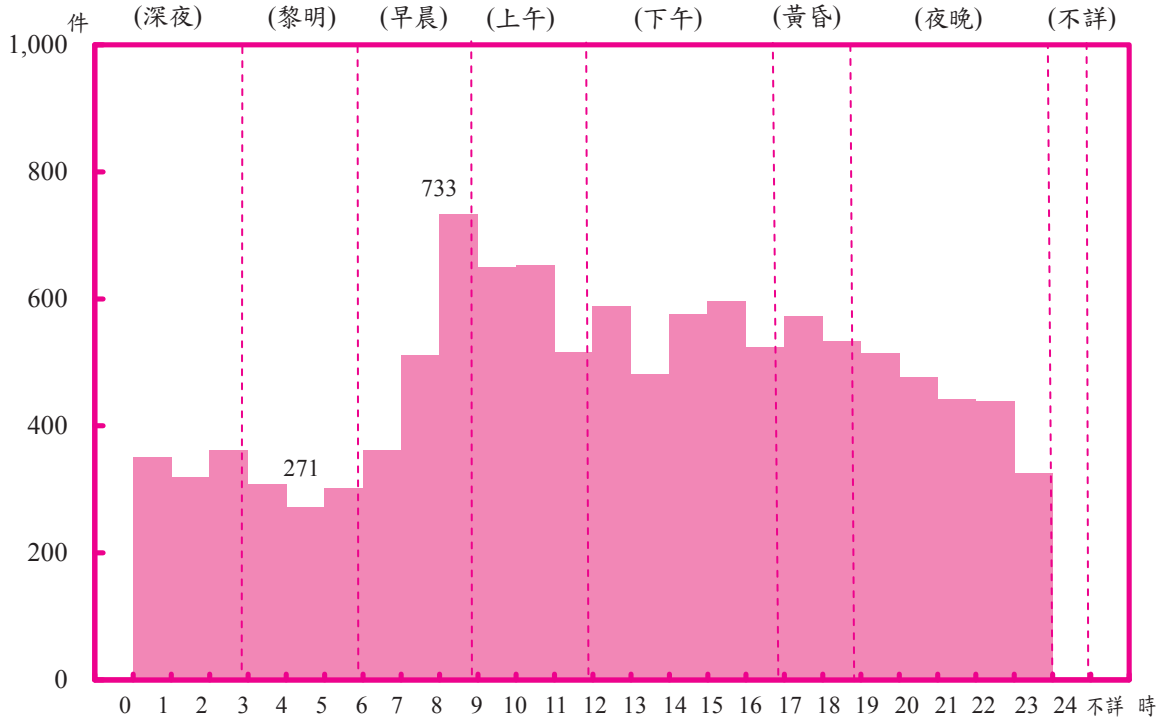

	合計 Total	深夜 0-3 A.M.			黎明 3-6 A.M.			早晨 6-9 A.M.			上午 9-12 A.M.		
		0   1	1   2	2   3	3   4	4   5	5   6	6   7	7   8	8   9	9   10	10   11	11   12
發生件數 Known to the Police	<b>11,399</b>	351	319	361	308	271	302	362	511	733	649	652	515
百分比 Percentage	<b>100.00</b>	9.04			7.73			14.09			15.93		

	下午 12-17 P.M.					黃昏 17-19 P.M.		夜晚 19-24 P.M.					不 詳 Unknown
	12   13	13   14	14   15	15   16	16   17	17   18	18   19	19   20	20   21	21   22	22   23	23   24	
發生件數 Known to the Police	588	481	575	596	523	572	534	514	477	442	438	325	-
百分比 Percentage	24.24					9.70		19.26					-

# 27. 民生竊盜案件發生場所分析

Living Larceny by Place, 2012

中華民國 101 年

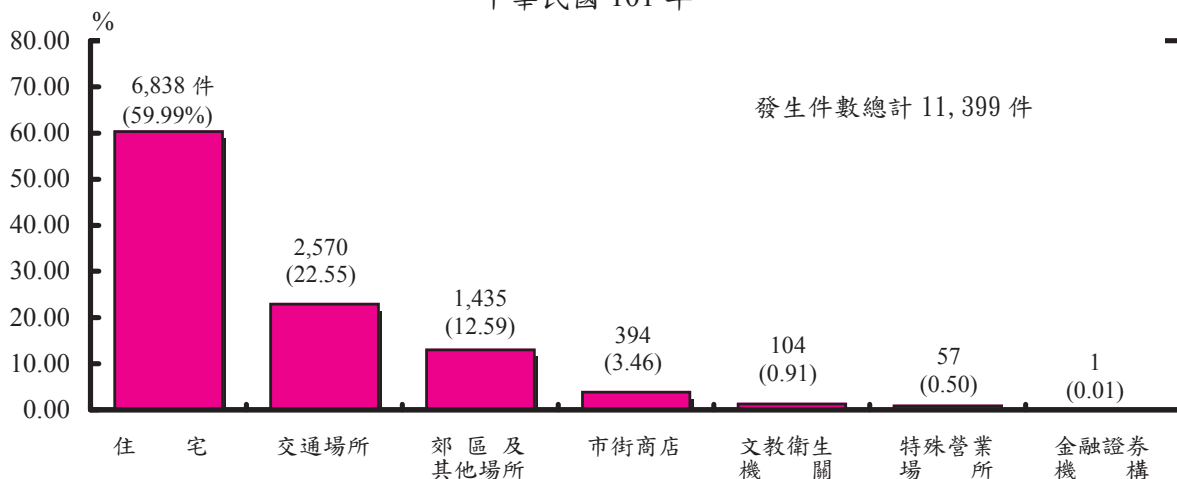

合計 Total	住宅 Residential Area										市街商店 Downtown Area																			
	小計	普通住宅	公寓	大廈	別墅	透天厝	農家住宅	出租公寓	宿舍	空屋	其他	小計	商店行號	一般餐飲業	公會及其分會	市場	便利商店	超級市場	百貨公司	檳榔攤	加油站	旅行社	路邊食攤	售票亭	小吃街	公司(會社)	商會及其分會	地下街	其他	
發生件數 Known to the Police	11,399	6,838	3,320	1,786	717	48	439	107	203	83	79	56	394	184	20	4	56	9	26	3	2	6	1	9	-	-	47	2	-	25

特殊營業場所 Hotels and Restaurants																				交通																						
小計	爆竹煙火工廠場	委託寄售舊貨行	汽機車修保廠	歌廳	夜總會	酒吧	妓館	理容(廳)院	汽車旅館	旅社飯店客棧	指壓中心	休閒護膚中心	俱樂部	KTV	卡拉OK	特種咖啡廳	理容咖啡廳	三溫暖	公益彩券經銷商	其他影響社會治安場所	當舖	銀樓珠寶古物店	電玩店	撞球場	戲院	網路咖啡	其他遊藝場所	釣魚(蝦)場	保齡球場	大型購物場	安養中心	高爾夫球場	運動場所	海水浴場	綜合運動場	其他	小計	公路	高速公路	高架道路	捷運	
57	-	4	3	-	-	2	-	-	1	-	-	-	-	-	-	-	-	1	-	1	-	-	-	-	2	3	2	4	-	11	2	-	16	1	2	1	1	2,570	218	23	2	2

場所 Transportation Facilities										文教衛生機關 Culture, Education and Public Health Organizations																														
車站	碼頭港口	產業道路	機場	鐵道	貨櫃集散場	跨河大橋	空中橋	海邊	河邊	隨道	獨立專門停車場	塔(場)	高台	其他	小計	學校	研究機構	補習班	圖書館	寺廟	教會	慈善救濟機關	醫療院所	傳播媒體	政黨黨部	民意機關	警察機關	情治機關	軍事機關	稅捐機關	郵政(郵局除外)	電力機關	電信機關	法院及其分院	(含檢察署)	監獄看守所	外國使領館或代表辦事處	其他		
5	6	155	3	3	3	-	-	-	30	1	77	-	-	74	104	45	-	-	4	22	2	-	4	-	-	2	-	-	2	-	-	-	10	2	-	-	1	-	-	10

金融證券機構 Finance & Security Institutions													郊區及其他場所 Suburb and Other Place																										
小計	銀行	郵局	農會(信用部)	信用合作社	證券交易所	信託投資機構	證券商公司	保險機構	漁會(信用部)	票券金融公司	信用卡公司	期貨商(公司)	證券投資機構	票據交換所	其他金融機構	其他保險機構	其他證券機構	網路銀行	小計	工廠	工地	空地	山林	公園	田野	菜園	倉庫	水塘	家畜	墓園	農地	農場	礦場	屠宰場	山崖	島嶼	鐵皮屋	資源回收場	其他
1	-	-	1	-	-	-	-	-	-	-	-	-	-	-	-	-	-	1,435	114	312	229	71	78	143	200	85	42	28	4	28	-	1	1	1	-	18	12	68	



## 28. 民生竊盜案件嫌疑人及被害人職業分析

Offenders and Victims in Living Larceny by Occupation, 2012

中華民國101年

	嫌 疑 人 Offenders				被 害 人 Victims			
	合 計 Total	男 (M)	女 (F)	百分比 Percentage	合 計 Total	男 (M)	女 (F)	百分比 Percentage
<b>合 計</b> <b>Total</b>	<b>7,811</b>	<b>6,427</b>	<b>1,384</b>	<b>100.00</b>	<b>14,406</b>	<b>9,164</b>	<b>5,242</b>	<b>100.00</b>
民意代表、行政主管、 企業主管及經理人員 Legislators, Government Administrators, Business Executives and Managers	43	37	6	0.55	525	421	104	3.64
專 業 人 員 Professionals	49	30	19	0.63	789	454	335	5.48
技術員及助理專業人員 Technicians and Associate Professionals	67	52	15	0.86	1,034	731	303	7.18
事 務 工 作 人 員 Clerks	10	8	2	0.13	171	77	94	1.19
服務(不含保安)工作人員 Service Workers (Not Including Public Safety Servicemen)	752	493	259	9.63	3,080	1,744	1,336	21.38
售 貨 員 Shop and Market Sales Workers	96	69	27	1.23	557	321	236	3.87
農 林 漁 牧 工 作 人 員 Agricultural, Animal Husbandry, Forestry and Fishing Workers	240	210	30	3.07	922	777	145	6.40
保 安 工 作 人 員 Public Safety Servicemen	37	37	-	0.47	213	200	13	1.48
技 術 工 及 有 關 工 作 人 員 Craft and Related Workers	664	599	65	8.50	1,431	1,179	252	9.93
運 輸 工 作 人 員 Transportation Workers	76	76	-	0.97	253	245	8	1.76
運輸除外之機械設備操作 Plant and Machine Operators and Assemblers (Not Including Transportation Workers)	134	122	12	1.72	249	208	41	1.73
非 技 術 工 及 體 力 工 Elementary Occupations	1,730	1,580	150	22.15	1,381	1,124	257	9.59
學 生 Students	569	439	130	7.28	550	295	255	3.82
無 職 Unemployed Persons	3,227	2,586	641	41.31	2,584	876	1,708	17.94
其 他 ( 含 不 詳 ) Others (Including the Unknown)	117	89	28	1.50	667	512	155	4.63

## 29. 民生竊盜案件嫌疑人及被害人教育程度分析

Offenders and Victims by Education Level, 2012

中華民國101年

		嫌 疑 人				被 害 人			
		Offenders				Victims			
		合 計	男	女	百分比	合 計	男	女	百分比
Total	(M)	(F)	Percentage	Total	(M)	(F)	Percentage		
<b>合計</b>	<b>Total</b>	<b>7,811</b>	<b>6,427</b>	<b>1,384</b>	<b>100.00</b>	<b>14,406</b>	<b>9,164</b>	<b>5,242</b>	<b>100.00</b>
不識字	Illiteracy	95	38	57	1.22	175	67	108	1.21
自修	Self-educated	6	2	4	0.08	18	6	12	0.12
小學在學	Primary School	67	54	13	0.86	6	5	1	0.04
小學肄業		106	82	24	1.36	134	75	59	0.93
小學畢業		633	490	143	8.10	1,198	698	500	8.32
國中在學	Junior High School	305	227	78	3.90	44	26	18	0.31
國中肄業		299	265	34	3.83	122	81	41	0.85
國中畢業		2,352	2,035	317	30.11	1,911	1,206	705	13.27
高中在學	Senior High School	132	114	18	1.69	78	42	36	0.54
高中肄業		520	457	63	6.66	240	138	102	1.67
高中畢業		2,866	2,359	507	36.69	5,654	3,615	2,039	39.25
大專在學	College	67	45	22	0.86	418	218	200	2.90
大專肄業		49	39	10	0.63	87	45	42	0.60
大專畢業		254	170	84	3.25	3,463	2,263	1,200	24.04
研究所 (含以上)	Graduate School	18	13	5	0.23	542	389	153	3.76
其他 (含不詳)	Others (Including the Unknown)	42	37	5	0.54	316	290	26	2.19

(二) 住宅竊盜案件分析統計  
Analysis of Residential Burglary



### 30.歷年住宅竊盜案件發生與破獲比較

Residential Burglary Known and Cleared, 2003-2012

中華民國 92 年至 101 年

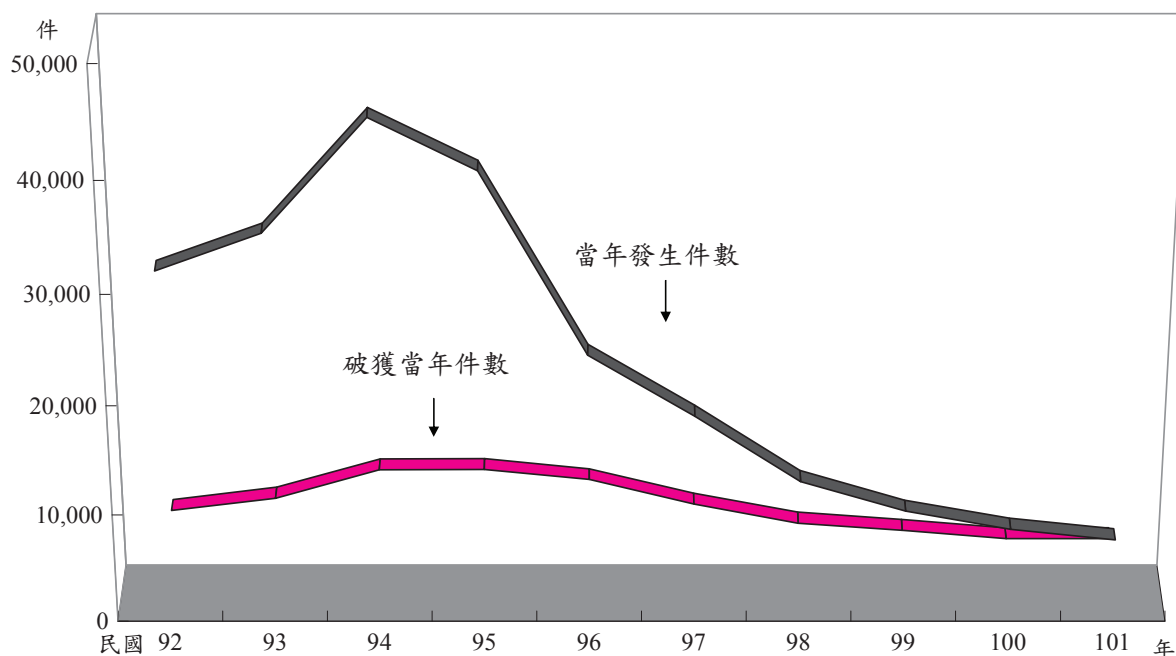

年 份 Year	92年 2003	93年 2004	94年 2005	95年 2006	96年 2007	97年 2008	98年 2009	99年 2010	100年 2011	101年 2012
當年發生 件 數	31,357	34,683	44,752	40,158	23,853	18,305	12,305	9,559	7,862	6,888
補報發生 件 數	2,629	2,116	3,546	3,883	2,828	2,194	2,036	1,844	1,560	1,489
破獲當年 件 數	7,023	8,184	10,832	10,863	9,927	7,623	5,828	5,147	4,348	4,358
破獲積案 件 數	3,108	2,543	4,087	5,275	4,031	2,771	2,701	2,347	1,911	1,876
破獲率%	22.40 (29.81)	23.60 (29.15)	24.20 (30.89)	27.05 (36.64)	41.62 (52.31)	41.64 (50.70)	47.36 (59.47)	53.84 (65.72)	55.30 (66.43)	63.27 (74.42)

- 說明：1. 10年來警察機關受理住宅竊盜案件當年發生件數以94年發生最多計44,752件，101年發生6,888件最少，其間92年至94年呈遞增現象，95年至101年則呈遞減趨勢。
2. 括弧內各年破獲率之計算，發生件數含補報發生，破獲件數含破獲積案，併此敘明。
3. 住宅竊盜自95年起設專章分析統計，95年以前僅在「竊盜」案件項下發生場所作分析。

# 31.住宅竊盜案件發生月份及地區（單位）統計

Geographic Distribution of Residential Burglary by Month, 2012

中華民國101年

單位：件

	合計	1月	2月	3月	4月	5月	6月	7月	8月	9月	10月	11月	12月
	Total	Jan.	Feb.	Mar.	Apr.	May	Jun.	Jul.	Aug.	Sep.	Oct.	Nov.	Dec.
<b>合 計 Total</b>	<b>6,888</b>	<b>723</b>	<b>569</b>	<b>738</b>	<b>689</b>	<b>716</b>	<b>608</b>	<b>663</b>	<b>530</b>	<b>516</b>	<b>491</b>	<b>393</b>	<b>252</b>
<b>新 北 市 New Taipei City</b>	<b>2,020</b>	<b>185</b>	<b>121</b>	<b>195</b>	<b>174</b>	<b>189</b>	<b>217</b>	<b>208</b>	<b>187</b>	<b>176</b>	<b>164</b>	<b>130</b>	<b>74</b>
<b>臺 北 市 Taipei City</b>	<b>944</b>	<b>115</b>	<b>91</b>	<b>89</b>	<b>96</b>	<b>101</b>	<b>72</b>	<b>91</b>	<b>71</b>	<b>58</b>	<b>58</b>	<b>60</b>	<b>42</b>
<b>臺 中 市 Taichung City</b>	<b>363</b>	<b>39</b>	<b>31</b>	<b>33</b>	<b>37</b>	<b>37</b>	<b>29</b>	<b>33</b>	<b>31</b>	<b>28</b>	<b>31</b>	<b>19</b>	<b>15</b>
<b>臺 南 市 Tainan City</b>	<b>614</b>	<b>66</b>	<b>44</b>	<b>64</b>	<b>73</b>	<b>80</b>	<b>61</b>	<b>60</b>	<b>48</b>	<b>41</b>	<b>30</b>	<b>26</b>	<b>21</b>
<b>高 雄 市 Kaohsiung City</b>	<b>438</b>	<b>50</b>	<b>33</b>	<b>53</b>	<b>55</b>	<b>49</b>	<b>38</b>	<b>32</b>	<b>29</b>	<b>34</b>	<b>34</b>	<b>21</b>	<b>10</b>
<b>臺 灣 省 Taiwan Province</b>	<b>2,466</b>	<b>264</b>	<b>246</b>	<b>302</b>	<b>252</b>	<b>256</b>	<b>187</b>	<b>235</b>	<b>155</b>	<b>174</b>	<b>170</b>	<b>136</b>	<b>89</b>
宜蘭縣 Ilan County	128	9	22	13	7	16	9	8	6	11	7	14	6
桃園縣 Taoyuan County	320	40	35	53	33	30	18	46	15	19	16	11	4
新竹縣 Hsinchu County	194	21	15	26	18	27	23	12	14	11	14	6	7
苗栗縣 Miaoli County	183	25	25	14	19	19	9	19	17	12	12	7	5
彰化縣 Changhua County	277	34	32	30	30	25	23	25	19	21	20	10	8
南投縣 Nantou County	154	20	9	17	8	9	11	14	8	17	15	18	8
雲林縣 Yunlin County	150	8	16	19	21	15	12	18	9	5	11	9	7
嘉義縣 Chiayi County	91	4	4	8	11	17	6	14	2	14	3	4	4
屏東縣 Pingtung County	301	33	36	45	27	39	24	21	22	15	18	13	8
臺東縣 Taitung County	34	3	2	4	3	1	1	3	2	3	9	1	2
花蓮縣 Hualien County	227	20	12	37	34	19	15	18	13	17	14	18	10
澎湖縣 Penghu County	29	5	4	4	2	3	2	1	-	1	2	4	1
基隆市 Keelung City	189	20	19	18	19	13	12	15	19	14	19	11	10
新竹市 Hsinchu City	129	17	7	10	14	15	16	15	7	10	6	6	6
嘉義市 Chiayi City	60	5	8	4	6	8	6	6	2	4	4	4	3
<b>福 建 省 Fuchien Province</b>	<b>36</b>	<b>4</b>	<b>2</b>	<b>2</b>	<b>2</b>	<b>4</b>	<b>3</b>	<b>3</b>	<b>6</b>	<b>4</b>	<b>4</b>	<b>1</b>	<b>1</b>
金門縣 Kinmen County	28	4	1	2	2	4	3	3	2	3	2	1	1
連江縣 Lienchiang County	8	-	1	-	-	-	-	-	4	1	2	-	-
刑事局 Criminal Investigation Bureau	-	-	-	-	-	-	-	-	-	-	-	-	-
航警局 Aviation Police Bureau	1	-	-	-	-	-	-	-	-	1	-	-	-
國道警局 National Highway Police Bureau	3	-	1	-	-	-	1	1	-	-	-	-	-
保二總隊 2nd Peace Reservation Team	2	-	-	-	-	-	-	-	2	-	-	-	-
保三總隊 3rd Peace Reservation Team	-	-	-	-	-	-	-	-	-	-	-	-	-
鐵 路 Railroad	-	-	-	-	-	-	-	-	-	-	-	-	-
基隆港 Keelung Harbor	-	-	-	-	-	-	-	-	-	-	-	-	-
臺中港 Taichung Harbor	1	-	-	-	-	-	-	-	1	-	-	-	-
高雄港 Kaohsiung Harbor	-	-	-	-	-	-	-	-	-	-	-	-	-
花蓮港 Hualien Harbor	-	-	-	-	-	-	-	-	-	-	-	-	-

## 32.住宅竊盜案件發生時間分析

Residential Burglary by Hour, 2012

中華民國 101 年

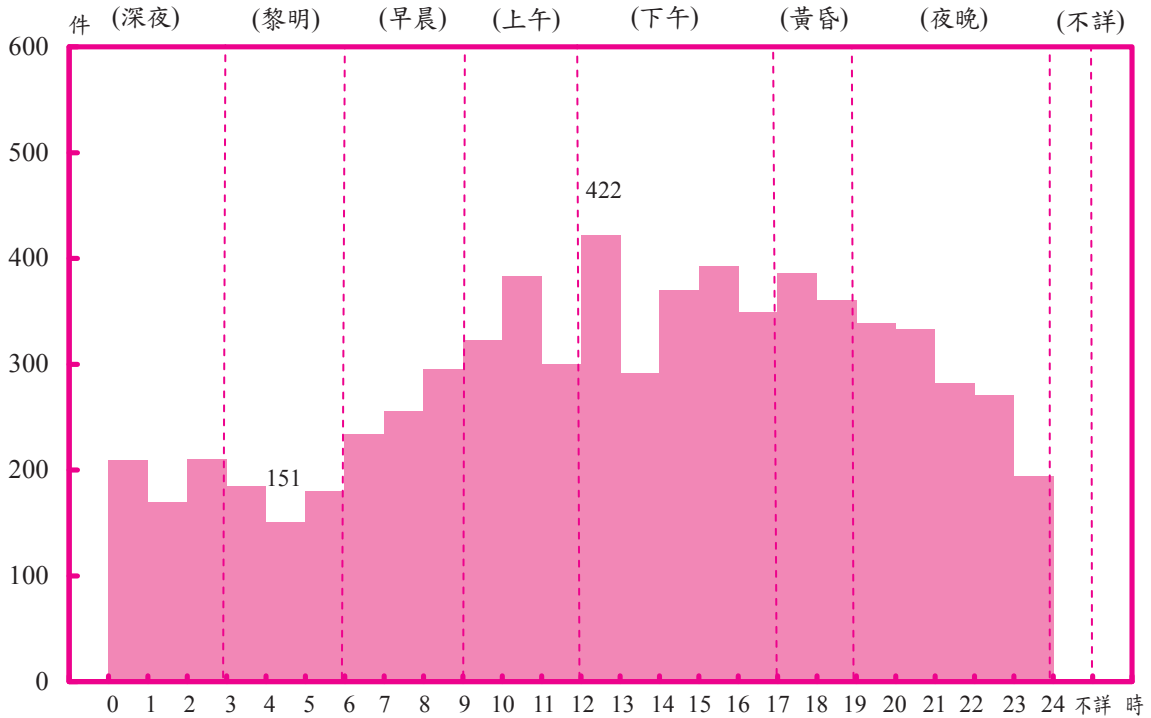

	合 計 Total	深 夜 0-3 A.M.			黎 明 3-6 A.M.			早 晨 6-9 A.M.			上 午 9-12 A.M.		
		0   1	1   2	2   3	3   4	4   5	5   6	6   7	7   8	8   9	9   10	10   11	11   12
發生件數 Known to the Police	<b>6,888</b>	209	170	210	185	151	180	234	256	295	323	383	300
百分比 Percentage	<b>100.00</b>	8.55			7.49			11.40			14.61		

	下 午 12-17 P.M.					黃 昏 17-19 P.M.		夜 晚 19-24 P.M.					不 詳 Unknown
	12   13	13   14	14   15	15   16	16   17	17   18	18   19	19   20	20   21	21   22	22   23	23   24	
發生件數 Known to the Police	422	292	370	393	349	386	361	339	333	282	271	194	-
百分比 Percentage	26.5					10.8		20.6					-

### 33.住宅竊盜案件嫌疑人及被害人職業分析

Offenders and Victims in Residential Burglary by Occupation, 2012

中華民國101年

	嫌 疑 人				被 害 人			
	合 計	男	女	百分比	合 計	男	女	百分比
	Total	(M)	(F)	Percentage	Total	(M)	(F)	Percentage
<b>合 計</b>	<b>5,108</b>	<b>4,063</b>	<b>1,045</b>	<b>100.00</b>	<b>8,877</b>	<b>4,846</b>	<b>4,031</b>	<b>100.00</b>
<b>Total</b>								
民意代表、行政主管、 企業主管及經理人員 Legislators, Government Administrators, Business Executives and Managers	31	25	6	0.61	226	158	68	2.55
專 業 人 員 Professionals	39	21	18	0.76	510	256	254	5.75
技術員及助理專業人員 Technicians and Associate Professionals	55	44	11	1.08	472	268	204	5.32
事 務 工 作 人 員 Clerks	6	4	2	0.12	98	34	64	1.10
服務(不含保安)工作人員 Service Workers (Not Including Public Safety Servicemen)	622	386	236	12.18	2,203	1,143	1,060	24.82
售 貨 員 Shop and Market Sales Workers	67	48	19	1.31	313	168	145	3.53
農 林 漁 牧 工 作 人 員 Agricultural, Animal Husbandry, Forestry and Fishing Workers	74	68	6	1.45	290	239	51	3.27
保 安 工 作 人 員 Public Safety Servicemen	28	28	-	0.55	114	109	5	1.28
技 術 工 及 有 關 工 作 人 員 Craft and Related Workers	418	368	50	8.18	787	587	200	8.87
運 輸 工 作 人 員 Transportation Workers	40	40	-	0.78	80	76	4	0.90
運輸除外之機械設備操作 及 組 裝 工 Plant and Machine Operators and Assemblers (Not Including Transportation	71	62	9	1.39	130	99	31	1.46
非 技 術 工 及 體 力 工 Elementary Occupations	1,064	947	117	20.83	887	675	212	9.99
學 生 Students	451	331	120	8.83	365	184	181	4.11
無 職 Unemployed Persons	2,073	1,640	433	40.58	2,084	642	1,442	23.48
其 他 ( 含 不 詳 ) Others ( Including the Unknown )	69	51	18	1.35	318	208	110	3.58



## 34.住宅竊盜案件嫌疑人及被害人教育程度分析

Offenders and Victims in Larceny and Motor Vehicle Theft by Education Level, 2012

中華民國101年

		嫌 疑 人 Offenders				被 害 人 Victims			
		合 計 Total	男 (M)	女 (F)	百分比 Percentage	合 計 Total	男 (M)	女 (F)	百分比 Percentage
<b>合計</b>	<b>Total</b>	<b>5,108</b>	<b>4,063</b>	<b>1,045</b>	<b>100.00</b>	<b>8,877</b>	<b>4,846</b>	<b>4,031</b>	<b>100.00</b>
不識字	Illiteracy	37	16	21	0.72	142	44	98	1.60
自修	Self-educated	5	2	3	0.10	15	5	10	0.17
小學在學	Primary School	59	48	11	1.16	4	3	1	0.05
小學肄業		65	55	10	1.27	94	44	50	1.06
小學畢業		347	272	75	6.79	795	384	411	8.96
國中在學	Junior High School	260	185	75	5.09	43	26	17	0.48
國中肄業		186	162	24	3.64	88	53	35	0.99
國中畢業		1,463	1,227	236	28.64	1,279	692	587	14.41
高中在學	Senior High School	82	67	15	1.61	58	28	30	0.65
高中肄業		330	283	47	6.46	185	101	84	2.08
高中畢業		1,943	1,531	412	38.04	3,575	2,012	1,563	40.27
大專在學	College	50	30	20	0.98	256	119	137	2.88
大專肄業		39	29	10	0.76	55	26	29	0.62
大專畢業		202	124	78	3.95	1,906	1,059	847	21.47
研究所 (含以上)	Graduate School	17	13	4	0.33	325	212	113	3.66
其他 (含不詳)	Others (Including the Unknown)	23	19	4	0.45	57	38	19	0.64



## 二、暴力犯罪案件分析統計

### Analysis of Violent Crime



### 35. 歷年暴力犯罪案件發生與破獲比較

Violent Crime Known and Cleared, 2003-2012

中華民國 92 年至 101 年

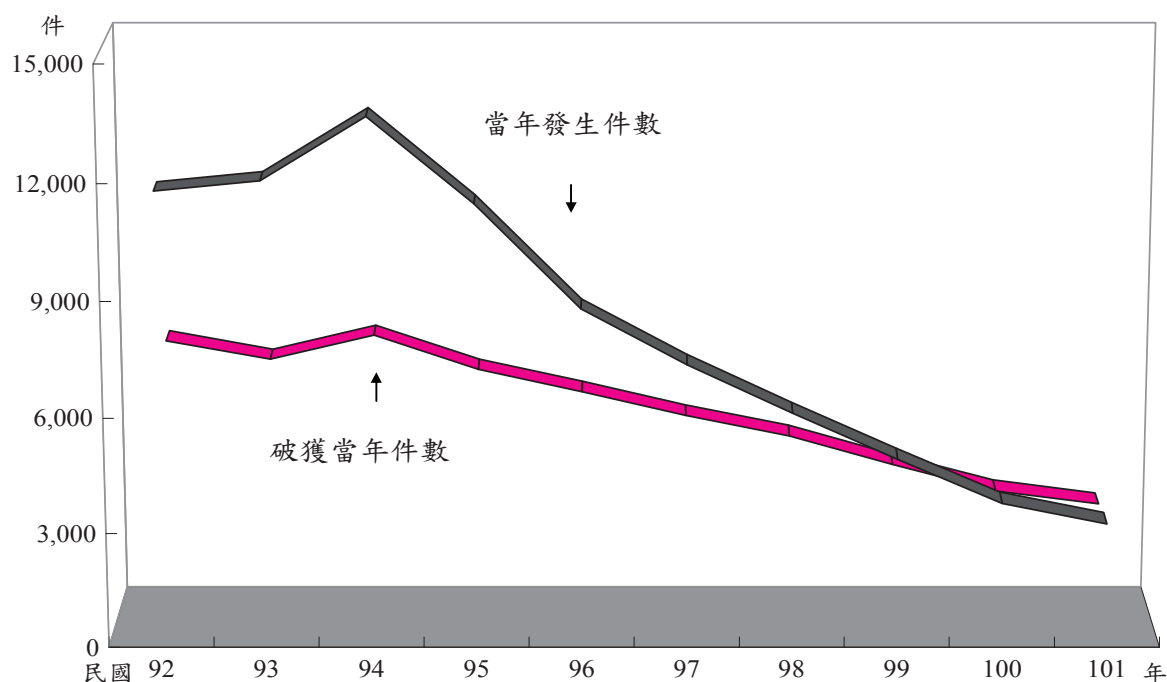

年 份 Year	92年 2003	93年 2004	94年 2005	95年 2006	96年 2007	97年 2008	98年 2009	99年 2010	100年 2011	101年 2012
當年發生 件 數	11,634	11,889	13,521	11,305	8,614	7,174	5,913	4,712	3,558	3,017
補報發生 件 數	1,332	817	780	921	920	943	851	600	632	444
破獲當年 件 數	7,118	6,630	7,265	6,363	5,774	5,146	4,600	3,842	3,134	2,785
破獲積案 件 數	2,159	1,294	1,212	1,539	1,380	1,347	1,126	842	809	570
破獲率%	61.18 (71.55)	55.77 (62.36)	53.73 (59.28)	56.28 (64.63)	67.03 (75.04)	71.73 (79.99)	77.79 (84.65)	81.54 (88.18)	88.08 (94.11)	92.31 (96.94)

說明：1. 10年來警察機關受理當年發生暴力犯罪案件，以94年發生最多計13,521件，101年發生3,017件最少，其間92年至94年呈遞增現象，95年至101年則呈遞減趨勢。

2. 括弧內各年破獲率之計算，發生件數含補報發生，破獲件數含破獲積案，併此敘明。

## 36.暴力犯罪案件發生月份及地區（單位）統計

Geographic Distribution of Violent Crime by Month, 2012

中華民國101年

單位：件

	合計	1月	2月	3月	4月	5月	6月	7月	8月	9月	10月	11月	12月
	Total	Jan.	Feb.	Mar.	Apr.	May	Jun.	Jul.	Aug.	Sep.	Oct.	Nov.	Dec.
<b>合 計 Total</b>	<b>3,017</b>	<b>278</b>	<b>276</b>	<b>275</b>	<b>312</b>	<b>280</b>	<b>216</b>	<b>297</b>	<b>276</b>	<b>279</b>	<b>233</b>	<b>168</b>	<b>127</b>
<b>新 北 市 New Taipei City</b>	<b>718</b>	<b>69</b>	<b>75</b>	<b>65</b>	<b>62</b>	<b>72</b>	<b>59</b>	<b>75</b>	<b>74</b>	<b>61</b>	<b>44</b>	<b>37</b>	<b>25</b>
<b>臺 北 市 Taipei City</b>	<b>336</b>	<b>20</b>	<b>35</b>	<b>30</b>	<b>30</b>	<b>38</b>	<b>16</b>	<b>40</b>	<b>29</b>	<b>33</b>	<b>32</b>	<b>22</b>	<b>11</b>
<b>臺 中 市 Taichung City</b>	<b>278</b>	<b>21</b>	<b>28</b>	<b>26</b>	<b>36</b>	<b>23</b>	<b>20</b>	<b>32</b>	<b>21</b>	<b>23</b>	<b>28</b>	<b>11</b>	<b>9</b>
<b>臺 南 市 Tainan City</b>	<b>270</b>	<b>23</b>	<b>20</b>	<b>26</b>	<b>27</b>	<b>21</b>	<b>14</b>	<b>29</b>	<b>27</b>	<b>34</b>	<b>19</b>	<b>16</b>	<b>14</b>
<b>高 雄 市 Kaohsiung City</b>	<b>376</b>	<b>43</b>	<b>33</b>	<b>34</b>	<b>48</b>	<b>40</b>	<b>26</b>	<b>26</b>	<b>28</b>	<b>29</b>	<b>34</b>	<b>15</b>	<b>20</b>
<b>臺 灣 省 Taiwan Province</b>	<b>1,021</b>	<b>99</b>	<b>85</b>	<b>92</b>	<b>108</b>	<b>85</b>	<b>79</b>	<b>92</b>	<b>95</b>	<b>97</b>	<b>76</b>	<b>65</b>	<b>48</b>
宜蘭縣 Ilan County	57	3	5	7	5	7	2	9	5	6	3	3	2
桃園縣 Taoyuan County	182	14	16	16	25	14	14	19	15	17	9	8	15
新竹縣 Hsinchu County	50	7	8	4	6	3	4	-	8	5	2	1	2
苗栗縣 Miaoli County	52	4	3	4	-	5	1	8	5	4	6	7	5
彰化縣 Changhua County	120	10	11	6	12	8	11	6	15	15	9	11	6
南投縣 Nantou County	97	15	8	10	5	12	7	6	6	8	8	12	-
雲林縣 Yunlin County	50	4	3	6	5	1	9	8	4	4	1	2	3
嘉義縣 Chiayi County	56	3	4	5	7	3	5	9	4	7	5	3	1
屏東縣 Pingtung County	97	18	10	9	17	2	3	5	11	8	12	2	-
臺東縣 Taitung County	11	2	-	1	3	1	1	-	2	-	-	1	-
花蓮縣 Hualien County	50	4	4	6	8	7	2	7	3	3	4	-	2
澎湖縣 Penghu County	15	1	-	4	3	-	-	4	1	1	-	1	-
基隆市 Keelung City	81	8	7	9	4	11	10	5	6	8	5	4	4
新竹市 Hsinchu City	70	3	2	2	4	9	7	3	6	7	10	9	8
嘉義市 Chiayi City	33	3	4	3	4	2	3	3	4	4	2	1	-
<b>福 建 省 Fuchien Province</b>	<b>9</b>	<b>1</b>	<b>-</b>	<b>2</b>	<b>-</b>	<b>-</b>	<b>1</b>	<b>1</b>	<b>1</b>	<b>2</b>	<b>-</b>	<b>1</b>	<b>-</b>
金門縣 Kinmen County	9	1	-	2	-	-	1	1	1	2	-	1	-
連江縣 Lienchiang County	-	-	-	-	-	-	-	-	-	-	-	-	-
刑事局 Criminal Investigation Bureau	2	1	-	-	-	-	1	-	-	-	-	-	-
航警局 Aviation Police Bureau	-	-	-	-	-	-	-	-	-	-	-	-	-
國道警局 National Highway Police Bureau	2	-	-	-	-	1	-	1	-	-	-	-	-
保二總隊 2nd Peace Reservation Team	1	-	-	-	-	-	-	1	-	-	-	-	-
保三總隊 3rd Peace Reservation Team	-	-	-	-	-	-	-	-	-	-	-	-	-
鐵 路 Railroad	3	1	-	-	-	-	-	-	1	-	-	1	-
基隆港 Keelung Harbor	-	-	-	-	-	-	-	-	-	-	-	-	-
臺中港 Taichung Harbor	1	-	-	-	1	-	-	-	-	-	-	-	-
高雄港 Kaohsiung Harbor	-	-	-	-	-	-	-	-	-	-	-	-	-
花蓮港 Hualien Harbor	-	-	-	-	-	-	-	-	-	-	-	-	-

# 37.暴力犯罪案件發生時間分析

Violent Crime by Hour, 2012

中華民國 101 年

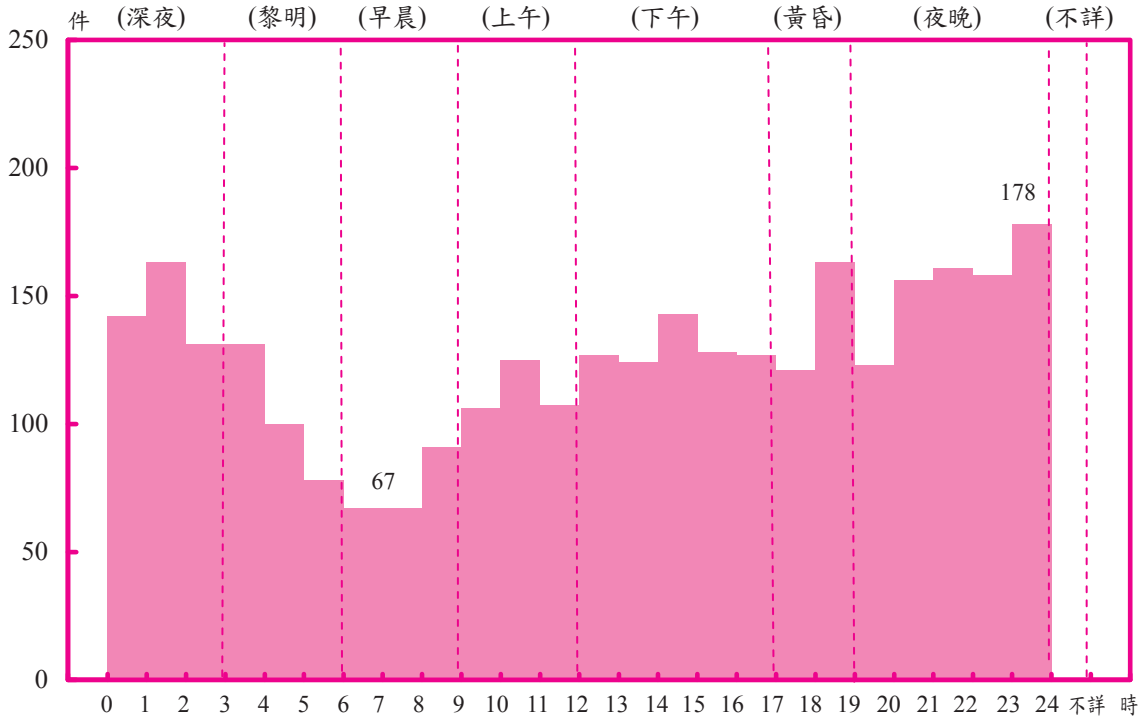

	合計 Total	深 夜 0-3 A.M.			黎 明 3-6 A.M.			早 晨 6-9 A.M.			上 午 9-12 A.M.		
		0   1	1   2	2   3	3   4	4   5	5   6	6   7	7   8	8   9	9   10	10   11	11   12
發生件數 Known to the Police	<b>3,017</b>	142	163	131	131	100	78	67	67	91	106	125	107
百分比 Percentage	<b>100.00</b>	14.45			10.24			7.46			11.20		

	下 午 12-17 P.M.					黃 昏 17-19 P.M.		夜 晚 19-24 P.M.					不 詳 Unknown
	12   13	13   14	14   15	15   16	16   17	17   18	18   19	19   20	20   21	21   22	22   23	23   24	
發生件數 Known to the Police	127	124	143	128	127	121	163	123	156	161	158	178	-
百分比 Percentage	21.51					9.41		25.72					-

# 38.暴力犯罪案件發生場所分析

Violent Crime by Place, 2012

中華民國 101 年

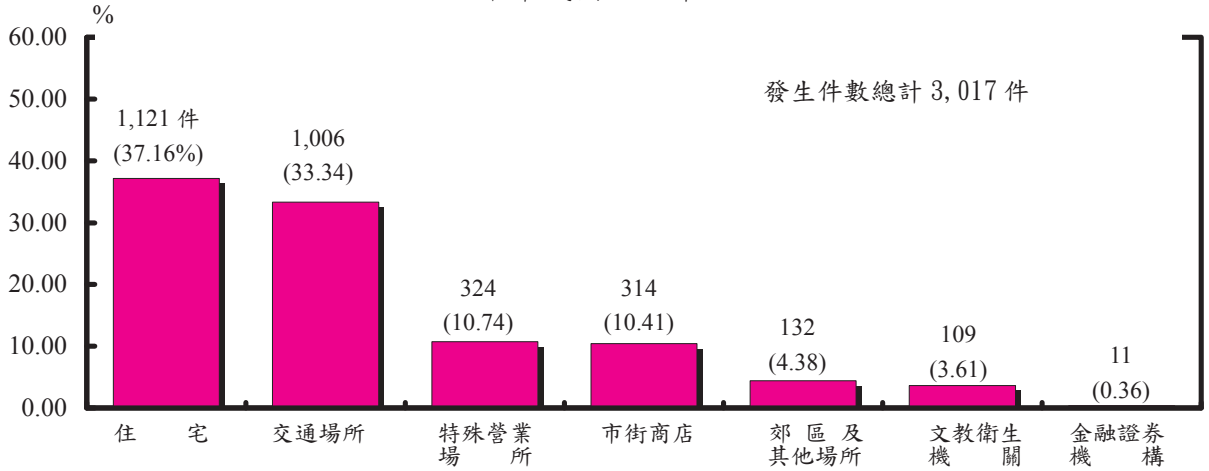

發生件數 Known to the Police	合計 Total	住宅 Residential Area										市街商店 Downtown Area																	
		小計	普通住宅	公寓	大廈	別墅	透天厝	農家住宅	出租公寓	宿舍	空屋	其他	小計	商店行號	一般餐飲業	公會及其分會	市場	便利商店	超級市場	百貨公司	檳榔攤	加油站	旅行社	路邊食攤	車站票房	小吃街	公司(會社)	商會及其分會	地下街
3,017	1,121	576	259	147	2	46	13	48	15	5	10	314	104	22	2	14	63	3	6	44	20	-	9	2	1	17	-	-	7

特殊營業場所 Hotels and Restaurants																							交通																					
小計	委託寄售舊貨行	汽機車修保廠	舞(場)廳	歌廳	夜總會	酒吧	妓館	汽(車)旅館	旅行社	指壓中心	休閒護膚中心	俱樂部	職業賭場	KTV	MTV	卡拉OK	浴室	特種咖啡廳	三溫暖	公益彩券經銷商	其他影響社會治安場所	當舖	電玩	撞球	戲院	網路咖啡	其他遊藝場所	釣魚(蝦)場	保齡球場	大型購物場	安養中心	綜合遊樂場	運動場	海水浴場	健身房	其他	小計	公路	高速公路	高架道路	捷運			
324	1	2	1	1	-	-	8	-	3	107	113	3	1	-	-	16	6	8	-	1	4	1	-	20	1	2	-	9	1	3	1	3	-	-	5	-	1	-	1	1,006	923	1	-	2

場所 Transportation Facilities													文教衛生機關 Culture, Education and Public Health Organizations																												
小計	車站	碼頭	港口	產業路	機場	鐵路	貨櫃集散場	跨河大橋	空中	海上	河邊	隧道	獨立(場)停車場	其他	小計	學校	研究機構	補習班	圖書館	寺廟	教會	慈善救濟機關	醫療院所	傳播媒體	政黨黨部	民意機關	警察機關	情治機構	軍事機構	稅捐機構	郵政(除外)	郵政局	電力機構	電信機構	法院(含檢察分署)	監獄看守所	外國使領館或代表辦事處	其他			
3	7	17	-	1	1	-	-	8	-	-	8	-	8	34	109	54	-	1	-	19	3	5	25	1	-	-	-	-	-	-	-	-	-	-	-	-	-	-	1	-	-

金融證券機構 Finance & Security Institutions											郊區及其他場所 Suburb and Other Place																														
小計	銀行	郵局	農會(信用部)	信用合作社	證券交易所	信託投資機構	證券商公司	保險機構	漁會(信用部)	票券金融公司	信用卡公司	期貨商(公司)	證券投機	額據交換所	其他金融機構	其他保險機構	其他證券機構	網路銀行	小計	工廠	工地	空地	山林	公園	田野	菜(果)園	倉庫	水塘	家畜	墓地	農場	展示場	礦場	屠宰場	山崖	靶場	鐵皮屋	資源回收場	其他		
11	7	3	-	-	1	-	-	-	-	-	-	-	-	-	-	-	-	-	132	7	14	22	9	43	6	5	3	2	2	3	-	-	-	-	-	-	-	-	3	3	10



### 39.暴力犯罪案件損失及追回財物分析

Property Lost and Recovered in Violent Crime, 2012

中華民國101年

單位：元

Unit : NT.Dollar

	損失總值 Lost	追回總值 Recovered
<b>合計 Total</b>	<b>73,084,895</b>	<b>22,433,775</b>
貨幣類 Money	38,112,058	5,672,007
金飾珠寶類 Jewels	11,646,771	1,827,067
衣著被褥類 Clothes	5,915	3,615
娛樂運動器材類 Recreation and Sporting	2,300	-
教學器材類 Teaching Implements	-	-
皮革皮包類 Leather and Handbag	1,392,640	240,030
日用品配飾類 Equipments for Daily Necessity	250,200	-
電業器材類 Electrical Supplies	370,248	5,248
家畜家禽類 Domestic Animals and Poultry	10,000	10,000
食物類 Foodstuff	2,139	859
家庭器具類 Family Utensil	150,000	-
通訊器材類 Communication Supplies	2,662,580	796,389
交通器材類 Transportation Supplies	6,684,000	5,944,000
建築器材機械類 Architecture Supplies	-	-
精密儀器類 Precision Instruments	862,500	512,000
工業器械類 Industry Machinery	402,200	402,200
五金類 Hardwares	-	-
花草類 Flower and Grass	-	-
化學(藥)品、油氣類 Chemical Reagents	380	350
美容化妝品類 Cosmetics	13,500	3,500
其他 Others	10,517,464	7,016,510

說明：本項統計僅列計暴力犯罪案件七項案類中之強盜、搶奪、恐嚇取財等三項。

## 40.暴力犯罪案件贓物銷贓方法分析

Methods of Dealing with Stolen Property in Violent Crime, 2012

中華民國101年

單位：元

Unit：NT.Dollar

	合 計 Total
合 計 Total	22,433,775
自 行 保 存 使 用 For His Own Use	9,404,058
藏 匿 Concealment	38,700
俟 機 脫 售 Selling by Chance	399,899
售 予 舊 貨 攤 Selling to the Peddler	-
兜 售 他 人 Selling to the Pedestrian	1,048,268
售 予 商 人 Selling to the Merchant	115,000
棄 置 Abandonment	3,330,300
遺 失 Lost	-
當 鋪 當 款 Selling to the Pawnshop	-
抵 ( 質 ) 押 Mortgage	-
當 場 偵 破 Arresting on the Scene	7,678,700
改 換 牌 照 出 售 Selling by Changing the Licence	-
拆 零 件 出 售 Selling by Parts	-
改 裝 式 樣 出 售 Changing the Mode for Selling	-
寄 賣 Consign for Sale	-
贈 予 親 戚 朋 友 Sending It to a Friend	-
毀 、 解 體 Destruction	-
作 為 犯 罪 工 具 Tools Used in Committing Crimes	408,150
售 予 失 主 Selling to the Owner	-
自 動 交 、 送 回 Return in Voluntarily	10,700
貨 櫃 進 出 口 Admittance of Freight and Exit of Cargo	-
其 他 Others	-

說明：本項統計僅列計暴力犯罪案件七項案類中之強盜、搶奪、恐嚇取財等三項。

## 41.暴力犯罪案件嫌疑人及被害人年齡分析

Offenders and Victims in Violent Crime by Age, 2012

中華民國101年

	嫌 疑 人 Offenders				被 害 人 Victims			
	合 計 Total	男 (M)	女 (F)	百分比 Percentage	合 計 Total	男 (M)	女 (F)	百分比 Percentage
<b>合 計 Total</b>	<b>4,527</b>	<b>4,275</b>	<b>252</b>	<b>100.00</b>	<b>3,873</b>	<b>1,313</b>	<b>2,560</b>	<b>100.00</b>
12歲未滿 Under12	28	27	1	0.62	244	47	197	6.30
12-18歲未滿 12-Under18	863	799	64	19.06	905	136	769	23.37
18-20歲未滿 18-Under20	428	405	23	9.45	181	70	111	4.67
20-23歲 20-23	647	615	32	14.29	350	143	207	9.04
24-29歲 24-29	640	603	37	14.14	439	139	300	11.33
30-39歲 30-39	943	896	47	20.83	611	246	365	15.78
40-49歲 40-49	596	572	24	13.17	491	234	257	12.68
50-59歲 50-59	284	263	21	6.27	336	160	176	8.68
60-64歲 60-64	52	49	3	1.15	103	53	50	2.66
65-69歲 65-69	18	18	-	0.40	64	29	35	1.65
70歲以上 Over70	28	28	-	0.62	142	55	87	3.67
不 詳 Unknown	-	-	-	-	7	1	6	0.18

## 42.暴力犯罪案件嫌疑人及被害人職業分析

Offenders and Victims in Violent Crime by Occupation, 2012

中華民國101年

	嫌 疑 人 Offenders				被 害 人 Victims			
	合 計 Total	男 (M)	女 (F)	百分比 Percentage	合 計 Total	男 (M)	女 (F)	百分比 Percentage
<b>合 計</b> <b>Total</b>	<b>4,527</b>	<b>4,275</b>	<b>252</b>	<b>100.00</b>	<b>3,873</b>	<b>1,313</b>	<b>2,560</b>	<b>100.00</b>
民意代表、行政主管、 企業主管及經理人員 Legislators, Government Administrators, Business Executives and Managers	<b>36</b>	35	1	0.80	<b>67</b>	40	27	1.73
專 業 人 員 Professionals	<b>36</b>	35	1	0.80	<b>101</b>	20	81	2.61
技術員及助理專業人員 Technicians and Associate Professionals	<b>54</b>	54	-	1.19	<b>74</b>	23	51	1.91
事 務 工 作 人 員 Clerks	<b>9</b>	8	1	0.20	<b>28</b>	7	21	0.72
服務(不含保安)工作人員 Service Workers (Not Including Public Safety Servicemen)	<b>616</b>	570	46	13.61	<b>739</b>	224	515	19.08
售 貨 員 Shop and Market Sales Workers	<b>55</b>	49	6	1.21	<b>161</b>	76	85	4.16
農 林 漁 牧 工 作 人 員 Agricultural, Animal Husbandry, Forestry and Fishing Workers	<b>76</b>	74	2	1.68	<b>34</b>	28	6	0.88
保 安 工 作 人 員 Public Safety Servicemen	<b>106</b>	106	-	2.34	<b>24</b>	22	2	0.62
技 術 工 及 有 關 工 作 人 員 Craft and Related Workers	<b>322</b>	312	10	7.11	<b>161</b>	106	55	4.16
運 輸 工 作 人 員 Transportation Workers	<b>77</b>	77	-	1.70	<b>47</b>	44	3	1.21
運輸除外之機械設備操作 及 組 裝 工 Plant and Machine Operators and Assemblers (Not Including Transportation	<b>104</b>	99	5	2.30	<b>29</b>	19	10	0.75
非 技 術 工 及 體 力 工 Elementary Occupations	<b>845</b>	831	14	18.67	<b>270</b>	192	78	6.97
學 生 Students	<b>750</b>	693	57	16.57	<b>1,156</b>	173	983	29.85
無 職 Unemployed Persons	<b>1,326</b>	1,226	100	29.29	<b>802</b>	278	524	20.71
其 他 ( 含 不 詳 ) Others (Including the Unknown)	<b>115</b>	106	9	2.54	<b>180</b>	61	119	4.65

### 43.暴力犯罪案件嫌疑人及被害人教育程度分析

Offenders and Victims in Violent Crime by Education Level, 2012

中華民國101年

		嫌疑 人 Offenders				被 害 人 Victims			
		合 計 Total	男 (M)	女 (F)	百分比 Percentage	合 計 Total	男 (M)	女 (F)	百分比 Percentage
<b>合計</b>	<b>Total</b>	<b>4,527</b>	<b>4,275</b>	<b>252</b>	<b>100.00</b>	<b>3,873</b>	<b>1,313</b>	<b>2,560</b>	<b>100.00</b>
不識字	Illiteracy	12	11	1	0.27	90	23	67	2.32
自修	Self-educated	-	-	-	-	7	2	5	0.18
小學在學	Primary School	27	25	2	0.60	162	27	135	4.18
小學肄業		24	20	4	0.53	37	16	21	0.96
小學畢業		194	182	12	4.29	228	91	137	5.89
國中在學	Junior High School	247	224	23	5.46	578	62	516	14.92
國中肄業		161	155	6	3.56	60	26	34	1.55
國中畢業		1,220	1,168	52	26.95	521	245	276	13.45
高中在學	Senior High School	371	344	27	8.20	274	58	216	7.07
高中肄業		306	282	24	6.76	111	56	55	2.87
高中畢業		1,571	1,489	82	34.70	1,199	538	661	30.96
大專在學	College	119	115	4	2.63	156	34	122	4.03
大專肄業		44	42	2	0.97	15	8	7	0.39
大專畢業		178	166	12	3.93	356	103	253	9.19
研究所 (含以上)	Graduate School	21	21	-	0.46	25	3	22	0.65
其他 (含不詳)	Others (Including the Unknown)	32	31	1	0.71	54	21	33	1.39



# (一) 殺人案件分析統計

## Analysis of Murder





## 44. 歷年故意殺人案件發生與破獲比較

Murder Known and Cleared, 2003-2012

中華民國 92 年至 101 年

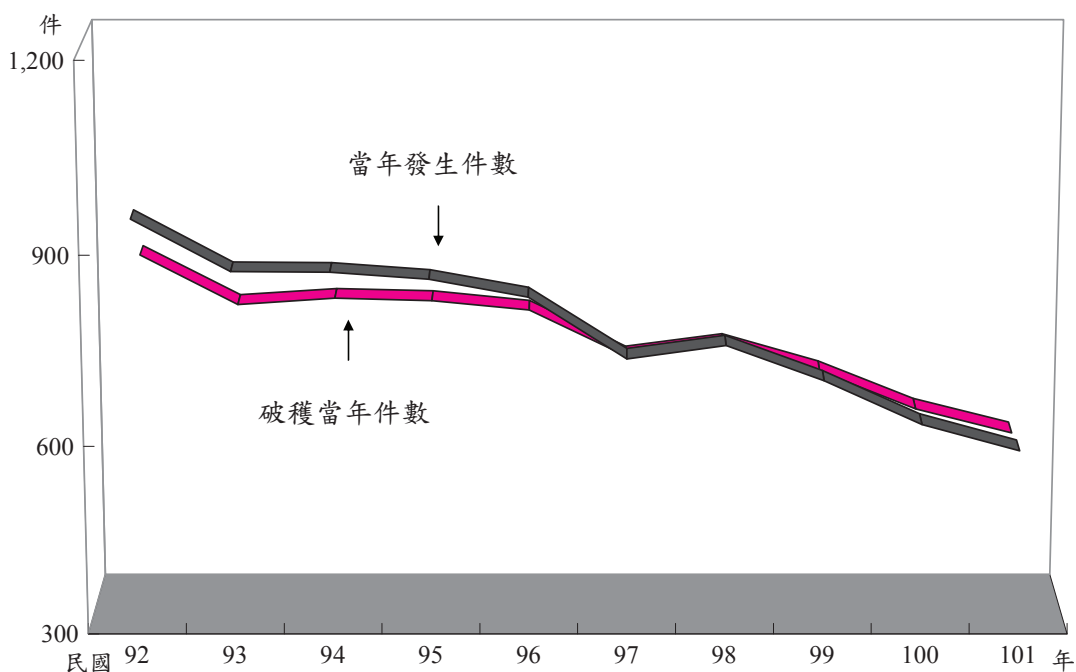

年 份 Year	92年 2003	93年 2004	94年 2005	95年 2006	96年 2007	97年 2008	98年 2009	99年 2010	100年 2011	101年 2012
當年發生 件 數	945	863	862	851	823	726	747	691	622	580
補報發生 件 數	112	47	41	70	58	77	85	52	64	44
破獲當年 件 數	851	772	782	778	763	689	709	665	604	565
破獲積案 件 數	149	74	66	100	82	100	104	78	74	59
破獲率%	90.05 (94.61)	89.46 (92.97)	90.72 (93.91)	91.42 (95.33)	92.71 (95.91)	94.90 (98.26)	94.91 (97.72)	96.24 (100.00)	97.11 (98.83)	97.41 (100.00)

說明：1. 10年來警察機關受理當年發生故意殺人案件，以92年發生最多計945件，101年發生580件最少，其間除98年較97年增加外，92年至97年呈遞減趨勢。

2. 括弧內各年破獲率之計算，發生件數含補報發生，破獲件數含破獲積案，併此敘明。

# 45.故意殺人案件發生月份及地區（單位）統計

Geographic Distribution of Murder by Month, 2012

中華民國101年

單位：件

	合計	1月	2月	3月	4月	5月	6月	7月	8月	9月	10月	11月	12月
	Total	Jan.	Feb.	Mar.	Apr.	May	Jun.	Jul.	Aug.	Sep.	Oct.	Nov.	Dec.
<b>合 計 Total</b>	<b>580</b>	<b>59</b>	<b>41</b>	<b>51</b>	<b>67</b>	<b>57</b>	<b>41</b>	<b>58</b>	<b>50</b>	<b>61</b>	<b>38</b>	<b>35</b>	<b>22</b>
<b>新 北 市 New Taipei City</b>	<b>168</b>	<b>18</b>	<b>10</b>	<b>15</b>	<b>15</b>	<b>21</b>	<b>17</b>	<b>19</b>	<b>13</b>	<b>21</b>	<b>5</b>	<b>11</b>	<b>3</b>
<b>臺 北 市 Taipei City</b>	<b>49</b>	<b>2</b>	<b>7</b>	<b>3</b>	<b>6</b>	<b>8</b>	<b>-</b>	<b>10</b>	<b>4</b>	<b>1</b>	<b>4</b>	<b>4</b>	<b>-</b>
<b>臺 中 市 Taichung City</b>	<b>30</b>	<b>4</b>	<b>1</b>	<b>4</b>	<b>3</b>	<b>-</b>	<b>2</b>	<b>1</b>	<b>2</b>	<b>6</b>	<b>6</b>	<b>-</b>	<b>1</b>
<b>臺 南 市 Tainan City</b>	<b>47</b>	<b>3</b>	<b>2</b>	<b>5</b>	<b>11</b>	<b>3</b>	<b>2</b>	<b>4</b>	<b>2</b>	<b>6</b>	<b>3</b>	<b>1</b>	<b>5</b>
<b>高 雄 市 Kaohsiung City</b>	<b>54</b>	<b>9</b>	<b>6</b>	<b>5</b>	<b>10</b>	<b>1</b>	<b>-</b>	<b>4</b>	<b>7</b>	<b>3</b>	<b>5</b>	<b>2</b>	<b>2</b>
<b>臺 灣 省 Taiwan Province</b>	<b>227</b>	<b>22</b>	<b>15</b>	<b>18</b>	<b>22</b>	<b>24</b>	<b>19</b>	<b>18</b>	<b>22</b>	<b>24</b>	<b>15</b>	<b>17</b>	<b>11</b>
宜蘭縣 Ilan County	18	1	-	1	2	3	1	3	-	3	2	1	1
桃園縣 Taoyuan County	46	1	5	3	5	4	4	5	7	5	3	1	3
新竹縣 Hsinchu County	18	3	2	1	2	1	1	-	3	1	2	1	1
苗栗縣 Miaoli County	12	-	1	-	-	-	1	1	1	1	2	4	1
彰化縣 Changhua County	17	2	1	1	-	2	2	2	3	3	-	1	-
南投縣 Nantou County	15	1	3	1	-	3	-	1	1	2	-	3	-
雲林縣 Yunlin County	16	1	-	1	2	-	4	3	1	2	-	-	2
嘉義縣 Chiayi County	14	1	-	2	1	1	-	2	1	2	1	3	-
屏東縣 Pingtung County	17	3	1	1	4	1	-	1	-	3	3	-	-
臺東縣 Taitung County	3	-	-	1	1	1	-	-	-	-	-	-	-
花蓮縣 Hualien County	14	4	1	3	1	3	-	-	1	-	1	-	-
澎湖縣 Penghu County	3	1	-	1	1	-	-	-	-	-	-	-	-
基隆市 Keelung City	14	1	1	1	2	2	2	-	2	1	-	1	1
新竹市 Hsinchu City	20	3	-	1	1	3	4	-	2	1	1	2	2
嘉義市 Chiayi City	-	-	-	-	-	-	-	-	-	-	-	-	-
<b>福 建 省 Fuchien Province</b>	<b>2</b>	<b>1</b>	<b>-</b>	<b>1</b>	<b>-</b>	<b>-</b>	<b>-</b>	<b>-</b>	<b>-</b>	<b>-</b>	<b>-</b>	<b>-</b>	<b>-</b>
金門縣 Kinmen County	2	1	-	1	-	-	-	-	-	-	-	-	-
連江縣 Lienchiang County	-	-	-	-	-	-	-	-	-	-	-	-	-
<b>刑 事 局 Criminal Investigation Bureau</b>	<b>1</b>	<b>-</b>	<b>-</b>	<b>-</b>	<b>-</b>	<b>-</b>	<b>1</b>	<b>-</b>	<b>-</b>	<b>-</b>	<b>-</b>	<b>-</b>	<b>-</b>
<b>航 警 局 Aviation Police Bureau</b>	<b>-</b>	<b>-</b>	<b>-</b>	<b>-</b>	<b>-</b>	<b>-</b>	<b>-</b>	<b>-</b>	<b>-</b>	<b>-</b>	<b>-</b>	<b>-</b>	<b>-</b>
<b>國 道 警 局 National Highway Police Bureau</b>	<b>1</b>	<b>-</b>	<b>-</b>	<b>-</b>	<b>-</b>	<b>-</b>	<b>-</b>	<b>1</b>	<b>-</b>	<b>-</b>	<b>-</b>	<b>-</b>	<b>-</b>
<b>保二總隊 2nd Peace Reservation Team</b>	<b>1</b>	<b>-</b>	<b>-</b>	<b>-</b>	<b>-</b>	<b>-</b>	<b>-</b>	<b>1</b>	<b>-</b>	<b>-</b>	<b>-</b>	<b>-</b>	<b>-</b>
<b>保三總隊 3rd Peace Reservation Team</b>	<b>-</b>	<b>-</b>	<b>-</b>	<b>-</b>	<b>-</b>	<b>-</b>	<b>-</b>	<b>-</b>	<b>-</b>	<b>-</b>	<b>-</b>	<b>-</b>	<b>-</b>
<b>鐵 路 Railroad</b>	<b>-</b>	<b>-</b>	<b>-</b>	<b>-</b>	<b>-</b>	<b>-</b>	<b>-</b>	<b>-</b>	<b>-</b>	<b>-</b>	<b>-</b>	<b>-</b>	<b>-</b>
<b>基 隆 港 Keelung Harbor</b>	<b>-</b>	<b>-</b>	<b>-</b>	<b>-</b>	<b>-</b>	<b>-</b>	<b>-</b>	<b>-</b>	<b>-</b>	<b>-</b>	<b>-</b>	<b>-</b>	<b>-</b>
<b>臺 中 港 Taichung Harbor</b>	<b>-</b>	<b>-</b>	<b>-</b>	<b>-</b>	<b>-</b>	<b>-</b>	<b>-</b>	<b>-</b>	<b>-</b>	<b>-</b>	<b>-</b>	<b>-</b>	<b>-</b>
<b>高 雄 港 Kaohsiung Harbor</b>	<b>-</b>	<b>-</b>	<b>-</b>	<b>-</b>	<b>-</b>	<b>-</b>	<b>-</b>	<b>-</b>	<b>-</b>	<b>-</b>	<b>-</b>	<b>-</b>	<b>-</b>
<b>花 蓮 港 Hualien Harbor</b>	<b>-</b>	<b>-</b>	<b>-</b>	<b>-</b>	<b>-</b>	<b>-</b>	<b>-</b>	<b>-</b>	<b>-</b>	<b>-</b>	<b>-</b>	<b>-</b>	<b>-</b>

# 46.故意殺人案件發生時間分析

Murder by Hour, 2012

中華民國 101 年

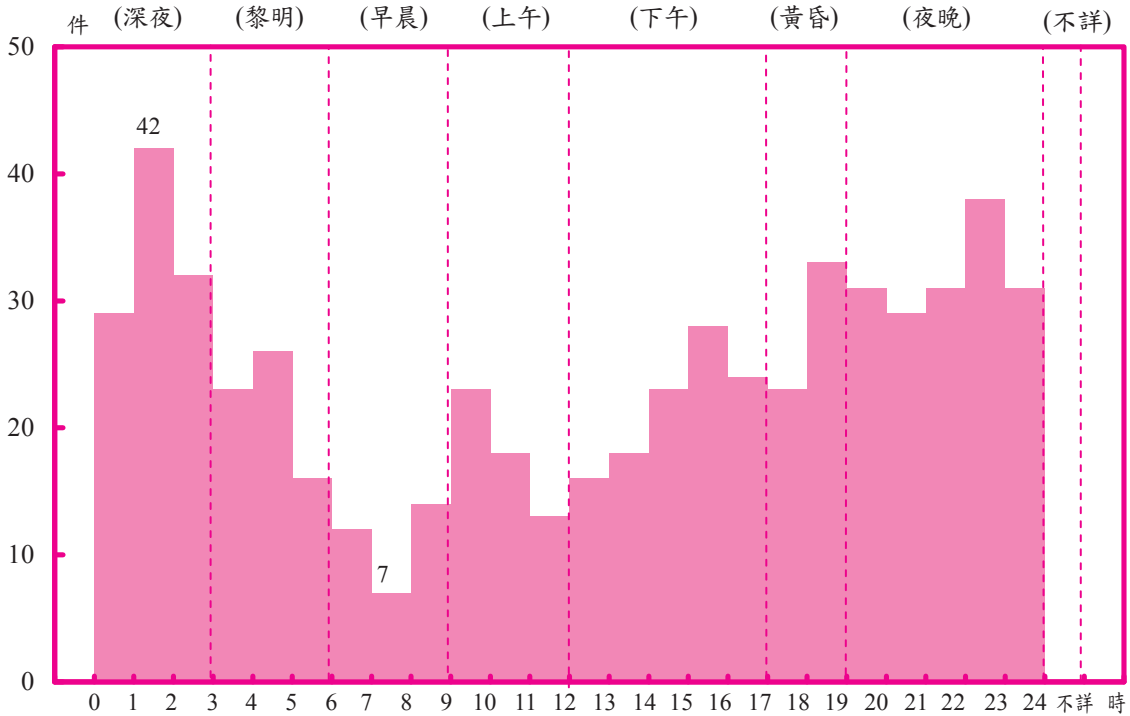

	合計 Total	深夜 0-3 A.M.			黎明 3-6 A.M.			早晨 6-9 A.M.			上午 9-12 A.M.		
		0   1	1   2	2   3	3   4	4   5	5   6	6   7	7   8	8   9	9   10	10   11	11   12
發生件數 Known to the Police	<b>580</b>	29	42	32	23	26	16	12	7	14	23	18	13
百分比 Percentage	<b>100.00</b>	17.76			11.21			5.69			9.31		

	下午 12-17 P.M.					黃昏 17-19 P.M.		夜晚 19-24 P.M.					不 詳 Unknown
	12   13	13   14	14   15	15   16	16   17	17   18	18   19	19   20	20   21	21   22	22   23	23   24	
發生件數 Known to the Police	16	18	23	28	24	23	33	31	29	31	38	31	-
百分比 Percentage	18.79					9.66		27.59					-

# 47.故意殺人案件發生場所分析

Murder by Place, 2012

中華民國 101 年

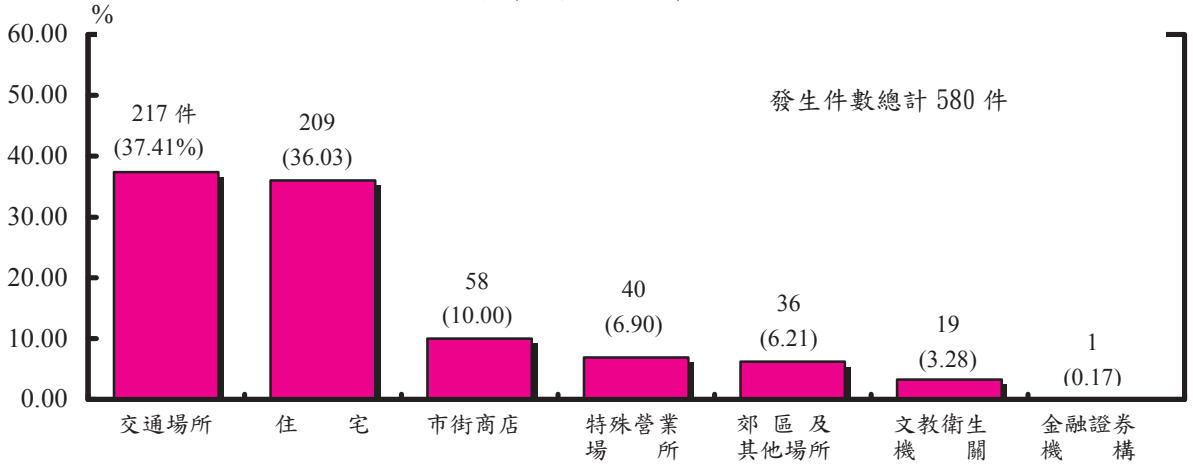

發生件數 Known to the Police	合計 Total	住宅 Residential Area											市街商店 Downtown Area																
		小計	普通住宅	公寓	大廈	別墅	透天厝	農家住宅	出租公寓	宿舍	空屋	其他	小計	商店行號	一般餐飲業	公會及其分會	市場	便利商店	超級市場	百貨公司	檳榔攤	加油站	旅行社	路邊食攤	車站票房	小吃街	公司(會社)	商會及其分會	地下街
580	209	119	32	29	1	8	7	6	3	3	1	58	20	8	-	4	4	-	1	6	-	-	6	-	1	6	-	-	2

特殊營業場所 Hotels and Restaurants																					交通																														
小計	委託寄售舊貨行	汽機車修保廠	舞(場)廳	歌廳	夜總會	酒家	酒吧	妓館	理容(廳)院	汽旅	旅館	旅社	飯店	客棧	指壓	休閒護膚中心	俱樂部	賭場	KTV	MOTEL	卡拉OK	浴室	澡堂	咖啡廳	特種咖啡廳	三溫暖	其他影聲社會治安場所	當鋪	銀樓珠寶古玩店	電玩	球店	撞球	戲院	網路咖啡	其他遊藝場所	釣魚(蝦)場	保齡球場	大型購物中心	安養中心	高爾夫球場	綜合遊藝場	運動場所	海水浴場	健身房	其他	小計	公路	高速公路	高架道路	捷運	
40	-	1	1	-	-	-	5	2	3	4	-	-	-	-	-	-	-	-	7	-	6	-	-	1	-	1	-	-	1	2	-	2	-	3	-	1	-	-	-	-	-	-	-	-	-	-	217	196	1	-	1

場所 Transportation Facilities											文教衛生機關 Culture, Education and Public Health Organizations																												
車站	碼頭	產業道路	機場	鐵道	貨櫃集散場	跨河大橋	空中	海	河	海	陸	獨立專門停車場	其他	小計	學校	研究機構	補習班	圖書館	寺廟	教會	慈善救濟機關	醫療院所	傳播媒體	政黨	民意機關	警察機關	情治機關	軍事機關	稅捐機關	郵政(局除外)	郵局	電力機關	電信機關	法院(含檢察署)	監獄看守所	外國使領館或代表辦事處	其他		
1	4	3	-	-	1	-	-	-	3	-	2	5	19	5	-	-	-	4	-	-	8	1	-	-	-	-	-	-	-	-	-	-	-	-	-	-	1	-	0

金融證券機構 Finance & Security Institutions											郊區及其他場所 Suburb and Other Place																														
小計	銀行	郵局	農會(信用部)	信用合作社	證券交易所	信託投資機構	證券商公司	保險機構	漁會(信用部)	票券金融公司	信用卡公司	期貨商(公司)	證券問投資	票據交換所	其他金融機構	其他保險機構	其他證券機構	網路銀行	小計	工廠	工地	空地	公園	山園	田野	菜(果)園	倉庫	水塘	家畜	墓地	農場	農場	礦場	屠宰場	靶場	島嶼	鐵皮屋	資源回收場	其他		
1	-	-	-	-	1	-	-	-	-	-	-	-	-	-	-	-	-	-	36	3	6	6	2	11	-	3	-	1	1	1	-	-	-	-	-	-	-	-	1	-	1

## 48.故意殺人案件嫌疑人犯罪方式分析

Murder by Modus Operandi, 2012

中華民國 101 年

	合 計 Total	刀 殺	槍 殺	鐵 器 擊	石 擊	竹 木 擊	拳 毆	火 燒	毒 害	車 撞	勒 殺	爆 炸	瓶 罐 擊	窒 息 致 死	強 制 性 交	電 擊	墜 落	水 溺	皮 鞭 繩 抽	其 他
嫌疑 人 數 Offenders	1,444	658	142	147	6	185	184	16	11	49	10	-	22	7	-	-	-	-	6	1
百分 比 Percentage	100.00	45.57	9.83	10.18	0.42	12.81	12.74	1.11	0.76	3.39	0.69	-	1.52	0.48	-	-	-	-	0.42	0.07

## 49.故意殺人案件嫌疑人犯罪原因分析

Factors in Murder Offenses, 2012

中華民國 101 年

	合 計 Total	投 機 圖 利	好 奇	曲 解 法 令	口 角	財 物 糾 紛	桃 色 糾 紛	家 庭 糾 紛	土 地 糾 紛	婚 姻 糾 紛	賭 博 糾 紛	水 利 糾 紛	一 時 衝 動	過 失 誤 害	仇 恨 報 復	情 慾 衝 動
嫌疑 人 數 Offenders	1,444	31	9	38	628	108	82	13	1	3	10	-	169	11	204	1
百分 比 Percentage	100.00	2.15	0.62	2.63	43.49	7.48	5.68	0.90	0.07	0.21	0.69	-	11.70	0.76	14.13	0.07

	性 情 暴 戾	自 衛	幫 助 犯 罪	反 抗 心 理	受 人 唆 使	憤 怒	貧 窮	迷 信	借 錢 未 果	身 心 障 礙	替 人 討 債	嫉 妒	失 戀	習 慣 癖 好	失 業	自 私	畏 苦
嫌疑 人 數 Offenders	18	-	3	1	31	2	1	1	-	1	-	-	-	-	-	-	-
百分 比 Percentage	1.25	-	0.21	0.07	2.15	0.14	0.07	0.07	-	0.07	-	-	-	-	-	-	-

	被 侮	肇 事 逃 逸	爭 奪 財 產 (遺 產)	車 輛 或 物 品	任 意 停 放	醉 酒	拒 下 予 (不 車)	施 用 毒 品	或 強 力 膠	負 擔 太 重	不 明	無 故	囑 受 人 託 情	機 械 故 障	故 意	濫 (亂) 交	異 性 朋 友	其 他
嫌疑 人 數 Offenders	-	1	-	-	3	1	-	1	6	58	-	-	-	-	6	-	-	2
百分 比 Percentage	-	0.07	-	-	0.21	0.07	-	0.07	0.42	4.02	-	-	-	-	0.42	-	-	0.14

# 50.故意殺人案件嫌疑人犯罪工具分析

Tools Used in Murder Cases, 2012

中華民國101年

	合 計 Total	刀 類																							
		With Swords																							
		剪刀 (含鐵剪)	菜 刀	匕 首	西 瓜 刀	番 刀	武 士 刀	水 果 刀	美 工 刀	彈 簧 刀	藍 波 刀	蝴 蝶 刀	小 洋 刀	尖 刀	柴 刀	開 山 刀	鑷 刀	扁 鑽	刺 刀	手 指 虎	鋼 (鐵) 棍 鞭	刀 片	士 林 刀	鈎 鋼 刀	日 本 軍 刀
嫌疑人人數 Offenders	1,444	9	65	7	227	20	7	92	4	4	13	4	3	45	8	48	8	2	3	-	2	1	2	-	-
百分比 Percentage	100.00	44.39																							

	刀 類										槍 械 類															
	With Swords										With Guns															
	蛇 刀	檳 榔 刀	童 軍 刀	掃 刀 (非 農 業 用)	農 業 用 掃 刀	雕 刻 刀	鋸 齒 刀	瑞 士 刀	其 他 刀 類	九 〇   九 九 手 槍	黑 星 手 槍	紅 星 手 槍	四 五 手 槍	轉 輪 手 槍	模 型 槍	仿 造 手 槍	土 (改) 造 手 槍	殺 傷 力 槍	空 氣 手 槍	白 朗 寧 槍	德 製 八 厘 米 手 槍	鋼 管 槍	空 氣 (長) 槍	其 他 手 槍	自 動 步 槍	霰 彈 槍
嫌疑人人數 Offenders	-	2	-	4	2	-	4	2	53	26	-	-	2	-	-	3	85	7	-	-	1	1	1	1	-	-
百分比 Percentage											145															
											10.04															

	槍 械 類															彈 藥 類	化 學 (藥) 品 、 油 氣 類	毒 品 類 及 吸 用 器 具	電 器 機 械 類	鐵 具 類	竹 木 器 繩 索 類	交 通 工 具 工 程 用 具 類	徒 手	其 他	
	With Guns																								
	衝 鋒 槍	機 關 槍	土 槍 (改 造)	土 槍 (改 造)	土 槍 (改 造)	槍 不 具 殺 傷 力	銅 筆 槍	獵 槍	瓦 斯 槍	土 (改 造) 手 槍	不 具 殺 傷 力 槍	玩 具 殺 傷 力 槍	玩 具 殺 傷 力 槍	不 具 殺 傷 力 槍	土 (改 造) 玩 具 槍										其 他 火 槍
嫌疑人人數 Offenders	1	-	5	6	1	-	-	-	2	-	1	-	-	-	3	-	1	17	5	1	147	149	52	227	59
百分比 Percentage																0.07	1.18	0.35	0.07	10.18	10.32	3.60	15.72	4.09	

# 51.故意殺人案件嫌疑人及被害人職業分析

Offenders and Victims in Murder by Occupation, 2012

中華民國101年

	嫌 疑 人 Offenders				被 害 人 Victims			
	合 計 Total	男 (M)	女 (F)	百分比 Percentage	合 計 Total	男 (M)	女 (F)	百分比 Percentage
合 計 Total	<b>1,444</b>	<b>1,354</b>	<b>90</b>	<b>100.00</b>	<b>821</b>	<b>649</b>	<b>172</b>	<b>100.00</b>
民意代表、行政主管、 企業主管及經理人員 Legislators, Government Administrators, Business Executives and Managers	<b>9</b>	8	1	0.62	<b>15</b>	14	1	1.83
專 業 人 員 Professionals	<b>6</b>	6	-	0.42	<b>14</b>	7	7	1.71
技術員及助理專業人員 Technicians and Associate Professionals	<b>19</b>	19	-	1.32	<b>8</b>	8	-	0.97
事 務 工 作 人 員 Clerks	<b>2</b>	1	1	0.14	<b>1</b>	1	-	0.12
服務(不含保安)工作人員 Service Workers (Not Including Public Safety Servicemen)	<b>200</b>	181	19	13.85	<b>131</b>	93	38	15.96
售 貨 員 Shop and Market Sales Workers	<b>20</b>	17	3	1.39	<b>24</b>	21	3	2.92
農 林 漁 牧 工 作 人 員 Agricultural, Animal Husbandry, Forestry and Fishing Workers	<b>30</b>	29	1	2.08	<b>11</b>	10	1	1.34
保 安 工 作 人 員 Public Safety Servicemen	<b>15</b>	15	-	1.04	<b>13</b>	13	-	1.58
技 術 工 及 有 關 工 作 人 員 Craft and Related Workers	<b>109</b>	103	6	7.55	<b>68</b>	60	8	8.28
運 輸 工 作 人 員 Transportation Workers	<b>25</b>	25	-	1.73	<b>19</b>	19	-	2.31
運輸除外之機械設備操作 及 組 裝 工 Plant and Machine Operators and Assemblers (Not Including Transportation	<b>34</b>	32	2	2.35	<b>16</b>	13	3	1.95
非 技 術 工 及 體 力 工 Elementary Occupations	<b>263</b>	258	5	18.21	<b>145</b>	130	15	17.66
學 生 Students	<b>251</b>	240	11	17.38	<b>78</b>	67	11	9.50
無 職 Unemployed Persons	<b>424</b>	386	38	29.36	<b>236</b>	162	74	28.75
其 他 ( 含 不 詳 ) Others (Including the Unknown)	<b>37</b>	34	3	2.56	<b>42</b>	31	11	5.12

## 52.故意殺人案件嫌疑人及被害人教育程度分析

Offenders and Victims in Murder by Education Level, 2012

中華民國101年

		嫌 疑 人 Offenders				被 害 人 Victims			
		合 計 Total	男 (M)	女 (F)	百分比 Percentage	合 計 Total	男 (M)	女 (F)	百分比 Percentage
合計	Total	<b>1,444</b>	<b>1,354</b>	<b>90</b>	<b>100.00</b>	<b>821</b>	<b>649</b>	<b>172</b>	<b>100.00</b>
不識字	Illiteracy	4	4	-	0.28	26	11	15	3.17
自修	Self-educated	-	-	-	-	3	2	1	0.37
小學在學	} Primary School	1	1	-	0.07	6	6	-	0.73
小學肄業		6	5	1	0.42	10	8	2	1.22
小學畢業		46	43	3	3.19	52	33	19	6.33
國中在學	} Junior High School	40	40	-	2.77	10	8	2	1.22
國中肄業		42	41	1	2.91	18	18	-	2.19
國中畢業		400	381	19	27.70	188	149	39	22.90
高中在學	} Senior High School	180	170	10	12.47	42	38	4	5.12
高中肄業		94	85	9	6.51	30	27	3	3.65
高中畢業		512	477	35	35.46	345	277	68	42.02
大專在學	} College	37	35	2	2.56	21	16	5	2.56
大專肄業		12	10	2	0.83	4	4	-	0.49
大專畢業		53	46	7	3.67	46	36	10	5.60
研究所 (含以上)	Graduate School	2	2	-	0.14	2	2	-	0.24
其他 (含不詳)	Others (Including the Unknown)	15	14	1	1.04	18	14	4	2.19



## (二) 強盜案件分析統計

### Analysis of Robbery



## 53. 歷年強盜案件發生與破獲比較

Robbery Known and Cleared, 2003-2012

中華民國 92 年至 101 年

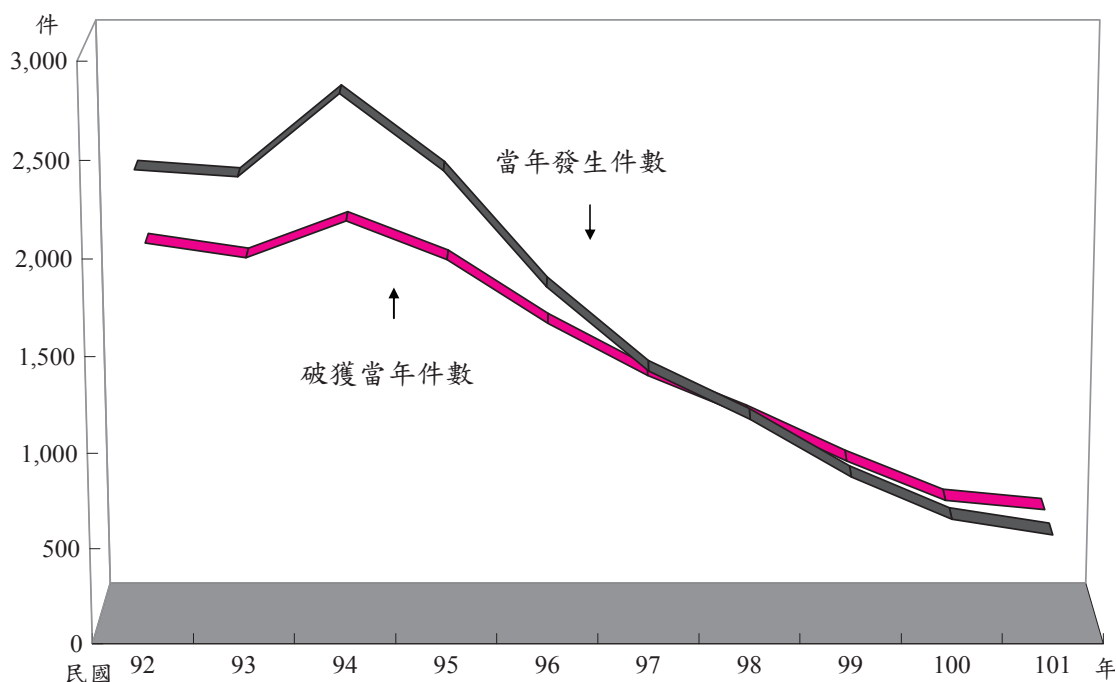

年 份 Year	92年 2003	93年 2004	94年 2005	95年 2006	96年 2007	97年 2008	98年 2009	99年 2010	100年 2011	101年 2012
當年發生 件 數	2,419	2,382	2,805	2,414	1,820	1,385	1,133	831	609	528
補報發生 件 數	271	118	165	166	116	112	98	40	42	36
破獲當年 件 數	1,920	1,843	2,035	1,832	1,498	1,222	1,009	768	558	508
破獲積案 件 數	414	193	267	297	226	176	138	83	65	65
破獲率%	79.37 (86.77)	77.37 (81.44)	72.55 (77.51)	75.89 (82.52)	82.31 (89.05)	88.23 (93.39)	89.06 (93.18)	92.42 (97.70)	91.63 (95.70)	96.21 (101.60)

說明：1. 10年來警察機關受理當年強盜案件，以94年發生最多計2,805件，101年發生528件最少，其間除94年較93年增加外，92年至93年及95年至101年呈遞減趨勢。

2. 括弧內各年破獲率之計算，發生件數含補報發生，破獲件數含破獲積案，併此敘明。

# 54.強盜案件發生月份及地區（單位）統計

Geographic Distribution of Robbery by Month, 2012

中華民國101年

單位：件

	合計	1月	2月	3月	4月	5月	6月	7月	8月	9月	10月	11月	12月
	Total	Jan.	Feb.	Mar.	Apr.	May	Jun.	Jul.	Aug.	Sep.	Oct.	Nov.	Dec.
<b>合 計 Total</b>	<b>528</b>	<b>48</b>	<b>50</b>	<b>47</b>	<b>48</b>	<b>42</b>	<b>37</b>	<b>54</b>	<b>48</b>	<b>52</b>	<b>38</b>	<b>26</b>	<b>38</b>
<b>新 北 市 New Taipei City</b>	<b>112</b>	<b>8</b>	<b>19</b>	<b>8</b>	<b>9</b>	<b>8</b>	<b>5</b>	<b>19</b>	<b>13</b>	<b>5</b>	<b>10</b>	<b>4</b>	<b>4</b>
<b>臺 北 市 Taipei City</b>	<b>39</b>	<b>2</b>	<b>5</b>	<b>6</b>	<b>3</b>	<b>3</b>	<b>1</b>	<b>3</b>	<b>6</b>	<b>3</b>	<b>2</b>	<b>2</b>	<b>3</b>
<b>臺 中 市 Taichung City</b>	<b>36</b>	<b>5</b>	<b>5</b>	<b>2</b>	<b>2</b>	<b>4</b>	<b>4</b>	<b>3</b>	<b>2</b>	<b>3</b>	<b>3</b>	<b>1</b>	<b>2</b>
<b>臺 南 市 Tainan City</b>	<b>64</b>	<b>9</b>	<b>2</b>	<b>7</b>	<b>5</b>	<b>4</b>	<b>4</b>	<b>3</b>	<b>7</b>	<b>10</b>	<b>5</b>	<b>4</b>	<b>4</b>
<b>高 雄 市 Kaohsiung City</b>	<b>71</b>	<b>4</b>	<b>4</b>	<b>10</b>	<b>8</b>	<b>8</b>	<b>3</b>	<b>7</b>	<b>5</b>	<b>9</b>	<b>5</b>	<b>3</b>	<b>5</b>
<b>臺 灣 省 Taiwan Province</b>	<b>203</b>	<b>20</b>	<b>15</b>	<b>14</b>	<b>21</b>	<b>15</b>	<b>20</b>	<b>19</b>	<b>15</b>	<b>20</b>	<b>13</b>	<b>11</b>	<b>20</b>
宜蘭縣 Ilan County	14	2	3	2	-	2	1	2	-	1	1	-	-
桃園縣 Taoyuan County	49	7	3	1	9	2	2	4	2	5	2	5	7
新竹縣 Hsinchu County	5	-	-	-	-	1	1	-	1	1	-	-	1
苗栗縣 Miaoli County	8	-	-	1	-	-	-	2	1	1	1	1	1
彰化縣 Changhua County	24	3	2	-	2	1	4	3	1	2	3	1	2
南投縣 Nantou County	18	2	2	4	1	1	2	1	1	2	1	1	-
雲林縣 Yunlin County	14	-	1	2	2	-	3	2	1	-	1	1	1
嘉義縣 Chiayi County	7	-	-	1	-	-	2	1	-	2	-	-	1
屏東縣 Pingtung County	11	4	2	1	1	1	-	-	1	1	-	-	-
臺東縣 Taitung County	5	1	-	-	1	-	1	-	1	-	-	1	-
花蓮縣 Hualien County	7	-	-	1	1	-	-	2	1	1	-	-	1
澎湖縣 Penghu County	3	-	-	1	1	-	-	1	-	-	-	-	-
基隆市 Keelung City	15	1	1	-	1	3	1	-	2	2	2	-	2
新竹市 Hsinchu City	20	-	1	-	1	4	2	1	3	1	2	1	4
嘉義市 Chiayi City	3	-	-	-	1	-	1	-	-	1	-	-	-
<b>福 建 省 Fuchien Province</b>	<b>2</b>	<b>-</b>	<b>-</b>	<b>-</b>	<b>-</b>	<b>-</b>	<b>-</b>	<b>-</b>	<b>-</b>	<b>2</b>	<b>-</b>	<b>-</b>	<b>-</b>
金門縣 Kinmen County	2	-	-	-	-	-	-	-	-	2	-	-	-
連江縣 Lienchiang County	-	-	-	-	-	-	-	-	-	-	-	-	-
<b>刑 事 局 Criminal Investigation Bureau</b>	<b>-</b>	<b>-</b>	<b>-</b>	<b>-</b>	<b>-</b>	<b>-</b>	<b>-</b>	<b>-</b>	<b>-</b>	<b>-</b>	<b>-</b>	<b>-</b>	<b>-</b>
<b>航 警 局 Aviation Police Bureau</b>	<b>-</b>	<b>-</b>	<b>-</b>	<b>-</b>	<b>-</b>	<b>-</b>	<b>-</b>	<b>-</b>	<b>-</b>	<b>-</b>	<b>-</b>	<b>-</b>	<b>-</b>
<b>國 道 警 局 National Highway Police Bureau</b>	<b>-</b>	<b>-</b>	<b>-</b>	<b>-</b>	<b>-</b>	<b>-</b>	<b>-</b>	<b>-</b>	<b>-</b>	<b>-</b>	<b>-</b>	<b>-</b>	<b>-</b>
<b>保二總隊 2nd Peace Reservation Team</b>	<b>-</b>	<b>-</b>	<b>-</b>	<b>-</b>	<b>-</b>	<b>-</b>	<b>-</b>	<b>-</b>	<b>-</b>	<b>-</b>	<b>-</b>	<b>-</b>	<b>-</b>
<b>保三總隊 3rd Peace Reservation Team</b>	<b>-</b>	<b>-</b>	<b>-</b>	<b>-</b>	<b>-</b>	<b>-</b>	<b>-</b>	<b>-</b>	<b>-</b>	<b>-</b>	<b>-</b>	<b>-</b>	<b>-</b>
<b>鐵 路 Railroad</b>	<b>1</b>	<b>-</b>	<b>-</b>	<b>-</b>	<b>-</b>	<b>-</b>	<b>-</b>	<b>-</b>	<b>-</b>	<b>-</b>	<b>-</b>	<b>1</b>	<b>-</b>
<b>基 隆 港 Keelung Harbor</b>	<b>-</b>	<b>-</b>	<b>-</b>	<b>-</b>	<b>-</b>	<b>-</b>	<b>-</b>	<b>-</b>	<b>-</b>	<b>-</b>	<b>-</b>	<b>-</b>	<b>-</b>
<b>臺 中 港 Taichung Harbor</b>	<b>-</b>	<b>-</b>	<b>-</b>	<b>-</b>	<b>-</b>	<b>-</b>	<b>-</b>	<b>-</b>	<b>-</b>	<b>-</b>	<b>-</b>	<b>-</b>	<b>-</b>
<b>高 雄 港 Kaohsiung Harbor</b>	<b>-</b>	<b>-</b>	<b>-</b>	<b>-</b>	<b>-</b>	<b>-</b>	<b>-</b>	<b>-</b>	<b>-</b>	<b>-</b>	<b>-</b>	<b>-</b>	<b>-</b>
<b>花 蓮 港 Hualien Harbor</b>	<b>-</b>	<b>-</b>	<b>-</b>	<b>-</b>	<b>-</b>	<b>-</b>	<b>-</b>	<b>-</b>	<b>-</b>	<b>-</b>	<b>-</b>	<b>-</b>	<b>-</b>

# 55. 強盜案件發生時間分析

Robbery by Hour, 2012

中華民國 101 年

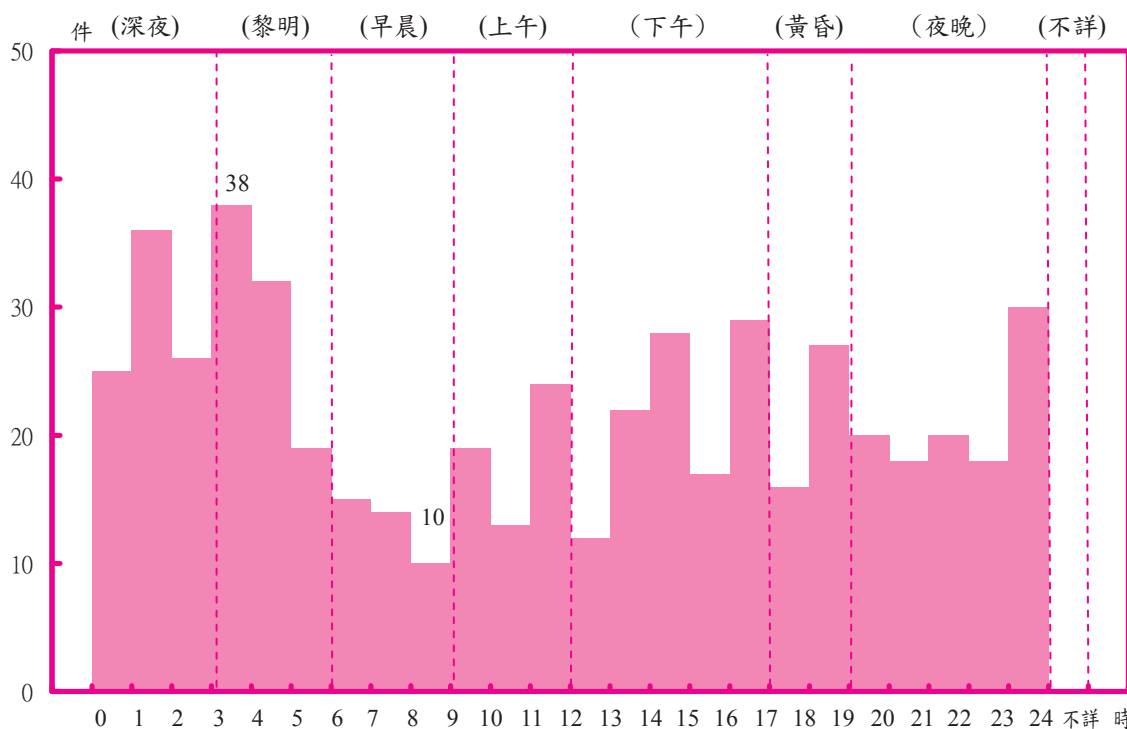

	合計 Total	深夜 0-3 A.M.			黎明 3-6 A.M.			早晨 6-9 A.M.			上午 9-12 A.M.		
		0	1	2	3	4	5	6	7	8	9	10	11
發生件數 Known to the Police	<b>528</b>	25	36	26	38	32	19	15	14	10	19	13	24
百分比 Percentage	<b>100.00</b>	16.48			16.86			7.39			10.61		

	下午 12-17 P.M.					黃昏 17-19 P.M.		夜晚 19-24 P.M.					不詳 Unknown
	12	13	14	15	16	17	18	19	20	21	22	23	
發生件數 Known to the Police	12	22	28	17	29	16	27	20	18	20	18	30	-
百分比 Percentage	20.45					8.14		20.08					-

# 56. 強盜案件發生場所分析

Robbery by Place, 2012

中華民國 101 年

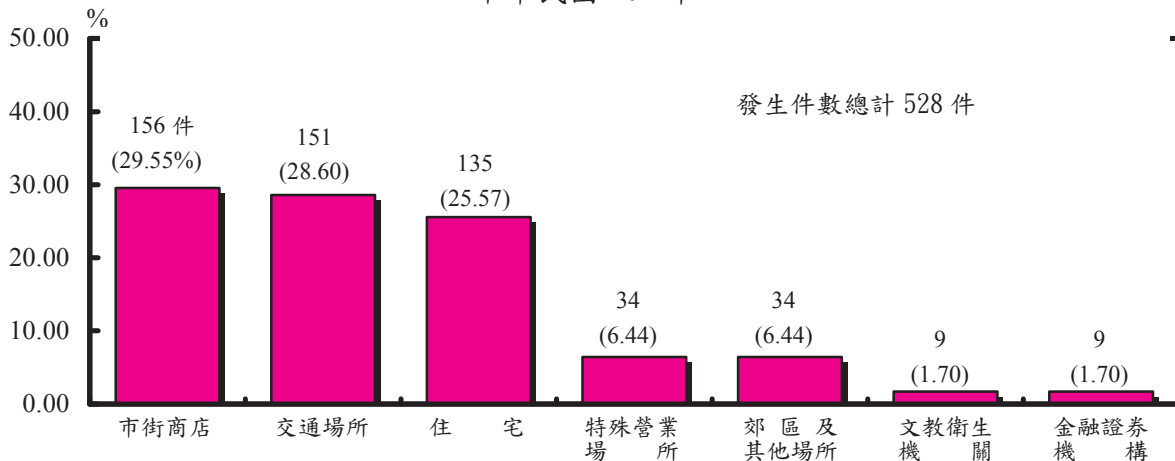

發生件數 Known to the Police	合 計 Total	住宅 Residential Area											市街商店 Downtown Area																	
		小	普通	公	大	別	透	農	出	宿	空	其	小	商	一	公	市	便	超	百	檳	加	旅	路	車	小	公	商	地	其
		計	住	寓	廈	墅	天	家	租	舍	屋	他	計	行	餐	會	場	利	級	貨	榔	油	行	邊	站	吃	司	會	會	下
528	135	81	18	15	1	10	2	4	2	1	1	156	51	4	1	1	50	2	1	20	17	-	1	-	-	4	-	-	4	

特 殊 營 業 場 所 Hotels and Restaurants																	交 通																			
小	汽	舞	歌	夜	酒	妓	理	汽	旅	指	俱	K	M	卡	浴	三	公	其	當	電	撞	戲	網	釣	保	大	安	高	運	動	海	其				
計	機	(場)	廳	總	家	吧	院	車	社	壓	樂	T	T	O	室	種	益	他	舖	樓	球	球	路	魚	齡	型	養	爾	合	動	物	水	他			
34	1	-	-	-	-	2	-	4	10	-	-	-	-	-	-	-	3	-	7	-	-	-	4	-	-	1	-	-	2	-	-	-	151	131	-	-

場 所 Transportation Facilities											文 教 衛 生 機 關 Culture, Education and Public Health Organizations																												
車	碼	產	機	鐵	貨	跨	空	海	河	隧	獨	塔	其	小	學	研	補	圖	寺	教	慈	醫	傳	政	民	警	情	軍	稅	郵	電	電	(	監	外	代	其		
站	頭	業	場	路	櫃	河	中	上	邊	道	立	(場)	他	計	校	究	習	書	廟	善	療	播	黨	意	察	治	事	捐	政	力	信	院	合	獄	國	表	其		
1	1	7	-	-	-	-	-	-	3	-	1	7	9	2	-	-	-	-	6	-	-	1	-	-	-	-	-	-	-	-	-	-	-	-	-	-	-	-	-

金 融 證 券 機 構 Finance & Security Institutions														郊 區 及 其 他 場 所 Suburb and Other Place																									
小	銀	郵	農	信	證	信	證	保	票	信	期	證	票	其	其	其	網	小	工	工	空	山	公	田	菜	倉	水	家	墓	農	展	礦	屠	山	島	鐵	資	其	
計	行	局	會	用	券	託	券	險	券	用	貨	券	據	他	他	他	路	計	廠	地	地	林	園	野	(果)	庫	塘	畜	地	場	場	場	場	崖	嶼	皮	源	他	
9	7	2	-	-	-	-	-	-	-	-	-	-	-	-	-	-	-	34	1	2	7	1	10	1	1	3	1	1	-	-	-	-	-	-	-	-	-	3	3

## 57. 強盜案件共犯組別分析

Robbery by the Number of Confederate, 2012

中華民國 101 年

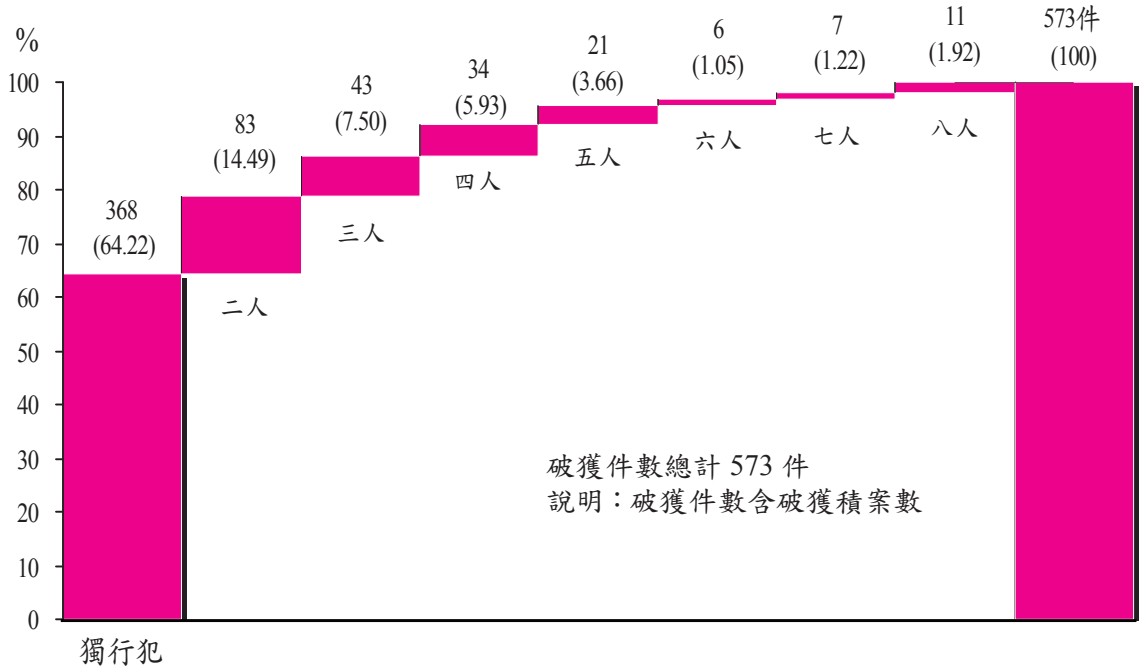

## 58. 強盜案件嫌疑人犯罪方式分析

Robbery Offenders by Modus Operandi, 2012

中華民國 101 年

	合計 Total	網 綁 塞 嘴 蒙 眼	強 盜 放 火	強 盜 殺 人	強 盜 擄 人 勒 贖	強 盜 強 制 性 交	準 強 盜	暴 力 脅 迫	冒 充 執 法 人 員	使 用 藥 物	製 造 車 禍	催 眠	準 海 盜	其 他
嫌疑人人數 Offenders	856	19	1	3	1	7	181	613	-	21	7	-	3	-
百分比 Percentage	100.00	2.22	0.12	0.35	0.12	0.82	21.14	71.61	-	2.45	0.82	-	0.35	-

# 59.強盜案件嫌疑人犯罪工具分析

Tools Used in Robbery, 2012

中華民國 101 年

合計 Total	刀																				With Swords											類										
	刺	藍	菜	匕	武	番	水	美	彈	柴	鏢	銼	剪	小	雙	蝴蝶	鋼	掃	尖	開	西	扁	日	鈎	士	鏢	掃	鋼	刮	蛇	檳	鋸	鴛	刀	瑞	手	其					
	刀	波	刀	首	刀	刀	刀	刀	刀	刀	刀	刀	刀	刀	棍	刀	棍	刀	刀	刀	刀	鑽	刀	刀	刀	刀	刀	刀	刀	刀	刀	刀	刀	刀	刀	片	刀	士	指	其		
嫌疑人數 Offenders	1	16	22	1	7	-	48	8	-	-	4	-	3	-	-	-	1	1	23	19	22	1	1	-	-	-	1	-	-	-	1	1	-	3	-	3	-	13				
百分比 Percentage	100.00																				200											23.36										

合計	槍														械											類										
	黑	四	轉	德	其	霰	衝	瓦	魚	模	仿	空	仿	空	土	具	土	不	打	玩	玩	玩	土	具	土	土	土	土	不	其	紅	九	白	玩	其	
	星	五	輪	製	他	彈	鋒	斯	槍	槍	型	造	氣	造	氣	(改)	(改)	不	火	具	具	具	(改)	(改)	(改)	(改)	(改)	(改)	不	其	星	〇	〇	〇	〇	〇
嫌疑人數 Offenders	-	-	-	-	7	-	-	2	-	3	1	3	-	7	12	-	-	-	22	1	-	-	-	-	-	-	3	-	6	-	-	-	-	-	-	
百分比 Percentage	-														69											8.06										

合計	煙毒藥品、油氣類				化學(藥)品、油氣類				電器機械類				鐵具類				竹木器繩索類 Bamboo, Wood and Ropes Items											交通工具工程用具類 Traffic Tools and Engineering Items											徒	其
	玩	不	其	其	玩	不	其	其	玩	不	其	其	木	木	家	竹	竹	塑	繩	畚	其	營	自	自	營	自	三	吊	客	貨	其	機	曳	引	脚	其				
	具	具	他	他	具	具	他	他	具	具	他	他	劍	棍	具	器	桿	管	索	箕	器	業	用	用	業	用	輪	貨	兩	用	櫃	工	引	車	踏	車				
嫌疑人數 Offenders	2	-	-	-	3	-	-	-	4	-	-	-	43	-	-	-	-	-	2	-	11	-	-	10	-	1	-	-	-	-	-	16	-	-	-	-	376	72		
百分比 Percentage	0.35				0.47				5.02				7.24											3.15											43.93	8.41				



# 60.強盜案件損失財物程度分析

Losses in Robbery, 2012

中華民國 101 年

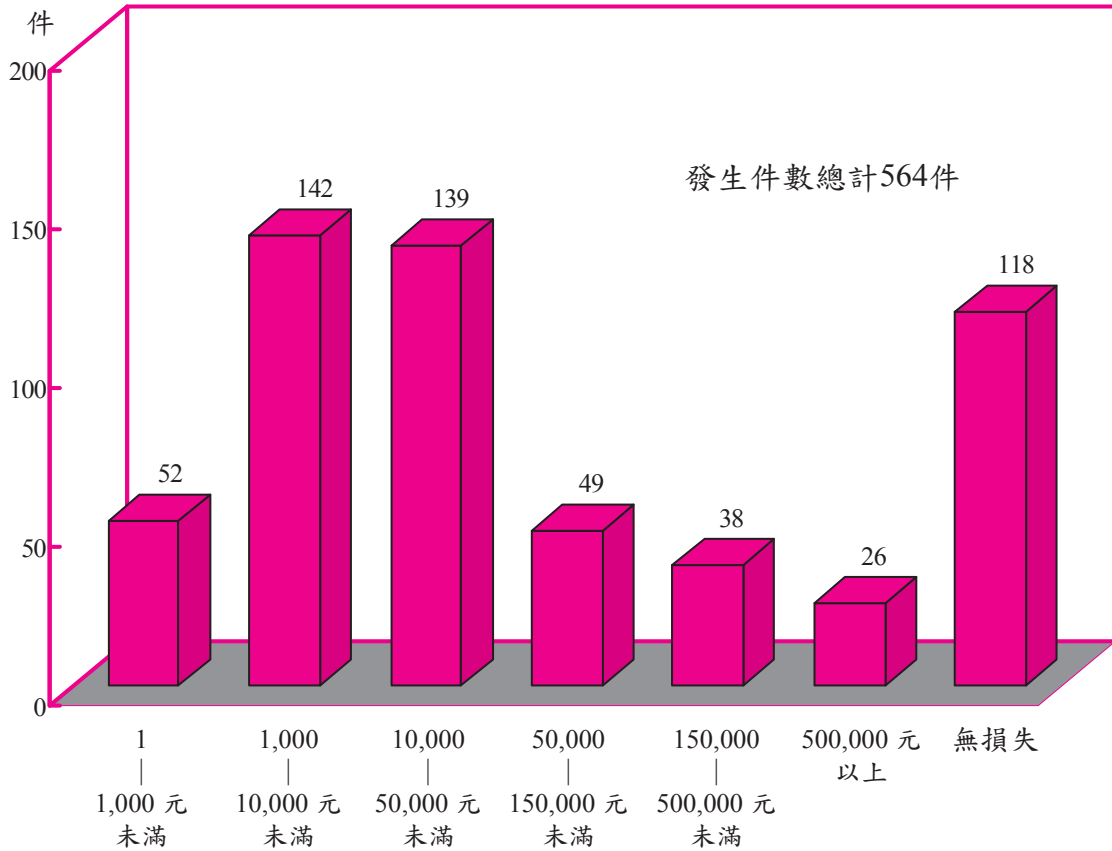

	合 計 Total	損失程度															無 損 失				
		一 元 未 至 滿	一 一 〇 元 未 至 滿	二 〇 元 未 至 滿	二 五 〇 元 未 至 滿	五 〇 元 未 至 滿	一 〇 〇 元 未 至 滿	一 五 〇 元 未 至 滿	二 〇 〇 元 未 至 滿	二 五 〇 元 未 至 滿	三 〇 〇 元 未 至 滿	三 五 〇 元 未 至 滿	五 〇 〇 元 未 至 滿	一 〇 〇 〇 元 未 至 滿	一 五 〇 〇 元 未 至 滿	二 〇 〇 〇 元 未 至 滿		三 〇 〇 〇 元 未 至 滿	五 〇 〇 〇 元 未 至 滿	五 〇 〇 〇 元 未 至 滿	
發生件數	564	10	22	6	14	31	26	32	53	69	41	29	35	14	29	9				26	118
Known to the Police			52				142				139			49		38					
百分比 Percentage	100.00	9.22				25.18				24.65			8.69		6.74					4.61	20.92

說明：本項統計發生件數包括補報發生。

# 61. 強盜案件損失及追回財物分析

Property Lost and Recovered in Robbery, 2012

中華民國101年

單位：元

Unit：NT.Dollar

		損失總值 Lost	追回總值 Recovered
合	計 Total	57,373,826	20,240,130
貨	幣 類 Money	31,258,165	5,253,436
金	飾 珠 寶 類 Jewels	7,278,897	1,263,249
衣	著 被 褥 類 Clothes	5,015	2,915
娛	樂 運 動 器 材 類 Recreation and Sporting	1,500	-
教	學 器 材 類 Teaching Implements	-	-
皮	革 皮 包 類 Leather and Handbag	152,180	60,650
日	用 品 配 飾 類 Equipments for Daily Necessity	250,000	-
電	業 器 材 類 Electrical Supplies	367,248	4,248
家	畜 家 禽 類 Domestic Animals and Poultry	10,000	10,000
食	物 類 Foodstuff	1,364	109
家	庭 器 具 類 Family Utensil	150,000	-
通	訊 器 材 類 Communication Supplies	820,400	355,600
交	通 器 材 類 Transportation Supplies	6,230,000	5,498,000
建	築 器 材 機 械 類 Architecture Supplies	-	-
精	密 儀 器 類 Precision Instruments	597,399	427,700
工	業 器 械 類 Industry Machinery	402,200	402,200
五	金 類 Hardwares	-	-
花	草 類 Flower and Grass	-	-
化	學(藥)品、油氣類 Chemical Reagents	350	350
美	容 化 粧 品 類 Cosmetics	7,000	-
其	他 Others	9,842,108	6,961,673

## 62.強盜案件贓物銷贓方法分析

Methods of Dealing with Stolen Property in Robbery, 2012

中華民國101年

單位：元

Unit：NT.Dollar

		合 計 Total
合 計	Total	20,240,130
自 行 保 存 使 用	For His Own Use	8,281,316
藏 匿	Concealment	38,700
俟 機 脫 售	Selling by Chance	340,600
售 予 舊 貨 攤	Selling to the Peddler	-
兜 售 他 人	Selling to the Pedestrian	905,000
售 予 商 人	Selling to the Merchant	115,000
棄 置	Abandonment	3,278,000
遺 失	Lost	-
當 鋪 當 款	Selling to the Pawnshop	-
抵 ( 質 ) 押	Mortgage	-
當 場 偵 破	Arresting on the Scene	6,899,664
改 換 牌 照 出 售	Selling by Changing the Licence	-
拆 零 件 出 售	Selling by Parts	-
改 裝 式 樣 出 售	Changing the Mode for Selling	-
寄 賣	Consign for Sale	-
贈 予 親 戚 朋 友	Sending It to a Friend	-
毀 、 解 體	Destruction	-
作 為 犯 罪 工 具	Tools Used in Committing Crimes	371,150
售 予 失 主	Selling to the Owner	-
自 動 交 、 送 回	Return in Voluntarily	10,700
貨 櫃 進 出 口	Admittance of Freight and Exit of Cargo	-
其 他	Others	-

## 63. 強盜案件嫌疑人及被害人職業分析

Offenders and Victims in Robbery by Occupation, 2012

中華民國101年

	嫌 疑 人 Offenders				被 害 人 Victims			
	合 計 Total	男 (M)	女 (F)	百分比 Percentage	合 計 Total	男 (M)	女 (F)	百分比 Percentage
<b>合 計</b> <b>Total</b>	<b>856</b>	<b>776</b>	<b>80</b>	<b>100.00</b>	<b>695</b>	<b>437</b>	<b>258</b>	<b>100.00</b>
民意代表、行政主管、 企業主管及經理人員 Legislators, Government Administrators, Business Executives and Managers	3	3	-	0.35	27	19	8	3.88
專業人員 Professionals	6	6	-	0.70	18	9	9	2.59
技術員及助理專業人員 Technicians and Associate Professionals	2	2	-	0.23	22	11	11	3.17
事務工作人員 Clerks	3	3	-	0.35	9	5	4	1.29
服務(不含保安)工作人員 Service Workers (Not Including Public Safety Servicemen)	115	96	19	13.43	190	101	89	27.34
售 貨 員 Shop and Market Sales Workers	13	11	2	1.52	73	46	27	10.50
農 林 漁 牧 工 作 人 員 Agricultural, Animal Husbandry, Forestry and Fishing Workers	14	13	1	1.64	16	15	1	2.30
保 安 工 作 人 員 Public Safety Servicemen	8	8	-	0.93	9	9	-	1.29
技 術 工 及 有 關 工 作 人 員 Craft and Related Workers	51	48	3	5.96	45	39	6	6.47
運 輸 工 作 人 員 Transportation Workers	8	8	-	0.93	21	19	2	3.02
運輸除外之機械設備操作 及 組 裝 工 Plant and Machine Operators and Assemblers (Not Including Transportation	20	19	1	2.34	3	3	-	0.43
非 技 術 工 及 體 力 工 Elementary Occupations	167	162	5	19.51	60	43	17	8.63
學 生 Students	87	73	14	10.16	45	32	13	6.47
無 職 Unemployed Persons	339	308	31	39.60	132	70	62	18.99
其 他 ( 含 不 詳 ) Others ( Including the Unknown )	20	16	4	2.34	25	16	9	3.60

## 64.強盜案件嫌疑人及被害人教育程度分析

Offenders and Victims in Robbery by Education Level, 2012

中華民國101年

		嫌 疑 人 Offenders				被 害 人 Victims			
		合 計 Total	男 (M)	女 (F)	百分比 Percentage	合 計 Total	男 (M)	女 (F)	百分比 Percentage
<b>合計</b>	<b>Total</b>	<b>856</b>	<b>776</b>	<b>80</b>	<b>100.00</b>	<b>695</b>	<b>437</b>	<b>258</b>	<b>100.00</b>
不識字	Illiteracy	-	-	-	-	12	5	7	1.73
自修	Self-educated	-	-	-	-	1	-	1	0.14
小學在學	} Primary School	10	10	-	1.17	2	2	-	0.29
小學肄業		6	4	2	0.70	9	6	3	1.29
小學畢業		32	28	4	3.74	58	37	21	8.35
國中在學	} Junior High School	29	24	5	3.39	11	11	-	1.58
國中肄業		40	40	-	4.67	10	7	3	1.44
國中畢業		270	249	21	31.54	116	73	43	16.69
高中在學	} Senior High School	41	33	8	4.79	13	8	5	1.87
高中肄業		74	62	12	8.64	32	23	9	4.60
高中畢業		318	293	25	37.15	319	198	121	45.90
大專在學	} College	8	7	1	0.93	24	15	9	3.45
大專肄業		9	9	-	1.05	5	4	1	0.72
大專畢業		14	12	2	1.64	75	44	31	10.79
研究所 (含以上)	Graduate School	1	1	-	0.12	2	-	2	0.29
其他 (含不詳)	Others (Including the Unknown)	4	4	-	0.47	6	4	2	0.86



(三) 搶奪案件分析統計  
Analysis of Forceful Taking





## 65. 歷年搶奪案件發生與破獲比較

Forceful Taking Known and Cleared, 2003-2012

中華民國 92 年至 101 年

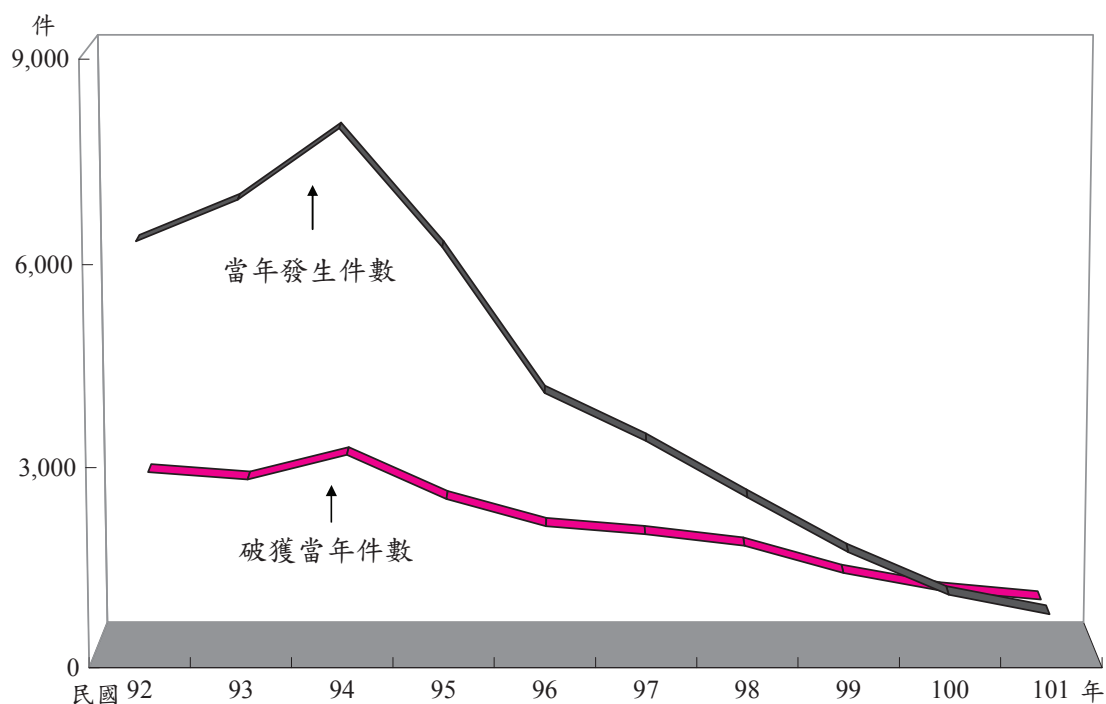

年 份 Year	92年 2003	93年 2004	94年 2005	95年 2006	96年 2007	97年 2008	98年 2009	99年 2010	100年 2011	101年 2012
當年發生 件 數	6,274	6,886	7,935	6,187	4,021	3,308	2,461	1,641	997	703
補報發生 件 數	272	139	117	144	102	120	107	45	13	8
破獲當年 件 數	2,544	2,430	2,804	2,133	1,714	1,591	1,414	994	720	585
破獲積案 件 數	861	469	409	529	356	384	295	181	90	49
破獲率%	40.55 (52.02)	35.29 (41.27)	35.34 (39.90)	34.48 (42.05)	42.63 (50.21)	48.10 (57.61)	57.46 (66.55)	60.57 (69.69)	72.22 (80.20)	83.21 (89.17)

說明：1. 10年來警察機關受理搶奪案件當年發生件數以94年發生最多計7,935件，101年發生703件最少，其間92年至93年呈遞增現象，94年至101年則呈遞減趨勢。  
2. 括弧內各年破獲率之計算發生件數含補報發生，破獲件數含破獲積案，併此敘明

## 66. 搶奪案件發生月份及地區（單位）統計

Geographic Distribution of Forceful Taking by Month, 2012

中華民國101年

單位：件

	合計	1月	2月	3月	4月	5月	6月	7月	8月	9月	10月	11月	12月
	Total	Jan.	Feb.	Mar.	Apr.	May	Jun.	Jul.	Aug.	Sep.	Oct.	Nov.	Dec.
<b>合 計 Total</b>	<b>703</b>	<b>72</b>	<b>60</b>	<b>48</b>	<b>70</b>	<b>60</b>	<b>45</b>	<b>61</b>	<b>70</b>	<b>72</b>	<b>69</b>	<b>41</b>	<b>35</b>
<b>新 北 市 New Taipei City</b>	<b>119</b>	<b>18</b>	<b>10</b>	<b>9</b>	<b>7</b>	<b>13</b>	<b>3</b>	<b>8</b>	<b>11</b>	<b>10</b>	<b>10</b>	<b>9</b>	<b>11</b>
<b>臺 北 市 Taipei City</b>	<b>65</b>	<b>4</b>	<b>8</b>	<b>4</b>	<b>5</b>	<b>4</b>	<b>2</b>	<b>4</b>	<b>6</b>	<b>15</b>	<b>7</b>	<b>3</b>	<b>3</b>
<b>臺 中 市 Taichung City</b>	<b>97</b>	<b>8</b>	<b>9</b>	<b>4</b>	<b>9</b>	<b>1</b>	<b>5</b>	<b>18</b>	<b>14</b>	<b>6</b>	<b>14</b>	<b>6</b>	<b>3</b>
<b>臺 南 市 Tainan City</b>	<b>52</b>	<b>4</b>	<b>3</b>	<b>5</b>	<b>4</b>	<b>6</b>	<b>3</b>	<b>5</b>	<b>5</b>	<b>9</b>	<b>4</b>	<b>3</b>	<b>1</b>
<b>高 雄 市 Kaohsiung City</b>	<b>189</b>	<b>23</b>	<b>14</b>	<b>11</b>	<b>25</b>	<b>25</b>	<b>17</b>	<b>10</b>	<b>10</b>	<b>17</b>	<b>21</b>	<b>7</b>	<b>9</b>
<b>臺 灣 省 Taiwan Province</b>	<b>179</b>	<b>14</b>	<b>16</b>	<b>15</b>	<b>20</b>	<b>11</b>	<b>15</b>	<b>16</b>	<b>23</b>	<b>15</b>	<b>13</b>	<b>13</b>	<b>8</b>
宜蘭縣 Ilan County	8	-	-	3	-	-	-	3	-	2	-	-	-
桃園縣 Taoyuan County	30	2	2	2	4	5	2	5	1	4	-	1	2
新竹縣 Hsinchu County	11	2	2	-	1	-	1	-	4	1	-	-	-
苗栗縣 Miaoli County	7	-	1	1	-	2	-	-	-	-	1	-	2
彰化縣 Changhua County	30	1	4	1	3	2	1	1	8	3	1	3	2
南投縣 Nantou County	21	5	2	2	-	-	3	-	2	-	1	6	-
雲林縣 Yunlin County	8	-	1	1	1	-	2	2	-	1	-	-	-
嘉義縣 Chiayi County	8	-	-	1	2	-	1	2	-	1	1	-	-
屏東縣 Pingtung County	28	2	2	1	7	-	2	1	6	-	6	1	-
臺東縣 Taitung County	-	-	-	-	-	-	-	-	-	-	-	-	-
花蓮縣 Hualien County	5	-	-	-	-	1	1	1	-	1	-	-	1
澎湖縣 Penghu County	-	-	-	-	-	-	-	-	-	-	-	-	-
基隆市 Keelung City	6	1	-	2	-	-	2	1	-	-	-	-	-
新竹市 Hsinchu City	8	-	-	-	-	1	-	-	-	2	2	2	1
嘉義市 Chiayi City	9	1	2	1	2	-	-	-	2	-	1	-	-
<b>福 建 省 Fuchien Province</b>	<b>-</b>	<b>-</b>	<b>-</b>	<b>-</b>	<b>-</b>	<b>-</b>	<b>-</b>	<b>-</b>	<b>-</b>	<b>-</b>	<b>-</b>	<b>-</b>	<b>-</b>
金門縣 Kinmen County	-	-	-	-	-	-	-	-	-	-	-	-	-
連江縣 Lienchiang County	-	-	-	-	-	-	-	-	-	-	-	-	-
<b>刑 事 局 Criminal Investigation Bureau</b>	<b>-</b>	<b>-</b>	<b>-</b>	<b>-</b>	<b>-</b>	<b>-</b>	<b>-</b>	<b>-</b>	<b>-</b>	<b>-</b>	<b>-</b>	<b>-</b>	<b>-</b>
<b>航 警 局 Aviation Police Bureau</b>	<b>-</b>	<b>-</b>	<b>-</b>	<b>-</b>	<b>-</b>	<b>-</b>	<b>-</b>	<b>-</b>	<b>-</b>	<b>-</b>	<b>-</b>	<b>-</b>	<b>-</b>
<b>國 道 警 局 National Highway Police Bureau</b>	<b>-</b>	<b>-</b>	<b>-</b>	<b>-</b>	<b>-</b>	<b>-</b>	<b>-</b>	<b>-</b>	<b>-</b>	<b>-</b>	<b>-</b>	<b>-</b>	<b>-</b>
<b>保 二 總 隊 2nd Peace Reservation Team</b>	<b>-</b>	<b>-</b>	<b>-</b>	<b>-</b>	<b>-</b>	<b>-</b>	<b>-</b>	<b>-</b>	<b>-</b>	<b>-</b>	<b>-</b>	<b>-</b>	<b>-</b>
<b>保 三 總 隊 3rd Peace Reservation Team</b>	<b>-</b>	<b>-</b>	<b>-</b>	<b>-</b>	<b>-</b>	<b>-</b>	<b>-</b>	<b>-</b>	<b>-</b>	<b>-</b>	<b>-</b>	<b>-</b>	<b>-</b>
<b>鐵 路 Railroad</b>	<b>2</b>	<b>1</b>	<b>-</b>	<b>-</b>	<b>-</b>	<b>-</b>	<b>-</b>	<b>-</b>	<b>1</b>	<b>-</b>	<b>-</b>	<b>-</b>	<b>-</b>
<b>基 隆 港 Keelung Harbor</b>	<b>-</b>	<b>-</b>	<b>-</b>	<b>-</b>	<b>-</b>	<b>-</b>	<b>-</b>	<b>-</b>	<b>-</b>	<b>-</b>	<b>-</b>	<b>-</b>	<b>-</b>
<b>臺 中 港 Taichung Harbor</b>	<b>-</b>	<b>-</b>	<b>-</b>	<b>-</b>	<b>-</b>	<b>-</b>	<b>-</b>	<b>-</b>	<b>-</b>	<b>-</b>	<b>-</b>	<b>-</b>	<b>-</b>
<b>高 雄 港 Kaohsiung Harbor</b>	<b>-</b>	<b>-</b>	<b>-</b>	<b>-</b>	<b>-</b>	<b>-</b>	<b>-</b>	<b>-</b>	<b>-</b>	<b>-</b>	<b>-</b>	<b>-</b>	<b>-</b>
<b>花 蓮 港 Hualien Harbor</b>	<b>-</b>	<b>-</b>	<b>-</b>	<b>-</b>	<b>-</b>	<b>-</b>	<b>-</b>	<b>-</b>	<b>-</b>	<b>-</b>	<b>-</b>	<b>-</b>	<b>-</b>

# 67.搶奪案件發生時間分析

Forceful Taking by Hour, 2012

中華民國 101 年

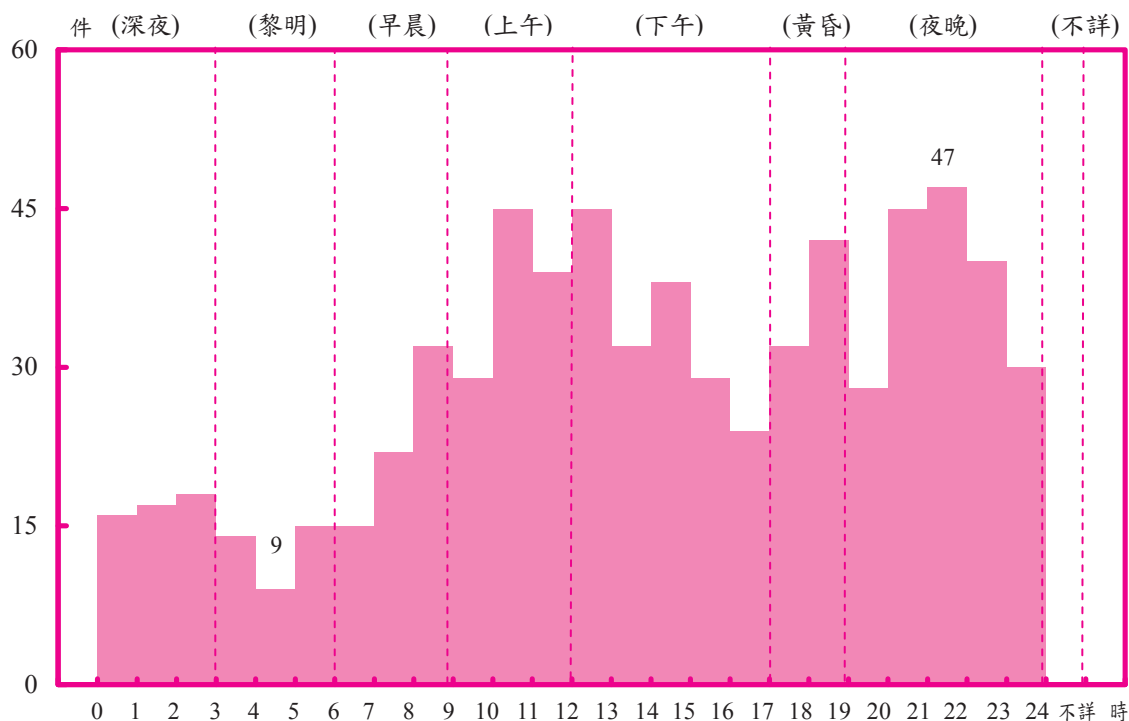

	合計 Total	深夜 0-3 A.M.			黎明 3-6 A.M.			早晨 6-9 A.M.			上午 9-12 A.M.		
		0   1	1   2	2   3	3   4	4   5	5   6	6   7	7   8	8   9	9   10	10   11	11   12
發生件數 Known to the Police	<b>703</b>	16	17	18	14	9	15	15	22	32	29	45	39
百分比 Percentage	<b>100.00</b>	7.25			5.41			9.82			16.07		

	下午 12-17 P.M.					黃昏 17-19 P.M.		夜晚 19-24 P.M.					不 詳 Unknown
	12   13	13   14	14   15	15   16	16   17	17   18	18   19	19   20	20   21	21   22	22   23	23   24	
發生件數 Known to the Police	45	32	38	29	24	32	42	28	45	47	40	30	-
百分比 Percentage	23.90					10.53		27.03					-

# 68. 搶奪案件發生場所分析

Forceful Taking by Place, 2012

中華民國 101 年

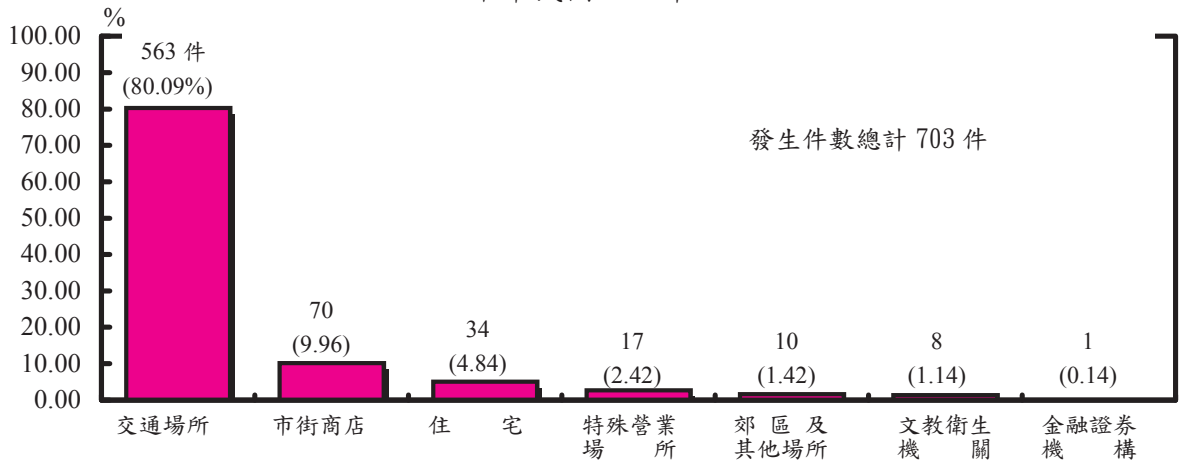

發生件數 Known to the Police	合 計 Total	住宅 Residential Area											市街商店 Downtown Area																	
		小	普通住宅	公寓	大廈	別墅	透天厝	農家住宅	出租公寓	宿舍	空屋	其他	小	商店行號	一般餐飲業	公會及其分會	市場	便利商店	超級市場	百貨公司	檳榔攤	加油站	旅行社	路邊食攤	車站票房	小吃街	公司(會社)	商會及其分會	地下街	其他
		703	34	15	2	8	-	3	2	1	-	-	3	70	25	6	-	8	8	-	1	16	2	-	2	1	-	1	-	-

特殊營業場所 Hotels and Restaurants																				交通																							
小	汽機車修保廠	舞(場)廳	歌廳	夜總會	酒家	妓院	理容(廳)院	汽車旅館	旅社飯店客棧	指壓中心	休閒護膚中心	俱樂部	KTV	MTV	卡拉OK	浴室	咖啡廳	三溫暖	公益彩券經銷商	其他社會福利場所	當舖	銀樓珠寶古物店	電玩店	撞球	戲院	網路咖啡	其他遊藝場所	釣魚(蝦)場	保齡球場	大型購物場	安養中心	高爾夫球場	綜合遊藝場	運動場所	海水浴場	其他	小	公	高	高	捷		
17	-	-	-	-	-	-	-	1	-	-	-	-	-	-	-	-	-	-	1	-	-	13	-	-	-	1	-	1	-	-	-	-	-	-	-	-	-	-	563	537	-	-	-

場所 Transportation Facilities											文教衛生機關 Culture, Education and Public Health Organizations																																	
車	碼頭	港口	產業道路	機場	鐵路	貨櫃集散場	跨河大橋	空中	海上	河邊	隧道	獨立專門停車場	其他	小	學	補	圖	寺	教	慈善救濟機關	醫療院所	傳播媒體	政黨黨部	民意機關	警察機關	情治機關	軍事機關	稅捐機關	郵政(局除外)	電力機關	電信機關	電(含檢察署)	監獄看守所	外國使領館或	代表辦事處	其他								
1	-	3	-	1	-	-	-	-	-	-	-	-	2	8	-	-	-	1	-	-	7	-	-	-	-	-	-	-	-	-	-	-	-	-	-	-	-	-	-	-	-	-	-	-

金融證券機構 Finance & Security Institutions											郊區及其他場所 Suburb and Other Place																																					
小	銀行	郵局	農會(信用部)	信用合作社	證券交易所	信託投資機構	證券商公司	保險機構	漁會(信用部)	票券金融公司	信用卡公司	期貨商(公司)	證券問投資機構	票據交換所	其他金融機構	其他證券機構	網路銀行	小	工廠	工地	空地	山林	公園	田野	菜(果)園	倉庫	水塘	家畜	墓地	農場	展示場	礦場	屠宰場	山崖	島嶼	鐵皮屋	資源回收場	其他										
1	-	1	-	-	-	-	-	-	-	-	-	-	-	-	-	-	-	10	-	-	3	-	3	1	-	-	-	-	-	-	-	-	-	-	-	-	-	-	-	-	-	-	-	-	1	-	-	2

## 69. 搶奪案件共犯組別分析

Forceful Taking by the Number of Confederate, 2012

中華民國 101 年

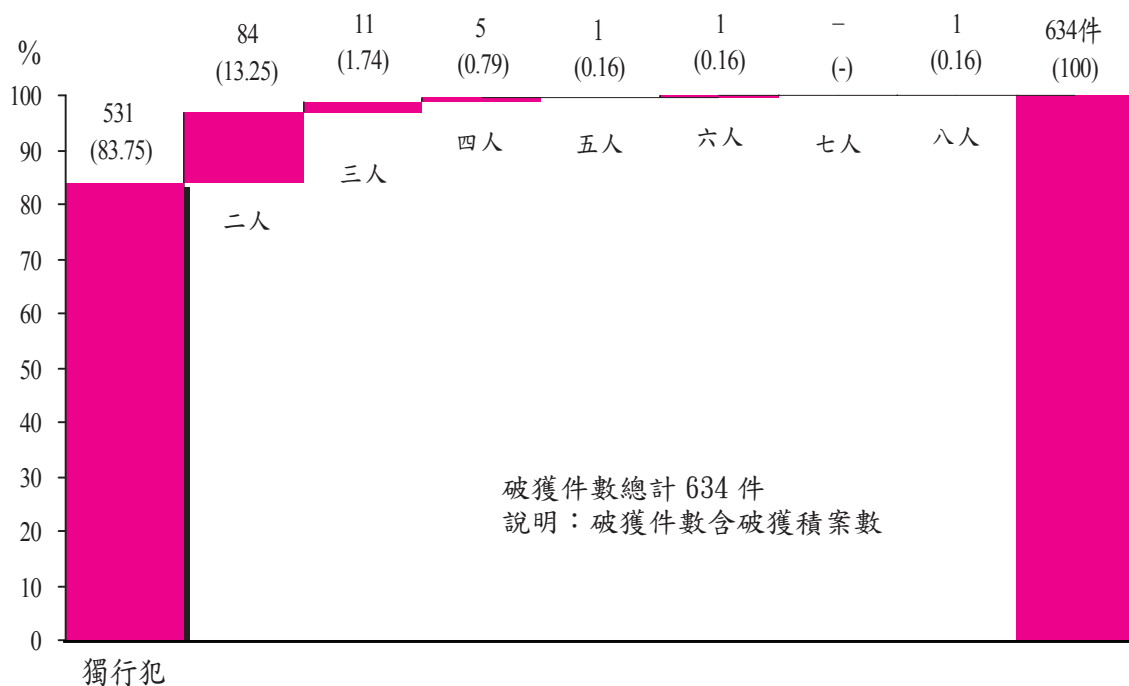

## 70. 搶奪案件嫌疑人犯罪方式分析

Forceful Taking by Modus Operandi, 2012

中華民國 101 年

	合計	徒步	騎機車	駕汽車	騎機車尾隨提款人	駕汽車尾隨提款人	徒步尾隨提款人	徒步搶後騎機車逃逸	徒步搶後駕汽車逃逸	埋伏	騎自行車	其他
嫌疑人人數 Offenders	490	98	298	18	11	9	-	36	2	7	10	1
百分比 Percentage	100.00	20.00	60.82	3.67	2.24	1.84	-	7.35	0.41	1.43	2.04	0.20

# 71. 搶奪案件嫌疑人犯罪工具分析

Offenders in Forceful Taking by Tools Used, 2012

中華民國 101 年

	合 計 Total	刀 類 With Swords											交 通 工 具 類 Transportation								
		刀 片	簾 刀	水 果 刀	匕 首	鋼 (鐵) 棍、 鞭	剪 刀 (含 鐵 剪)	開 山 刀	西 瓜 刀	瑞 士 刀	菜 刀	其 他 刀 械	機 車	腳 踏 車	自 用 小 客 車	營 業 小 客 車	自 用 小 貨 車	客 貨 兩 用 車	營 業 大 貨 車	拼 裝 車	警 備 車
嫌 疑 人 人 數 Offenders	490	-	-	1	-	-	-	-	-	-	-	145	2	14	1	-	-	1	-	-	-
		1											163								
百 分 比 Percentage	100.00	0.20											33.27								

	槍 械 類	彈 藥 類	化 學 (藥) 品、 油氣 類	鐵 具 類	竹 木 繩 索 類	煙 毒 品 藥 劑 及 工 具 類	徒 手	其 他
嫌 疑 人 人 數 Offenders	4	-	-	-	-	-	322	-
百 分 比 Percentage	0.82	-	-	-	-	-	65.71	-

## 72. 搶奪案件損失財物程度分析

Losses in Forceful Taking, 2012

中華民國 101 年

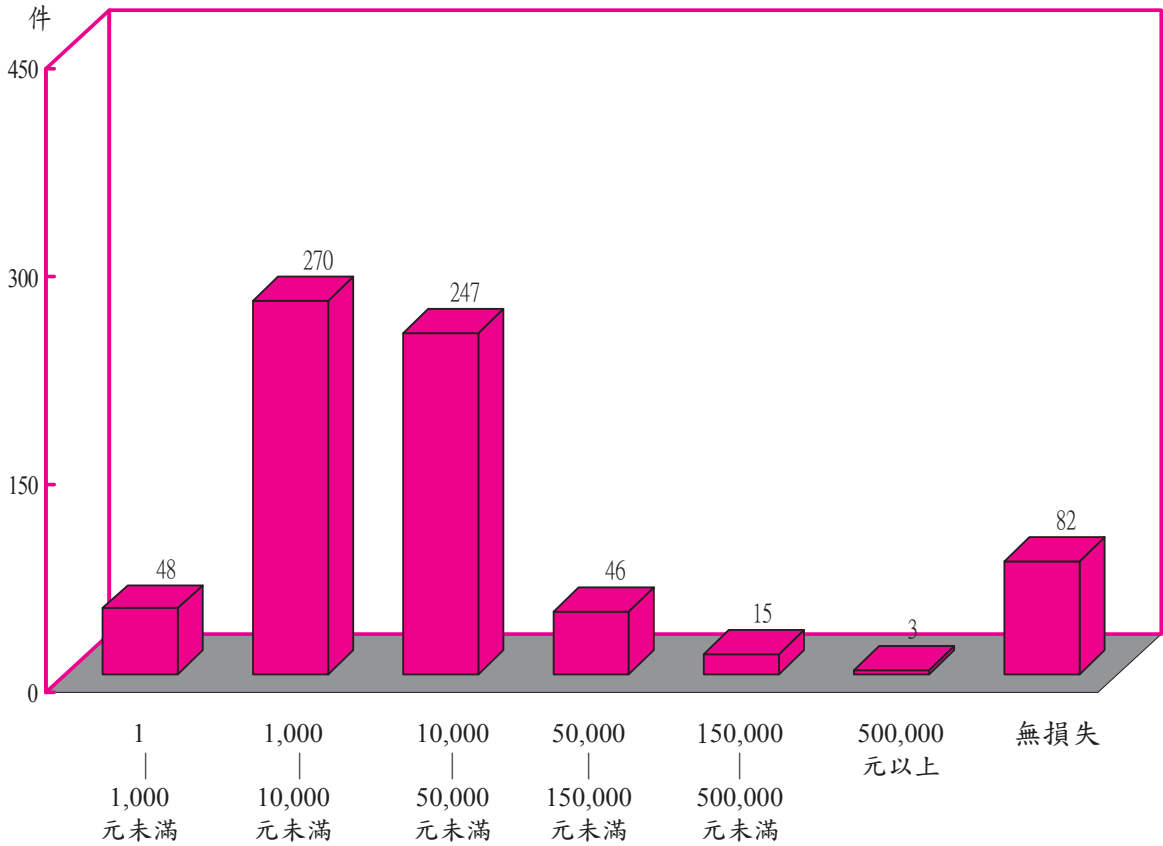

合計 Total	損失程度 (Loss Range)																無損失 Loss
	1,000元未滿	1,000-10,000元未滿	10,000-50,000元未滿	50,000-150,000元未滿	150,000-500,000元未滿	500,000元以上	無損失										
發生件數 Known to the Police	7	10	5	26	52	41	67	110	115	69	63	35	11	11	4	3	82
百分比 Percentage	100.00	6.75			37.97			34.74	6.47			2.11			0.42	11.53	

說明：本項統計發生件數包括補報發生。

## 73.搶奪案件損失及追回財物分析

Property Lost and Recovered in Forceful Taking, 2012

中華民國101年

單位：元

Unit：NT.Dollar

	損失總值 Lost	追回總值 Recovered
<b>合 計 Total</b>	<b>15,611,069</b>	<b>2,193,645</b>
貨 幣 類 Money	6,853,893	418,571
金 飾 珠 寶 類 Jewels	4,367,874	563,818
衣 著 被 褥 類 Clothes	900	700
娛 樂 運 動 器 材 類 Recreation and Sporting	800	-
教 學 器 材 類 Teaching Implements	-	-
皮 革 皮 包 類 Leather and Handbag	1,240,460	179,380
日 用 品 配 飾 類 Equipments for Daily Necessity	200	-
電 業 器 材 類 Electrical Supplies	3,000	1,000
家 畜 家 禽 類 Domestic Animals and Poultry	-	-
食 物 類 Foodstuff	775	750
家 庭 器 具 類 Family Utensil	-	-
通 訊 器 材 類 Communication Supplies	1,842,180	440,789
交 通 器 材 類 Transportation Supplies	454,000	446,000
建 築 器 材 機 械 類 Architecture Supplies	-	-
精 密 儀 器 類 Precision Instruments	265,101	84,300
工 業 器 械 類 Industry Machinery	-	-
五 金 類 Hardwares	-	-
花 草 類 Flower and Grass	-	-
化 學(藥)品、油 氣 類 Chemical Reagents	30	-
美 容 化 粧 品 類 Cosmetics	6,500	3,500
其 他 Others	575,356	54,837



## 74. 搶奪案件贓物銷贓方法分析

Methods of Dealing with Stolen Property in Forceful Taking, 2012

中華民國101年

單位：元

Unit：NT.Dollar

	合 計 Total
合 計 Total	<b>2,193,645</b>
自 行 保 存 使 用 For His Own Use	1,122,742
藏 匿 Concealment	-
俟 機 脫 售 Selling by Chance	59,299
售 予 舊 貨 攤 Selling to the Peddler	-
兜 售 他 人 Selling to the Pedestrian	143,268
售 予 商 人 Selling to the Merchant	-
棄 置 Abandonment	52,300
遺 失 Lost	-
當 鋪 當 款 Selling to the Pawnshop	-
抵 ( 質 ) 押 Mortgage	-
當 場 偵 破 Arresting on the Scene	779,036
改 換 牌 照 出 售 Selling by Changing the Licence	-
拆 零 件 出 售 Selling by Parts	-
改 裝 式 樣 出 售 Changing the Mode for Selling	-
寄 賣 Consign for Sale	-
贈 予 親 戚 朋 友 Sending It to a Friend	-
毀 、 解 體 Destruction	-
作 為 犯 罪 工 具 Tools Used in Committing Crimes	37,000
售 予 失 主 Selling to the Owner	-
自 動 交 、 送 回 Return in Voluntarily	-
貨 櫃 進 出 口 Admittance of Freight and Exit of Cargo	-
其 他 Others	-

## 75.搶奪案件嫌疑人及被害人職業分析

Offenders and Victims in Forceful Taking by Occupation, 2012

中華民國101年

	嫌 疑 人 Offenders				被 害 人 Victims			
	合 計 Total	男 (M)	女 (F)	百分比 Percentage	合 計 Total	男 (M)	女 (F)	百分比 Percentage
<b>合 計</b> <b>Total</b>	<b>490</b>	<b>464</b>	<b>26</b>	<b>100.00</b>	<b>735</b>	<b>104</b>	<b>631</b>	<b>100.00</b>
民意代表、行政主管、 企業主管及經理人員 Legislators, Government Administrators, Business Executives and Managers	1	1	-	0.20	23	6	17	3.13
專 業 人 員 Professionals	-	-	-	-	48	3	45	6.53
技術員及助理專業人員 Technicians and Associate Professionals	1	1	-	0.20	30	2	28	4.08
事 務 工 作 人 員 Clerks	-	-	-	-	8	1	7	1.09
服務(不含保安)工作人員 Service Workers (Not Including Public Safety Servicemen)	44	41	3	8.98	209	22	187	28.44
售 貨 員 Shop and Market Sales Workers	3	2	1	0.61	56	9	47	7.62
農 林 漁 牧 工 作 人 員 Agricultural, Animal Husbandry, Forestry and Fishing Workers	8	8	-	1.63	4	2	2	0.54
保 安 工 作 人 員 Public Safety Servicemen	3	3	-	0.61	1	-	1	0.14
技 術 工 及 有 關 工 作 人 員 Craft and Related Workers	28	28	-	5.71	16	2	14	2.18
運 輸 工 作 人 員 Transportation Workers	6	6	-	1.22	4	3	1	0.54
運輸除外之機械設備操作 及 組 裝 工 Plant and Machine Operators and Assemblers (Not Including Transportation	12	11	1	2.45	4	1	3	0.54
非 技 術 工 及 體 力 工 Elementary Occupations	93	93	-	18.98	28	12	16	3.81
學 生 Students	33	28	5	6.73	60	5	55	8.16
無 職 Unemployed Persons	240	224	16	48.98	185	24	161	25.17
其 他 ( 含 不 詳 ) Others ( Including the Unknown )	18	18	-	3.67	59	12	47	8.03

## 76. 搶奪案件嫌疑人及被害人教育程度分析

Offenders and Victims in Forceful Taking by Education Level, 2012

中華民國101年

		嫌 疑 人 Offenders				被 害 人 Victims			
		合 計 Total	男 (M)	女 (F)	百分比 Percentage	合 計 Total	男 (M)	女 (F)	百分比 Percentage
合計	Total	<b>490</b>	<b>464</b>	<b>26</b>	<b>100.00</b>	<b>735</b>	<b>104</b>	<b>631</b>	<b>100.00</b>
不識字	Illiteracy	2	1	1	0.41	28	3	25	3.81
自修	Self-educated	-	-	-	-	1	-	1	0.14
小學在學	Primary School	2	2	-	0.41	3	2	1	0.41
小學肄業		4	3	1	0.82	13	2	11	1.77
小學畢業		32	31	1	6.53	86	17	69	11.70
國中在學	Junior High School	15	12	3	3.06	5	2	3	0.68
國中肄業		28	27	1	5.71	10	1	9	1.36
國中畢業		165	157	8	33.67	89	16	73	12.11
高中在學	Senior High School	16	14	2	3.27	21	2	19	2.86
高中肄業		36	36	-	7.35	12	2	10	1.63
高中畢業		177	169	8	36.12	268	40	228	36.46
大專在學	College	2	2	-	0.41	35	1	34	4.76
大專肄業		1	1	-	0.20	3	-	3	0.41
大專畢業		10	9	1	2.04	142	15	127	19.32
研究所 (含以上)	Graduate School	-	-	-	-	15	1	14	2.04
其他 (含不詳)	Others (Including the Unknown)	-	-	-	-	4	-	4	0.54



## (四) 擄人勒贖案件分析統計

### Analysis of Kidnapping



## 77.歷年擄人勒贖案件發生與破獲比較

Kidnaping Known and Cleared, 2003-2012

中華民國 92 年至 101 年

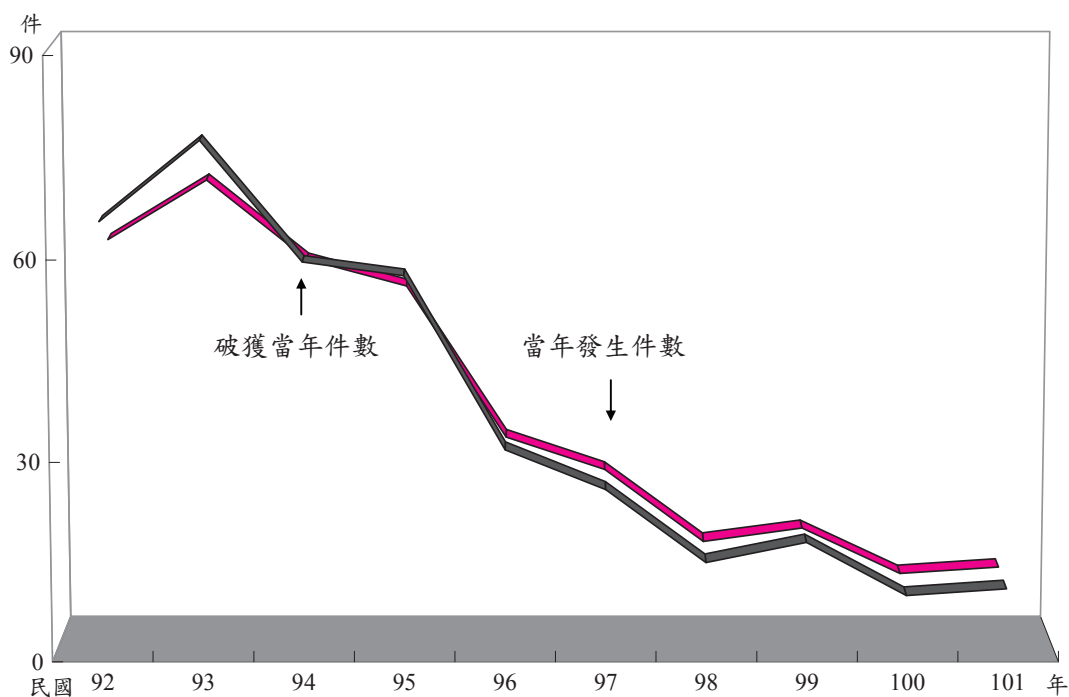

年 份 Year	92年 2003	93年 2004	94年 2005	95年 2006	96年 2007	97年 2008	98年 2009	99年 2010	100年 2011	101年 2012
當年發生 件 數	65	77	59	57	31	25	14	17	9	10
補報發生 件 數	8	3	6	7	7	4	4	2	1	1
破獲當年 件 數	60	69	57	53	30	25	14	16	9	10
破獲積案 件 數	12	7	9	8	10	4	4	2	2	1
破獲率%	92.31 (98.63)	89.61 (95.00)	96.61 (101.54)	92.98 (95.31)	96.77 (105.26)	100.00 (100.00)	100.00 (100.00)	94.12 (94.74)	100.00 (110.00)	100.00 (100.00)

說明：1. 10年來警察機關受理當年發生擄人勒贖案件，以100年發生9件最少，93年發生77件最多，94年至100年則呈遞減趨勢。

2. 括弧內各年破獲率之計算，發生件數含補報發生，破獲件數含破獲積案，併此敘明。

# 78.擄人勒贖案件發生月份及地區（單位）統計

Geographic Distribution of Kidnapping by Month, 2012

中華民國101年

單位：件

	合計	1月	2月	3月	4月	5月	6月	7月	8月	9月	10月	11月	12月
	Total	Jan.	Feb.	Mar.	Apr.	May	Jun.	Jul.	Aug.	Sep.	Oct.	Nov.	Dec.
<b>合 計 Total</b>	<b>10</b>	<b>1</b>	-	<b>1</b>	<b>1</b>	<b>1</b>	<b>2</b>	<b>1</b>	-	-	-	<b>3</b>	-
<b>新 北 市 New Taipei City</b>	<b>2</b>	-	-	<b>1</b>	-	-	-	<b>1</b>	-	-	-	-	-
<b>臺 北 市 Taipei City</b>	<b>1</b>	-	-	-	-	-	<b>1</b>	-	-	-	-	-	-
<b>臺 中 市 Taichung City</b>	<b>1</b>	-	-	-	-	<b>1</b>	-	-	-	-	-	-	-
<b>臺 南 市 Tainan City</b>	<b>2</b>	-	-	-	<b>1</b>	-	-	-	-	-	-	<b>1</b>	-
<b>高 雄 市 Kaohsiung City</b>	-	-	-	-	-	-	-	-	-	-	-	-	-
<b>臺 灣 省 Taiwan Province</b>	<b>4</b>	<b>1</b>	-	-	-	-	<b>1</b>	-	-	-	-	<b>2</b>	-
宜蘭縣 Ilan County	-	-	-	-	-	-	-	-	-	-	-	-	-
桃園縣 Taoyuan County	<b>2</b>	<b>1</b>	-	-	-	-	<b>1</b>	-	-	-	-	-	-
新竹縣 Hsinchu County	-	-	-	-	-	-	-	-	-	-	-	-	-
苗栗縣 Miaoli County	-	-	-	-	-	-	-	-	-	-	-	-	-
彰化縣 Changhua County	<b>1</b>	-	-	-	-	-	-	-	-	-	-	<b>1</b>	-
南投縣 Nantou County	-	-	-	-	-	-	-	-	-	-	-	-	-
雲林縣 Yunlin County	-	-	-	-	-	-	-	-	-	-	-	-	-
嘉義縣 Chiayi County	-	-	-	-	-	-	-	-	-	-	-	-	-
屏東縣 Pingtung County	-	-	-	-	-	-	-	-	-	-	-	-	-
臺東縣 Taitung County	-	-	-	-	-	-	-	-	-	-	-	-	-
花蓮縣 Hualien County	-	-	-	-	-	-	-	-	-	-	-	-	-
澎湖縣 Penghu County	-	-	-	-	-	-	-	-	-	-	-	-	-
基隆市 Keelung City	-	-	-	-	-	-	-	-	-	-	-	-	-
新竹市 Hsinchu City	<b>1</b>	-	-	-	-	-	-	-	-	-	-	<b>1</b>	-
嘉義市 Chiayi City	-	-	-	-	-	-	-	-	-	-	-	-	-
<b>福 建 省 Fuchien Province</b>	-	-	-	-	-	-	-	-	-	-	-	-	-
金門縣 Kinmen County	-	-	-	-	-	-	-	-	-	-	-	-	-
連江縣 Lienchiang County	-	-	-	-	-	-	-	-	-	-	-	-	-
<b>刑 事 局 Criminal Investigation Bureau</b>	-	-	-	-	-	-	-	-	-	-	-	-	-
<b>航 警 局 Aviation Police Bureau</b>	-	-	-	-	-	-	-	-	-	-	-	-	-
<b>國 道 警 局 National Highway Police Bureau</b>	-	-	-	-	-	-	-	-	-	-	-	-	-
<b>保二總隊 2nd Peace Reservation Team</b>	-	-	-	-	-	-	-	-	-	-	-	-	-
<b>保三總隊 3rd Peace Reservation Team</b>	-	-	-	-	-	-	-	-	-	-	-	-	-
<b>鐵 路 Railroad</b>	-	-	-	-	-	-	-	-	-	-	-	-	-
<b>基 隆 港 Keelung Harbor</b>	-	-	-	-	-	-	-	-	-	-	-	-	-
<b>臺 中 港 Taichung Harbor</b>	-	-	-	-	-	-	-	-	-	-	-	-	-
<b>高 雄 港 Kaohsiung Harbor</b>	-	-	-	-	-	-	-	-	-	-	-	-	-
<b>花 蓮 港 Hualien Harbor</b>	-	-	-	-	-	-	-	-	-	-	-	-	-



# 79. 擄人勒贖案件發生時間分析

Kidnapping by Hour, 2012

中華民國 101 年

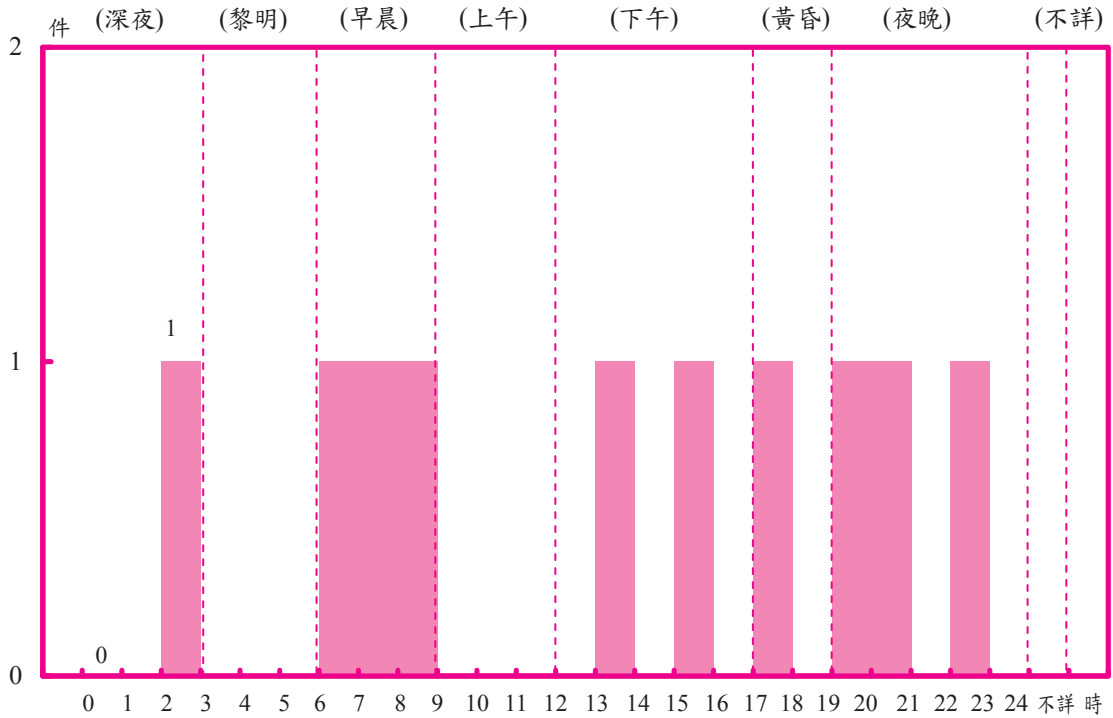

	合計 Total	深夜 0-3 A.M.			黎明 3-6 A.M.			早晨 6-9 A.M.			上午 9-12 A.M.		
		0   1	1   2	2   3	3   4	4   5	5   6	6   7	7   8	8   9	9   10	10   11	11   12
發生件數 Known to the Police	<b>10</b>	-	-	1	-	-	-	1	1	1	-	-	-
百分比 Percentage	<b>100.00</b>	10.00			-			30.00			-		

	下午 12-17 P.M.					黃昏 17-19 P.M.		夜晚 19-24 P.M.					不詳 Unknown
	12   13	13   14	14   15	15   16	16   17	17   18	18   19	19   20	20   21	21   22	22   23	23   24	
發生件數 Known to the Police	-	1	-	1	-	1	-	1	1	-	1	-	-
百分比 Percentage	20.00					10.00		30.00					-

# 80.擄人勒贖案件發生場所分析

Kidnapping by Place, 2012

中華民國 101 年

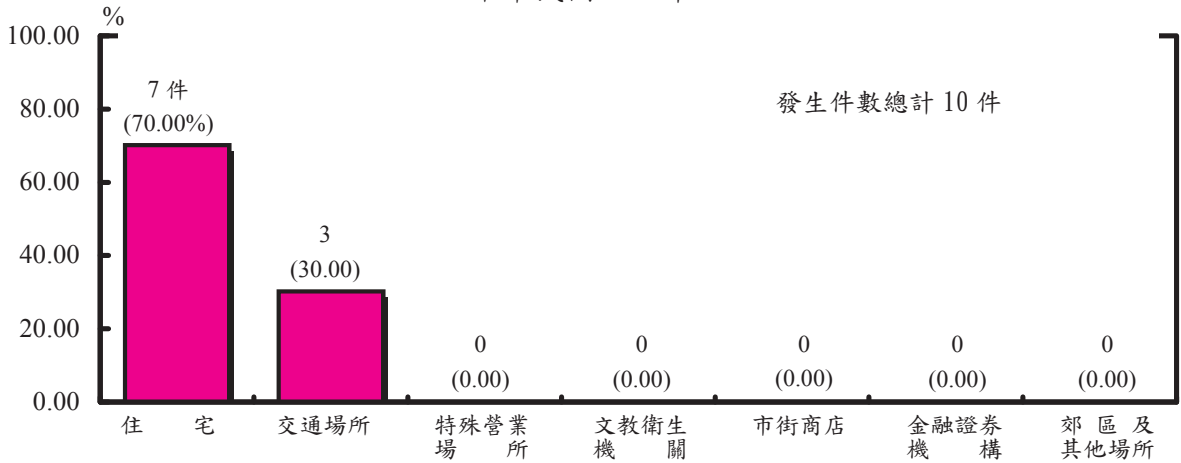

發生件數 Known to the Police	合計 Total	住宅 Residential Area											市街商店 Downtown Area																	
		小	普通住宅	公寓	大廈	別墅	透天厝	農家住宅	出租公寓	宿舍	空屋	其他	小	商店行號	一般餐飲業	公會及其分會	市場	便利商店	超級市場	百貨公司	檳榔攤	加油站	旅行社	路邊食攤	車站票房	小吃街	公司(會社)	商會及其分會	地下街	其他
		10	7	4	1	-	-	1	-	-	-	1	-	-	-	-	-	-	-	-	-	-	-	-	-	-	-	-	-	-

特殊營業場所 Hotels and Restaurants																								交通																									
小	計	委託寄售舊貨行	汽機車修保廠	舞(場)廳	歌廳	夜總會	酒吧	妓院	理容(廳)院	汽車旅館	旅社飯店客棧	指壓中心	休閒護膚中心	俱樂部	KTV	MTV	卡拉OK	浴室	特種咖啡廳	三溫暖	公益彩券經銷商	其他社會治安場所	當舖	銀樓珠寶古玩店	電玩場	撞球場	戲院	網路咖啡	其他遊藝場所	釣魚(蝦)場	保齡球場	大型購物場	安養中心	高爾夫球場	綜合遊藝場	運動場所	動物園	海水浴場	其他	小	計	公路	高速公路	高架道路	捷運				
-	-	-	-	-	-	-	-	-	-	-	-	-	-	-	-	-	-	-	-	-	-	-	-	-	-	-	-	-	-	-	-	-	-	-	-	-	-	-	-	-	-	-	-	-	3	3	-	-	-

場所 Transportation Facilities													文教衛生機關 Culture, Education and Public Health Organizations																																		
車	碼頭	產業港口	機道	鐵路	貨櫃集散場	跨河大橋	空中	海上	河邊	隧道	塔立(場)停車場	其他	小	學	研究	補習	圖書館	寺廟	教會	慈善救濟機關	醫療院所	傳播媒體	政黨黨部	民意機關	警察機關	情治機關	軍事機關	稅捐機關	郵政局(除外)	電力機關	電信機關	法院(含檢察署)	監獄看守所	外國使領館或辦事處	其他												
-	-	-	-	-	-	-	-	-	-	-	-	-	-	-	-	-	-	-	-	-	-	-	-	-	-	-	-	-	-	-	-	-	-	-	-	-	-	-	-	-	-	-	-	-	-	-	-

金融證券機構 Finance & Security Institutions											郊區及其他場所 Suburb and Other Place																																																		
小	計	銀行	郵局	農會(信用部)	信用合作社	證券交易所	信託投資機構	證券商公司	保險機構	漁會(信用部)	票券金融公司	信用卡公司	期貨商(公司)	證券投資機構	票據交換所	其他金融機構	其他保險機構	其他證券機構	網路銀行	小	計	工廠	工地	空地	山園	公園	田野	菜園(果園)	倉庫	水塘	家畜	墓塚	農地	農場	展示場	礦場	屠宰場	山崖	島嶼	鐵皮屋	資源回收場	其他																			
-	-	-	-	-	-	-	-	-	-	-	-	-	-	-	-	-	-	-	-	-	-	-	-	-	-	-	-	-	-	-	-	-	-	-	-	-	-	-	-	-	-	-	-	-	-	-	-	-	-	-	-	-	-	-	-	-	-	-	-	-	-

# 81.擄人勒贖案件嫌疑人及被害人職業分析

Offenders and Victims in Kidnapping by Occupation, 2012

中華民國101年

	嫌 疑 人 Offenders				被 害 人 Victims			
	合 計 Total	男 (M)	女 (F)	百分比 Percentage	合 計 Total	男 (M)	女 (F)	百分比 Percentage
<b>合 計</b> <b>Total</b>	<b>45</b>	<b>39</b>	<b>6</b>	<b>100.00</b>	<b>19</b>	<b>13</b>	<b>6</b>	<b>100.00</b>
民意代表、行政主管、 企業主管及經理人員 Legislators, Government Administrators, Business Executives and Managers	-	-	-	-	-	-	-	-
專 業 人 員 Professionals	-	-	-	-	-	-	-	-
技術員及助理專業人員 Technicians and Associate Professionals	-	-	-	-	<b>1</b>	<b>1</b>	-	5.26
事 務 工 作 人 員 Clerks	-	-	-	-	-	-	-	-
服務(不含保安)工作人員 Service Workers (Not Including Public Safety Servicemen)	<b>2</b>	<b>2</b>	-	4.44	<b>4</b>	<b>4</b>	-	21.05
售 貨 員 Shop and Market Sales Workers	<b>1</b>	<b>1</b>	-	2.22	-	-	-	-
農 林 漁 牧 工 作 人 員 Agricultural, Animal Husbandry, Forestry and Fishing Workers	<b>1</b>	<b>1</b>	-	2.22	<b>2</b>	<b>1</b>	<b>1</b>	10.53
保 安 工 作 人 員 Public Safety Servicemen	-	-	-	-	-	-	-	-
技 術 工 及 有 關 工 作 人 員 Craft and Related Workers	<b>7</b>	<b>7</b>	-	15.56	-	-	-	-
運 輸 工 作 人 員 Transportation Workers	-	-	-	-	-	-	-	-
運輸除外之機械設備操作 及 組 裝 工 Plant and Machine Operators and Assemblers (Not Including Transportation	<b>5</b>	<b>4</b>	<b>1</b>	11.11	<b>1</b>	<b>1</b>	-	5.26
非 技 術 工 及 體 力 工 Elementary Occupations	<b>12</b>	<b>11</b>	<b>1</b>	26.67	<b>2</b>	<b>2</b>	-	10.53
學 生 Students	<b>2</b>	<b>2</b>	-	4.44	<b>1</b>	<b>1</b>	-	5.26
無 職 Unemployed Persons	<b>14</b>	<b>10</b>	<b>4</b>	31.11	<b>8</b>	<b>3</b>	<b>5</b>	42.11
其 他 ( 含 不 詳 ) Others ( Including the Unknown )	<b>1</b>	<b>1</b>	-	2.22	-	-	-	-

## 82.擄人勒贖案件嫌疑人及被害人教育程度分析

Offenders and Victims in Kidnapping by Education Level, 2012

中華民國101年

		嫌 疑 人 Offenders				被 害 人 Victims			
		合 計 Total	男 (M)	女 (F)	百分比 Percentage	合 計 Total	男 (M)	女 (F)	百分比 Percentage
合計	Total	<b>45</b>	<b>39</b>	<b>6</b>	<b>100.00</b>	<b>19</b>	<b>13</b>	<b>6</b>	<b>100.00</b>
不識字	Illiteracy	-	-	-	-	-	-	-	-
自修	Self-educated	-	-	-	-	-	-	-	-
小學在學	} Primary School	-	-	-	-	-	-	-	-
小學肄業		-	-	-	-	-	-	-	-
小學畢業		-	-	-	-	-	-	-	-
國中在學	} Junior High School	-	-	-	-	-	-	-	-
國中肄業		<b>1</b>	1	-	2.22	-	-	-	-
國中畢業		<b>17</b>	16	1	37.78	<b>1</b>	-	1	5.26
高中在學	} Senior High School	<b>2</b>	2	-	4.44	<b>1</b>	1	-	5.26
高中肄業		<b>3</b>	3	-	6.67	<b>1</b>	-	1	5.26
高中畢業		<b>21</b>	16	5	46.67	<b>11</b>	8	3	57.89
大專在學	} College	-	-	-	-	-	-	-	-
大專肄業		-	-	-	-	-	-	-	-
大專畢業		<b>1</b>	1	-	2.22	<b>5</b>	4	1	26.32
研究所 (含以上)	Graduate School	-	-	-	-	-	-	-	-
其他 (含不詳)	Others (Including the Unknown)	-	-	-	-	-	-	-	-

(五) 強制性交 ( 併含共同強制性交  
、對幼性交 ) 案件分析統計

Analysis of Forcible Sexual Intercourse  
( Including Joint Forcible Sexual  
Intercourse and Child Sexual  
Intercourse )



# 83. 歷年強制性交（併含共同強制性交、對幼性交） 案件發生與破獲比較

Forcible Sexual Intercourse Known and Cleared, 2003-2012

中華民國 92 年至 101 年

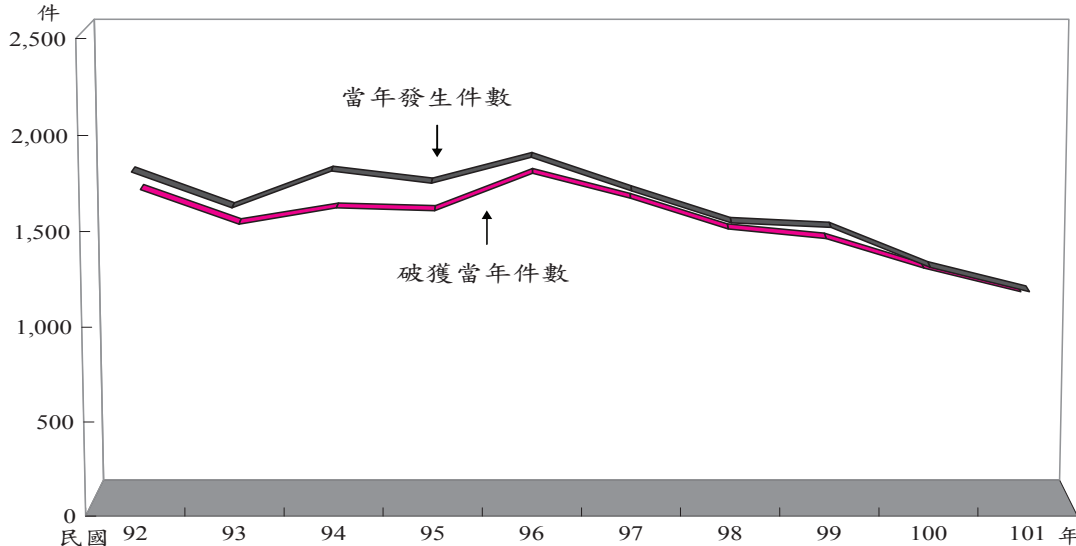

年 份 Year		92年 2003	93年 2004	94年 2005	95年 2006	96年 2007	97年 2008	98年 2009	99年 2010	100年 2011	101年 2012
當年發生 件 數	合 計	1,792	1,604	1,796	1,733	1,868	1,693	1,526	1,501	1,292	1,163
	強 制 性 交	1,404	1,257	1,467	1,424	1,538	1,374	1,256	1,175	1,006	909
	共同強制性交	60	53	48	58	74	58	61	49	25	48
	對 幼 性 交	328	294	281	251	256	261	209	277	261	206
補報發生 件 數	合 計	653	497	439	527	619	626	547	458	508	352
	強 制 性 交	455	315	326	388	460	463	384	315	314	211
	共同強制性交	19	23	6	17	15	18	29	19	6	11
	對 幼 性 交	179	159	107	122	144	145	134	124	188	130
破獲當年 件 數	合 計	1,634	1,450	1,536	1,522	1,720	1,587	1,423	1,373	1,214	1,087
	強 制 性 交	1,269	1,131	1,266	1,247	1,413	1,292	1,175	1,077	943	849
	共同強制性交	58	49	42	50	69	56	58	46	25	42
	對 幼 性 交	307	270	228	225	238	239	190	250	246	196
破獲積案 件 數	合 計	700	537	448	597	682	678	575	495	572	393
	強 制 性 交	489	348	339	440	515	506	409	344	361	246
	共同強制性交	27	25	6	18	18	20	31	21	9	10
	對 幼 性 交	184	164	103	139	149	152	135	130	202	137
破獲率%	合 計	91.18 (95.46)	90.40 (94.57)	85.52 (88.77)	87.82 (93.76)	92.08 (96.58)	93.74 (97.67)	93.25 (96.38)	91.47 (95.35)	93.96 (99.22)	93.47 (97.69)
	強 制 性 交	90.38 (94.57)	89.98 (94.08)	86.30 (89.51)	87.57 (93.10)	91.87 (96.50)	94.03 (97.88)	93.55 (96.59)	91.66 (95.37)	93.74 (98.79)	93.40 (97.77)
	共同強制性交	96.67 (107.59)	92.45 (97.37)	87.50 (88.89)	86.21 (90.67)	93.24 (97.75)	96.55 (100.00)	95.08 (98.89)	93.88 (98.53)	100.00 (109.68)	87.50 (88.14)
	對 幼 性 交	93.60 (96.84)	91.84 (95.81)	81.14 (85.31)	89.64 (97.59)	92.97 (96.75)	91.57 (96.31)	90.91 (94.75)	90.25 (94.76)	94.25 (99.78)	95.15 (99.11)

說明：1. 刑法第 226 條第 1 項（強制性交致被害人於死或重傷）及第 226 條之 1 第 1 項（強制性交故意殺害或重傷害被害人）之犯行，因已併入殺人及傷害部分統計，故未列入上項資料中，特此敘明。

2. 括弧內各年破獲率之計算，發生件數含補報發生，破獲件數含破獲積案。

## 84. 強制性交（併含共同強制性交、對幼性交） 案件發生月份及地區（單位）統計

Geographic Distribution of Forcible Rape by Month, 2012

中華民國101年

單位：件

	合計	1月	2月	3月	4月	5月	6月	7月	8月	9月	10月	11月	12月
	Total	Jan.	Feb.	Mar.	Apr.	May	Jun.	Jul.	Aug.	Sep.	Oct.	Nov.	Dec.
<b>合 計 Total</b>	<b>1,163</b>	<b>95</b>	<b>124</b>	<b>126</b>	<b>119</b>	<b>117</b>	<b>89</b>	<b>119</b>	<b>107</b>	<b>90</b>	<b>86</b>	<b>61</b>	<b>30</b>
新 北 市 New Taipei City	312	25	35	32	30	30	33	27	37	25	19	12	7
臺 北 市 Taipei City	177	12	15	17	16	21	11	22	13	13	19	13	5
臺 中 市 Taichung City	111	4	13	16	22	17	9	10	3	7	5	3	2
臺 南 市 Tainan City	105	7	13	9	6	8	5	17	13	9	7	7	4
高 雄 市 Kaohsiung City	58	6	9	7	5	6	6	4	6	-	3	3	3
臺 灣 省 Taiwan Province	393	40	39	44	40	34	24	38	34	36	33	22	9
宜 蘭 縣 Ilan County	17	-	2	1	3	2	-	1	5	-	-	2	1
桃 園 縣 Taoyuan County	51	3	6	9	4	3	5	5	5	3	4	1	3
新 竹 縣 Hsinchu County	15	1	4	3	3	1	1	-	-	2	-	-	-
苗 栗 縣 Miaoli County	23	3	1	2	-	3	-	4	3	2	2	2	1
彰 化 縣 Changhua County	47	4	4	4	6	3	4	-	3	7	5	5	2
南 投 縣 Nantou County	41	7	1	3	4	7	2	4	2	3	6	2	-
雲 林 縣 Yunlin County	12	3	1	2	-	1	-	1	2	1	-	1	-
嘉 義 縣 Chiayi County	27	2	4	1	4	2	2	4	3	2	3	-	-
屏 東 縣 Pingtung County	38	9	5	6	5	-	1	3	4	3	1	1	-
臺 東 縣 Taitung County	3	1	-	-	1	-	-	-	1	-	-	-	-
花 蓮 縣 Hualien County	24	-	3	2	6	3	1	4	1	1	3	-	-
澎 湖 縣 Penghu County	7	-	-	2	-	-	-	3	-	1	-	1	-
基 隆 市 Keelung City	46	5	5	6	1	6	5	4	2	5	3	3	1
新 竹 市 Hsinchu City	21	-	1	1	2	1	1	2	1	3	5	3	1
嘉 義 市 Chiayi City	21	2	2	2	1	2	2	3	2	3	1	1	-
福 建 省 Fuchien Province	5	-	-	1	-	-	1	1	1	-	-	1	-
金 門 縣 Kinmen County	5	-	-	1	-	-	1	1	1	-	-	1	-
連 江 縣 Lienchiang County	-	-	-	-	-	-	-	-	-	-	-	-	-
刑 事 局 Criminal Investigation Bureau	1	1	-	-	-	-	-	-	-	-	-	-	-
航 警 局 Aviation Police Bureau	-	-	-	-	-	-	-	-	-	-	-	-	-
國 道 警 局 National Highway Police Bureau	1	-	-	-	-	1	-	-	-	-	-	-	-
保 二 總 隊 2nd Peace Reservation Team	-	-	-	-	-	-	-	-	-	-	-	-	-
保 三 總 隊 3rd Peace Reservation Team	-	-	-	-	-	-	-	-	-	-	-	-	-
鐵 路 Railroad	-	-	-	-	-	-	-	-	-	-	-	-	-
基 隆 港 Keelung Harbor	-	-	-	-	-	-	-	-	-	-	-	-	-
臺 中 港 Taichung Harbor	-	-	-	-	-	-	-	-	-	-	-	-	-
高 雄 港 Kaohsiung Harbor	-	-	-	-	-	-	-	-	-	-	-	-	-
花 蓮 港 Hualien Harbor	-	-	-	-	-	-	-	-	-	-	-	-	-



# 85. 強制性交(併含共同強制性交、對幼性交) 案件發生時間分析

Forcible Sexual Intercourse by Hour, 2012

中華民國 101 年

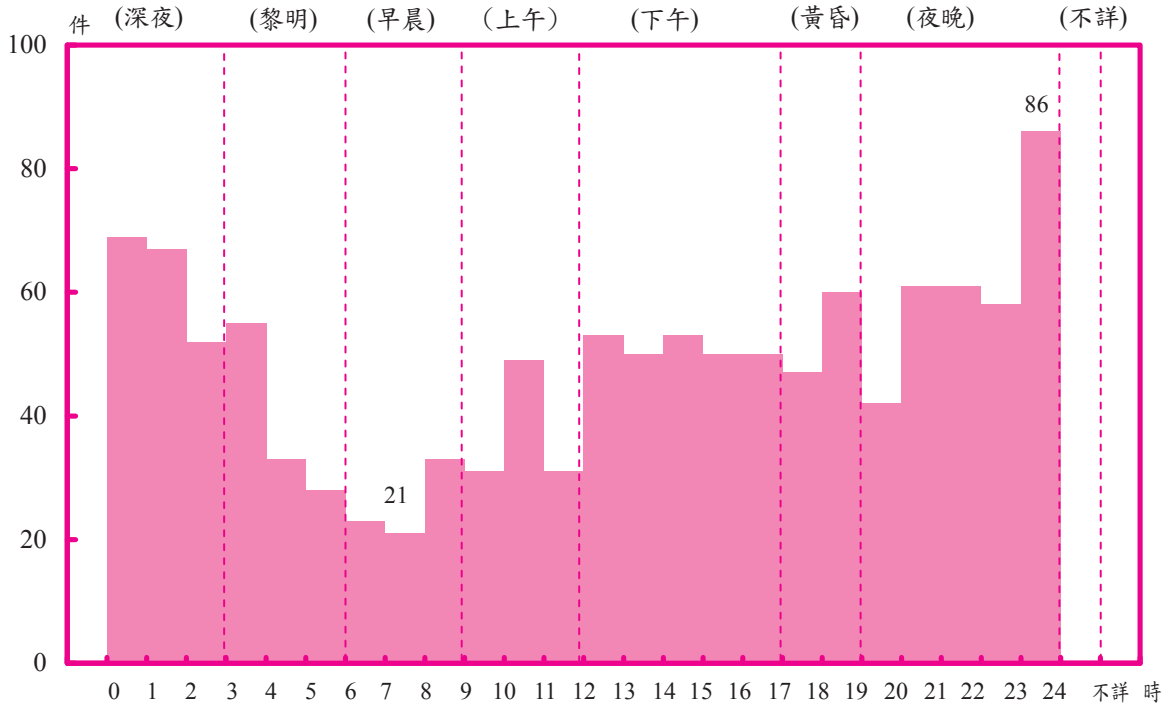

	合 計 Total	深 夜 0-3 A.M.			黎 明 3-6 A.M.			早 晨 6-9 A.M.			上 午 9-12 A.M.		
		0   1	1   2	2   3	3   4	4   5	5   6	6   7	7   8	8   9	9   10	10   11	11   12
發生件數 Known to the Police	<b>1163</b>	69	67	52	55	33	28	23	21	33	31	49	31
百分比 Percentage	<b>100.00</b>	16.17			9.97			6.62			9.54		

	下 午 12-17 P.M.					黃 昏 17-19 P.M.		夜 晚 19-24 P.M.					不 詳 Unknown
	12   13	13   14	14   15	15   16	16   17	17   18	18   19	19   20	20   21	21   22	22   23	23   24	
發生件數 Known to the Police	53	50	53	50	50	47	60	42	61	61	58	86	-
百分比 Percentage	22.01					9.20		26.48					-

# 86. 強制性交 (併含共同強制性交、對幼性交) 案件發生場所分析

Forcible Sexual Intercourse by Place, 2012

中華民國 101 年

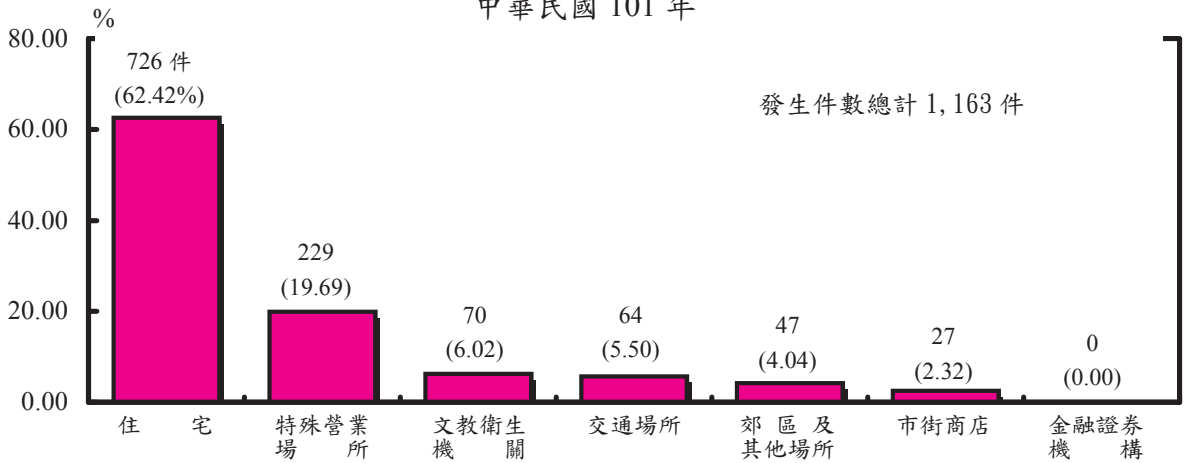

發生件數 Known to the Police	合計 Total	住宅 Residential Area											市街商店 Downtown Area																
		住宅											市街商店																
		小計	普通住宅	公寓	大廈	別墅	透天厝	農家住宅	出租公寓	宿舍	空屋	其他	小計	商店行號	一般餐飲業	公會及其分會	市場	便利商店	超級市場	百貨公司	檳榔攤	加油站	旅行社	路邊食攤	車站票房	小吃街	公司(會社)	商會及其分會	地下街
1,163	726	350	203	95	-	24	2	37	10	-	5	27	8	4	-	1	-	1	3	2	1	-	-	1	-	5	-	-	1

特殊營業場所 Hotels and Restaurants																							交通																								
小計	汽機車修保廠	委託寄售舊貨行	舞(場)廳	歌廳	夜總會	酒吧	妓院	理容(廳)院	汽車旅館	旅社飯店客棧	指壓中心	休閒護膚中心	俱樂部	KTV	MTR	卡拉OK	浴室澡堂	特種咖啡廳	公益彩券經銷商	其他影聲社會治安場所	當舖	銀樓珠寶古玩店	電玩	撞球場	戲院	網路咖啡	釣魚(蝦)場	保齡球場	大型購物場	安養中心	綜合遊藝場	運動場所	海水浴場	健身房	其他	小計	公路	高速公路	高架道路	捷運							
229	-	-	-	1	-	-	1	-	1	99	99	3	1	-	8	6	-	2	-	1	-	-	-	-	-	-	3	-	-	1	-	-	-	1	-	1	-	1	-	1	-	1	64	50	-	-	1

場所 Transportation Facilities											文教衛生機關 Culture, Education and Public Health Organizations																													
車站	碼頭	產業道路	機場	鐵道	貨櫃集散場	跨河大橋	空中	海邊	河邊	隧道	獨立專門(場)停車場	其他	小計	學校	研究機構	補習班	圖書館	寺廟	教會	慈善救濟機關	醫療院所	傳播媒體	政黨黨部	民意機關	警察機關	情治機構	軍事機構	稅捐機構	郵政(郵局除外)機構	電力機構	電信機構	法院(含檢察署)	監獄看守所	外國使領館或辦事處	其他					
-	-	4	-	-	-	1	-	-	2	-	5	1	70	47	-	1	-	8	3	5	6	-	-	-	-	-	-	-	-	-	-	-	-	-	-	-	-	-	-	-

金融證券機構 Finance & Security Institutions											郊區及其他場所 Suburb and Other Place																														
小計	銀行	郵局	農會(信用部)	信用合作社	證券交易所	信託投資機構	證券商公司	保險機構	漁會(信用部)	票券金融公司	信用卡公司	期貨商(公司)	證券問投資機構	票據交換所	其他金融機構	其他保險機構	其他證券機構	網路銀行	小計	工廠	工地	空地	山林	公園	田野	菜(果)園	倉庫	水塘	家畜	墓地	農場	展示場	礦場	屠宰場	山崖	島嶼	鐵皮屋	資源回收場	其他		
-	-	-	-	-	-	-	-	-	-	-	-	-	-	-	-	-	-	-	47	2	6	4	6	17	4	1	-	-	-	2	-	-	-	-	-	-	-	-	1	-	4

## 87.強制性交（併含共同強制性交、對幼性交） 案件嫌疑人犯罪方式分析

Forcible Sexual Intercourse by Modus Operandi, 2012

中華民國 101 年

	嫌 疑 人 人 數 Offenders	百 分 比 Percentage
<b>合 計</b> Total	<b>1623</b>	<b>100.00</b>
<b>強制性交（共強性交）小計</b>	<b>1266</b>	<b>78.00</b>
強 制 性 交 殺 人	-	-
強 制 性 交 傷 害	2	0.12
持 械 脅 迫	8	0.49
藥 物 迷 幻	95	5.85
繩 索 捆 綁	15	0.92
徒 手 強 制	888	54.71
言 詞 恐 嚇	40	2.46
暴 力 脅 迫	137	8.44
其 他 強 制 性 交 方 式	81	4.99
<b>對 幼 性 交 小 計</b>	<b>349</b>	<b>21.50</b>
性 交 猥 褻 幼 女（ 男 ）	313	19.29
乘 機 性 交	8	0.49
權 勢 性 交	28	1.73
詐 術 性 交	-	-
引 誘 幼 女（ 男 ） 姦 淫 猥 褻	-	-
其 他 性 交 猥 褻	-	-
<b>其 他</b>	<b>8</b>	<b>0.49</b>

# 88. 強制性交（併含共同強制性交、對幼性交）

## 案件嫌疑人犯罪工具分析

Tools Used in Forcible Sexual Intercourse, 2012

中華民國101年

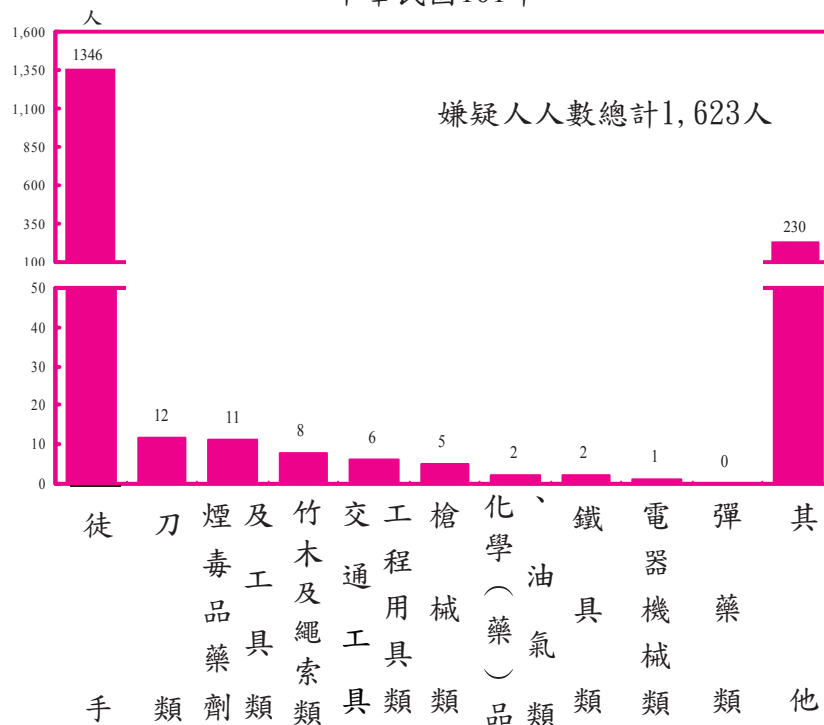

		合計	徒手	刀類	槍械類	彈藥類	化學(藥氣)品類	煙毒藥品劑類	及工具類	鐵具類	竹木及繩索類	電器機械類	交通工具類	其他
合計	嫌疑人人數 Offenders	1,623	1,346	12	5	-	2	11	2	8	1	6	230	
	百分比 Percentage	100.00	82.93	0.74	0.31	-	0.12	0.68	0.12	0.49	0.06	0.37	14.17	
強制性交 Forcible Sexual Intercourse	嫌疑人人數 Offenders	1,112	909	12	3	-	2	3	2	3	1	4	173	
	百分比 Percentage	100.00	81.74	1.08	0.27	-	0.18	0.27	0.18	0.27	0.09	0.36	15.56	
共同強制性交 Joint Forcible Sexual Intercourse	嫌疑人人數 Offenders	162	127	-	2	-	-	8	-	5	-	2	18	
	百分比 Percentage	100.00	78.40	-	1.23	-	-	4.94	-	3.09	-	1.23	11.11	
對幼性交 Child Sexual Intercourse	嫌疑人人數 Offenders	349	310	-	-	-	-	-	-	-	-	-	39	
	百分比 Percentage	100.00	88.83	-	-	-	-	-	-	-	-	-	11.17	

# 89.強制性交（併含共同強制性交、對幼性交）

## 案件嫌疑人年齡分析

Forcible Sexual Intercourse Offenders by Age, 2012

中華民國101年

	合 計				強制性交		共同強制性交		對幼性交	
	Total				Forcible Sexual Intercourse		Joint Forcible Sexual Intercourse		Child Sexual Intercourse	
	合計	男	女	百分比	男	女	男	女	男	女
	Total	(M)	(F)	Percentage	(M)	(F)	(M)	(F)	(M)	(F)
合 計 Total	1,623	1,579	44	100.00	1,096	16	144	18	339	10
12歲未滿 Under12	17	16	1	1.05	5	-	3	-	8	1
12-18歲未滿 12-Under18	366	338	28	22.55	163	11	58	11	117	6
18-20歲未滿 18-Under20	163	161	2	10.04	107	-	17	2	37	-
20-23歲 20-23	252	248	4	15.53	176	2	23	1	49	1
24-29歲 24-29	185	184	1	11.40	133	-	15	1	36	-
30-39歲 30-39	294	288	6	18.11	224	3	16	1	48	2
40-49歲 40-49	195	194	1	12.01	161	-	9	1	24	-
50-59歲 50-59	99	98	1	6.10	80	-	3	1	15	-
60-64歲 60-64	26	26	-	1.60	26	-	-	-	-	-
65-69歲 65-69	7	7	-	0.43	5	-	-	-	2	-
70歲以上 Over70	19	19	-	1.17	16	-	-	-	3	-
不 詳 Unknown	-	-	-	-	-	-	-	-	-	-

## 90.強制性交（併含共同強制性交、對幼性交）

### 案件被害人年齡分析

Forcible Sexual Intercourse Victims by Age, 2012

中華民國101年

	合 計				強制性交		共同強制性交		對幼性交	
	Total				Forcible Sexual Intercourse		Joint Forcible Sexual Intercourse		Child Sexual Intercourse	
	合計	男	女	百分比	男	女	男	女	男	女
	Total	(M)	(F)	Percentage	(M)	(F)	(M)	(F)	(M)	(F)
合 計 Total	1,560	77	1,483	100.00	43	1,100	6	60	28	323
12歲未滿 Under12	210	25	185	13.46	11	80	2	7	12	98
12-18歲未滿 12-Under18	779	42	737	49.94	24	481	2	33	16	223
18-20歲未滿 18-Under20	79	4	75	5.06	3	68	1	5	-	2
20-23歲 20-23	119	1	118	7.63	1	115	-	3	-	-
24-29歲 24-29	146	4	142	9.36	3	137	1	5	-	-
30-39歲 30-39	140	1	139	8.97	1	133	-	6	-	-
40-49歲 40-49	55	-	55	3.53	-	54	-	1	-	-
50-59歲 50-59	20	-	20	1.28	-	20	-	-	-	-
60-64歲 60-64	2	-	2	0.13	-	2	-	-	-	-
65-69歲 65-69	1	-	1	0.06	-	1	-	-	-	-
70歲以上 Over70	6	-	6	0.38	-	6	-	-	-	-
不 詳 Unknown	3	-	3	0.19	-	3	-	-	-	-

# 91. 強制性交（併含共同強制性交、對幼性交） 案件嫌疑人職業分析

Forcible Sexual Intercourse Offenders by Occupation, 2012

中華民國101年

	合 計 Total				強制性交 Forcible Sexual Intercourse		共同強制性交 Joint Forcible Sexual Intercourse		對幼性交 Child Sexual Intercourse	
	合計 Total	男 (M)	女 (F)	百分比 Percentage	男 (M)	女 (F)	男 (M)	女 (F)	男 (M)	女 (F)
合 計 Total	1,623	1,579	44	100.00	1,096	16	144	18	339	10
民意代表、行政主管、 企業主管及經理人 Legislators, Government Administrators, Business Executives and Managers	21	21	-	1.29	19	-	1	-	1	-
專 業 人 員 Professionals	23	23	-	1.42	21	-	-	-	2	-
技 術 員 及 助 理 專 業 人 員 Technicians and Associate Professionals	32	32	-	1.97	26	-	-	-	6	-
事 務 工 作 人 員 Clerks	4	4	-	0.25	4	-	-	-	-	-
服 務 ( 不 含 保 安 ) 工 作 人 員 Service Workers (Not Including Public Safety Servicemen)	243	240	3	14.97	182	3	26	-	32	-
售 貨 員 Shop and Market Sales Workers	17	17	-	1.05	12	-	2	-	3	-
農 林 漁 牧 工 作 人 員 Agricultural, Animal Husbandry, Forestry and Fishing Workers	23	23	-	1.42	18	-	-	-	5	-
保 安 工 作 人 員 Public Safety Servicemen	78	78	-	4.81	54	-	8	-	16	-
技 術 工 及 有 關 工 作 人 員 Craft and Related Workers	126	125	1	7.76	88	-	4	-	33	1
運 輸 工 作 人 員 Transportation Workers	36	36	-	2.22	31	-	1	-	4	-
運 輸 除 外 之 機 械 設 備 操 作 及 組 裝 工 Plant and Machine Operators and Assemblers (Not Including Transportation	32	32	-	1.97	26	-	2	-	4	-
非 技 術 工 及 體 力 工 Elementary Occupations	293	290	3	18.05	204	-	29	2	57	1
學 生 Students	363	337	26	22.37	182	9	52	11	103	6
無 職 Unemployed Persons	294	285	9	18.11	199	2	17	5	69	2
其 他 ( 含 不 詳 ) Others ( Including the Unknown )	38	36	2	2.34	30	2	2	-	4	-

## 92. 強制性交（併含共同強制性交、對幼性交）

### 案件被害人職業分析

Forcible Sexual Intercourse Victims by Occupation, 2012

中華民國101年

	合 計 Total				強制性交 Forcible Sexual Intercourse		共同強制性交 Joint Forcible Sexual Intercourse		對幼性交 Child Sexual Intercourse	
	合計 Total	男 (M)	女 (F)	百分比 Percentage	男 (M)	女 (F)	男 (M)	女 (F)	男 (M)	女 (F)
<b>合 計</b> <b>Total</b>	<b>1,560</b>	<b>77</b>	<b>1,483</b>	<b>100.00</b>	<b>43</b>	<b>1,100</b>	<b>6</b>	<b>60</b>	<b>28</b>	<b>323</b>
民意代表、行政主管、 企業主管及經理人員 Legislators, Government Administrators, Business Executives and Managers	1	-	1	0.06	-	1	-	-	-	-
專業人員 Professionals	21	1	20	1.35	1	19	-	1	-	-
技術員及助理專業人員 Technicians and Associate Professionals	11	-	11	0.71	-	10	-	-	-	1
事務工作人員 Clerks	10	-	10	0.64	-	10	-	-	-	-
服務(不含保安)工作人員 Service Workers (Not Including Public Safety Servicemen)	201	1	200	12.88	1	195	-	5	-	-
售貨員 Shop and Market Sales Workers	8	-	8	0.51	-	8	-	-	-	-
農林漁牧工作人員 Agricultural, Animal Husbandry, Forestry and Fishing Workers	1	-	1	0.06	-	1	-	-	-	-
保安工作人員 Public Safety Servicemen	1	-	1	0.06	-	1	-	-	-	-
技術工及有關工作人員 Craft and Related Workers	27	1	26	1.73	1	26	-	-	-	-
運輸工作人員 Transportation Workers	-	-	-	-	-	-	-	-	-	-
運輸除外之機械設備操作 及組裝工 Plant and Machine Operators and Assemblers (Not Including Transportation	4	-	4	0.26	-	4	-	-	-	-
非技術工及體力工 Elementary Occupations	30	-	30	1.92	-	28	-	2	-	-
學 生 Students	968	64	904	62.05	33	568	5	38	26	298
無 職 Unemployed Persons	228	9	219	14.62	6	197	1	12	2	10
其他(含不詳) Others (Including the Unknown)	49	1	48	3.14	1	32	-	2	-	14



# 93.強制性交（併含共同強制性交、對幼性交）

## 案件嫌疑人教育程度分析

Forcible Sexual Intercourse Offenders by Occupation, 2012

中華民國101年

		合 計				強制性交		共同強制		對幼性交	
		Total				Forcible Sexual Intercourse		Joint Forcible Sexual Intercourse		Child Sexual Intercourse	
		合計	男	女	百分比	男	女	男	女	男	女
		Total	(M)	(F)	Percentage	(M)	(F)	(M)	(F)	(M)	(F)
合計	Total	1,623	1,579	44	100.00	1,096	16	144	18	339	10
不識字	Illiteracy	6	6	-	0.37	6	-	-	-	-	-
自修	Self-educated	-	-	-	-	-	-	-	-	-	-
小學在學	Primary School	14	12	2	0.86	3	-	2	1	7	1
小學肄業		8	8	-	0.49	5	-	-	-	3	-
小學畢業		80	76	4	4.93	64	1	2	1	10	2
國中在學	Junior High School	155	141	14	9.55	58	4	27	5	56	5
國中肄業		49	45	4	3.02	32	2	5	2	8	-
國中畢業		360	357	3	22.18	239	1	39	2	79	-
高中在學	Senior High School	126	119	7	7.76	71	4	16	3	32	-
高中肄業		95	93	2	5.85	64	-	6	1	23	1
高中畢業		512	506	6	31.55	385	2	32	3	89	1
大專在學	College	72	71	1	4.44	52	1	7	-	12	-
大專肄業		22	22	-	1.36	15	-	2	-	5	-
大專畢業		97	96	1	5.98	81	1	-	-	15	-
研究所 (含以上)	Graduate School	17	17	-	1.05	15	-	2	-	-	-
其他 (含不詳)	Others (Including the Unknown)	10	10	-	0.62	6	-	4	-	-	-

## 94. 強制性交（併含共同強制性交、對幼性交） 案件被害人教育程度分析

Forcible Sexual Intercourse Victims by Occupation, 2012

中華民國101年

		合 計 Total				強制性交 Forcible Sexual Intercourse		共同強制 Sexual Intercourse		對幼性交 Child Sexual Intercourse	
		合計 Total	男 (M)	女 (F)	百分比 Percentage	男 (M)	女 (F)	男 (M)	女 (F)	男 (M)	女 (F)
合計	Total	<b>1,560</b>	<b>77</b>	<b>1,483</b>	<b>100.00</b>	<b>43</b>	<b>1,100</b>	<b>6</b>	<b>60</b>	<b>28</b>	<b>323</b>
不識字	Illiteracy	<b>19</b>	2	17	1.22	2	11	-	-	-	6
自修	Self-educated	<b>2</b>	-	2	0.13	-	-	-	1	-	1
小學在學	Primary School	<b>151</b>	17	134	9.68	4	54	1	5	12	75
小學肄業		<b>5</b>	-	5	0.32	-	4	-	1	-	-
小學畢業		<b>28</b>	1	27	1.79	1	26	-	1	-	-
國中在學	Junior High School	<b>548</b>	37	511	35.13	20	279	3	20	14	212
國中肄業		<b>21</b>	-	21	1.35	-	17	-	1	-	3
國中畢業		<b>118</b>	-	118	7.56	-	110	-	7	-	1
高中在學	Senior High School	<b>197</b>	9	188	12.63	9	166	-	9	-	13
高中肄業		<b>35</b>	3	32	2.24	2	31	-	-	1	1
高中畢業		<b>244</b>	3	241	15.64	2	235	1	6	-	-
大專在學	College	<b>76</b>	2	74	4.87	1	70	1	4	-	-
大專肄業		<b>3</b>	-	3	0.19	-	3	-	-	-	-
大專畢業		<b>84</b>	2	82	5.38	2	78	-	3	-	1
研究所 (含以上)	Graduate School	<b>6</b>	-	6	0.38	-	6	-	-	-	-
其他 (含不詳)	Others (Including the Unknown)	<b>23</b>	1	22	1.47	-	10	-	2	1	10

(六) 重大恐嚇取財案件分析統計  
Analysis of Serious Intimidation and  
Extortion



# 95.重大恐嚇取財案件發生月份及地區（單位）統計

Geographic Distribution of Serious Intimidation and Extortion by Month, 2012

中華民國101年

單位：件

	合計	1月	2月	3月	4月	5月	6月	7月	8月	9月	10月	11月	12月
	Total	Jan.	Feb.	Mar.	Apr.	May	Jun.	Jul.	Aug.	Sep.	Oct.	Nov.	Dec.
合 計 Total	1	-	-	-	-	-	-	-	-	1	-	-	-
新 北 市 New Taipei City	-	-	-	-	-	-	-	-	-	-	-	-	-
臺 北 市 Taipei City	-	-	-	-	-	-	-	-	-	-	-	-	-
臺 中 市 Taichung City	1	-	-	-	-	-	-	-	-	1	-	-	-
臺 南 市 Tainan City	-	-	-	-	-	-	-	-	-	-	-	-	-
高 雄 市 Kaohsiung City	-	-	-	-	-	-	-	-	-	-	-	-	-
臺 灣 省 Taiwan Province	-	-	-	-	-	-	-	-	-	-	-	-	-
宜蘭縣 Ilan County	-	-	-	-	-	-	-	-	-	-	-	-	-
桃園縣 Taoyuan County	-	-	-	-	-	-	-	-	-	-	-	-	-
新竹縣 Hsinchu County	-	-	-	-	-	-	-	-	-	-	-	-	-
苗栗縣 Miaoli County	-	-	-	-	-	-	-	-	-	-	-	-	-
彰化縣 Changhua County	-	-	-	-	-	-	-	-	-	-	-	-	-
南投縣 Nantou County	-	-	-	-	-	-	-	-	-	-	-	-	-
雲林縣 Yunlin County	-	-	-	-	-	-	-	-	-	-	-	-	-
嘉義縣 Chiayi County	-	-	-	-	-	-	-	-	-	-	-	-	-
屏東縣 Pingtung County	-	-	-	-	-	-	-	-	-	-	-	-	-
臺東縣 Taitung County	-	-	-	-	-	-	-	-	-	-	-	-	-
花蓮縣 Hualien County	-	-	-	-	-	-	-	-	-	-	-	-	-
澎湖縣 Penghu County	-	-	-	-	-	-	-	-	-	-	-	-	-
基隆市 Keelung City	-	-	-	-	-	-	-	-	-	-	-	-	-
新竹市 Hsinchu City	-	-	-	-	-	-	-	-	-	-	-	-	-
嘉義市 Chiayi City	-	-	-	-	-	-	-	-	-	-	-	-	-
福 建 省 Fuchien Province	-	-	-	-	-	-	-	-	-	-	-	-	-
金門縣 Kinmen County	-	-	-	-	-	-	-	-	-	-	-	-	-
連江縣 Lienchiang County	-	-	-	-	-	-	-	-	-	-	-	-	-
刑 事 局 Criminal Investigation Bureau	-	-	-	-	-	-	-	-	-	-	-	-	-
航 警 局 Aviation Police Bureau	-	-	-	-	-	-	-	-	-	-	-	-	-
國 道 警 局 National Highway Police Bureau	-	-	-	-	-	-	-	-	-	-	-	-	-
保二總隊 2nd Peace Reservation Team	-	-	-	-	-	-	-	-	-	-	-	-	-
保三總隊 3rd Peace Reservation Team	-	-	-	-	-	-	-	-	-	-	-	-	-
鐵 路 Railroad	-	-	-	-	-	-	-	-	-	-	-	-	-
基 隆 港 Keelung Harbor	-	-	-	-	-	-	-	-	-	-	-	-	-
臺 中 港 Taichung Harbor	-	-	-	-	-	-	-	-	-	-	-	-	-
高 雄 港 Kaohsiung Harbor	-	-	-	-	-	-	-	-	-	-	-	-	-
花 蓮 港 Hualien Harbor	-	-	-	-	-	-	-	-	-	-	-	-	-

# 96. 重大恐嚇取財案件發生時間分析

Serious Intimidation and Extortion by Hour, 2012

中華民國 101 年

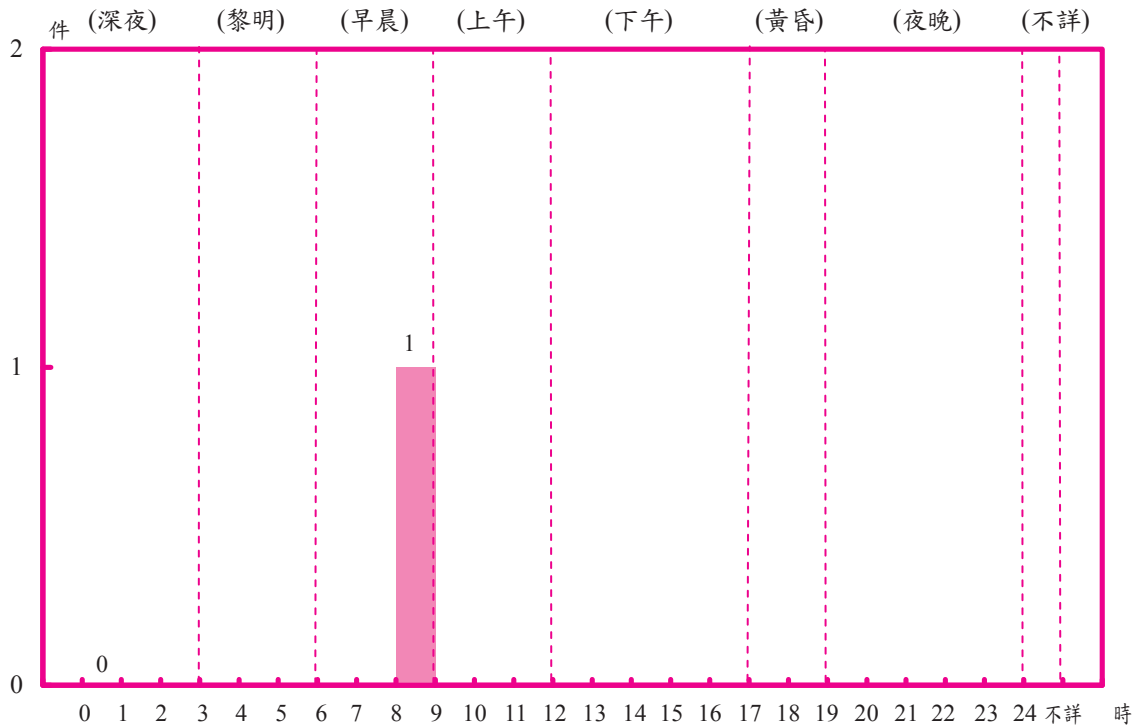

	合 計 Total	深 夜 0-3 A.M.			黎 明 3-6 A.M.			早 晨 6-9 A.M.			上 午 9-12 A.M.		
		0	1	2	3	4	5	6	7	8	9	10	11
發 生 件 數 Known to the Police	1	-	-	-	-	-	-	-	-	1	-	-	-
百 分 比 Percentage	100.00	-			-			100.00			-		

	下 午 12-17 P.M.					黃 昏 17-19 P.M.		夜 晚 19-24 P.M.					不 詳 Unknown	
	12	13	14	15	16	17	18	19	20	21	22	23		
發 生 件 數 Known to the Police	-	-	-	-	-	-	-	-	-	-	-	-	-	-
百 分 比 Percentage	-					-		-					-	



## 98.重大恐嚇取財案件嫌疑人及被害人年齡分析

Serious Intimidation and Extortion Offenders and Victims by Age, 2012

中華民國101年

	嫌 疑 人				被 害 人			
	Offenders				Victims			
	合 計	男	女	百分比	合 計	男	女	百分比
	Total	(M)	(F)	Percentage	Total	(M)	(F)	Percentage
<b>合 計 Total</b>	<b>1</b>	<b>1</b>	-	<b>100.00</b>	<b>1</b>	<b>1</b>	-	<b>100.00</b>
12歲未滿 Under12	-	-	-	-	-	-	-	-
12-18歲未滿 12-Under18	-	-	-	-	-	-	-	-
18-20歲未滿 18-Under20	-	-	-	-	-	-	-	-
20-23歲 20-23	<b>1</b>	1	-	<b>100.00</b>	-	-	-	-
24-29歲 24-29	-	-	-	-	-	-	-	-
30-39歲 30-39	-	-	-	-	-	-	-	-
40-49歲 40-49	-	-	-	-	<b>1</b>	1	-	<b>100.00</b>
50-59歲 50-59	-	-	-	-	-	-	-	-
60-64歲 60-64	-	-	-	-	-	-	-	-
65-69歲 65-69	-	-	-	-	-	-	-	-
70歲以上 Over70	-	-	-	-	-	-	-	-
不 詳 Unknown	-	-	-	-	-	-	-	-



# 99. 重大恐嚇取財案件嫌疑人及被害人職業分析

Serious Intimidation and Extortion Offenders and Victims by Occupation, 2012

中華民國101年

	嫌 疑 人 Offenders				被 害 人 Victims			
	合 計 Total	男 (M)	女 (F)	百分比 Percentage	合 計 Total	男 (M)	女 (F)	百分比 Percentage
合 計 Total	1	1	-	100.00	1	1	-	100.00
民意代表、行政主管、 企業主管及經理人員 Legislators, Government Administrators, Business Executives and Managers	-	-	-	-	-	-	-	-
專 業 人 員 Professionals	-	-	-	-	-	-	-	-
技術員及助理專業人員 Technicians and Associate Professionals	-	-	-	-	1	1	-	100.00
事 務 工 作 人 員 Clerks	-	-	-	-	-	-	-	-
服務(不含保安)工作人員 Service Workers (Not Including Public Safety Servicemen)	1	1	-	100.00	-	-	-	-
售 貨 員 Shop and Market Sales Workers	-	-	-	-	-	-	-	-
農 林 漁 牧 工 作 人 員 Agricultural, Animal Husbandry, Forestry and Fishing Workers	-	-	-	-	-	-	-	-
保 安 工 作 人 員 Public Safety Servicemen	-	-	-	-	-	-	-	-
技 術 工 及 有 關 工 作 人 員 Craft and Related Workers	-	-	-	-	-	-	-	-
運 輸 工 作 人 員 Transportation Workers	-	-	-	-	-	-	-	-
運輸除外之機械設備操作 及 組 裝 工 Plant and Machine Operators and Assemblers (Not Including Transportation	-	-	-	-	-	-	-	-
非 技 術 工 及 體 力 工 Elementary Occupations	-	-	-	-	-	-	-	-
學 生 Students	-	-	-	-	-	-	-	-
無 職 Unemployed Persons	-	-	-	-	-	-	-	-
其 他 ( 含 不 詳 ) Others ( Including the Unknown )	-	-	-	-	-	-	-	-

# 100. 重大恐嚇取財案件嫌疑人及被害人教育程度分析

Serious Intimidation and Extortion Offenders and Victims by Education Level, 2012

中華民國101年

		嫌 疑 人 Offenders				被 害 人 Victims			
		合 計 Total	男 (M)	女 (F)	百分比 Percentage	合 計 Total	男 (M)	女 (F)	百分比 Percentage
合計	Total	1	1	-	100.00	1	1	-	100.00
不識字	Illiteracy	-	-	-	-	-	-	-	-
自修	Self-educated	-	-	-	-	-	-	-	-
小學在學	Primary School	-	-	-	-	-	-	-	-
小學肄業		-	-	-	-	-	-	-	-
小學畢業		-	-	-	-	-	-	-	-
國中在學	Junior High School	-	-	-	-	-	-	-	-
國中肄業		-	-	-	-	-	-	-	-
國中畢業		-	-	-	-	-	-	-	-
高中在學	Senior High School	-	-	-	-	-	-	-	-
高中肄業		-	-	-	-	-	-	-	-
高中畢業		1	1	-	100.00	-	-	-	-
大專在學	College	-	-	-	-	-	-	-	-
大專肄業		-	-	-	-	-	-	-	-
大專畢業		-	-	-	-	1	1	-	100.00
研究所 (含以上)	Graduate School	-	-	-	-	-	-	-	-
其他 (含不詳)	Others (Including the Unknown)	-	-	-	-	-	-	-	-

## (七) 重大傷害案件分析統計

### Analysis of Serious Injury



# 101.重大傷害案件發生月份及地區（單位）統計

Geographic Distribution of Serious Injury by Month, 2012

中華民國101年

單位：件

	合計	1月	2月	3月	4月	5月	6月	7月	8月	9月	10月	11月	12月
	Total	Jan.	Feb.	Mar.	Apr.	May	Jun.	Jul.	Aug.	Sep.	Oct.	Nov.	Dec.
合 計 Total	32	3	1	2	7	3	2	4	1	3	2	2	2
新 北 市 New Taipei City	5	-	1	-	1	-	1	1	-	-	-	1	-
臺 北 市 Taipei City	5	-	-	-	-	2	1	1	-	1	-	-	-
臺 中 市 Taichung City	2	-	-	-	-	-	-	-	-	-	-	1	1
臺 南 市 Tainan City	-	-	-	-	-	-	-	-	-	-	-	-	-
高 雄 市 Kaohsiung City	4	1	-	1	-	-	-	1	-	-	-	-	1
臺 灣 省 Taiwan Province	15	2	-	1	5	1	-	1	1	2	2	-	-
宜蘭縣 Ilan County	-	-	-	-	-	-	-	-	-	-	-	-	-
桃園縣 Taoyuan County	4	-	-	1	3	-	-	-	-	-	-	-	-
新竹縣 Hsinchu County	1	1	-	-	-	-	-	-	-	-	-	-	-
苗栗縣 Miaoli County	2	1	-	-	-	-	-	1	-	-	-	-	-
彰化縣 Changhua County	1	-	-	-	1	-	-	-	-	-	-	-	-
南投縣 Nantou County	2	-	-	-	-	1	-	-	-	1	-	-	-
雲林縣 Yunlin County	-	-	-	-	-	-	-	-	-	-	-	-	-
嘉義縣 Chiayi County	-	-	-	-	-	-	-	-	-	-	-	-	-
屏東縣 Pingtung County	3	-	-	-	-	-	-	-	-	1	2	-	-
臺東縣 Taitung County	-	-	-	-	-	-	-	-	-	-	-	-	-
花蓮縣 Hualien County	-	-	-	-	-	-	-	-	-	-	-	-	-
澎湖縣 Penghu County	2	-	-	-	1	-	-	-	1	-	-	-	-
基隆市 Keelung City	-	-	-	-	-	-	-	-	-	-	-	-	-
新竹市 Hsinchu City	-	-	-	-	-	-	-	-	-	-	-	-	-
嘉義市 Chiayi City	-	-	-	-	-	-	-	-	-	-	-	-	-
福 建 省 Fuchien Province	-	-	-	-	-	-	-	-	-	-	-	-	-
金門縣 Kinmen County	-	-	-	-	-	-	-	-	-	-	-	-	-
連江縣 Lienchiang County	-	-	-	-	-	-	-	-	-	-	-	-	-
刑 事 局 Criminal Investigation Bureau	-	-	-	-	-	-	-	-	-	-	-	-	-
航 警 局 Aviation Police Bureau	-	-	-	-	-	-	-	-	-	-	-	-	-
國 道 警 局 National Highway Police Bureau	-	-	-	-	-	-	-	-	-	-	-	-	-
保二總隊 2nd Peace Reservation Team	-	-	-	-	-	-	-	-	-	-	-	-	-
保三總隊 3rd Peace Reservation Team	-	-	-	-	-	-	-	-	-	-	-	-	-
鐵 路 Railroad	-	-	-	-	-	-	-	-	-	-	-	-	-
基 隆 港 Keelung Harbor	-	-	-	-	-	-	-	-	-	-	-	-	-
臺 中 港 Taichung Harbor	1	-	-	-	1	-	-	-	-	-	-	-	-
高 雄 港 Kaohsiung Harbor	-	-	-	-	-	-	-	-	-	-	-	-	-
花 蓮 港 Hualien Harbor	-	-	-	-	-	-	-	-	-	-	-	-	-

# 102. 重大傷害案件發生時間分析

Serious Injury by Hour, 2012

中華民國 101 年

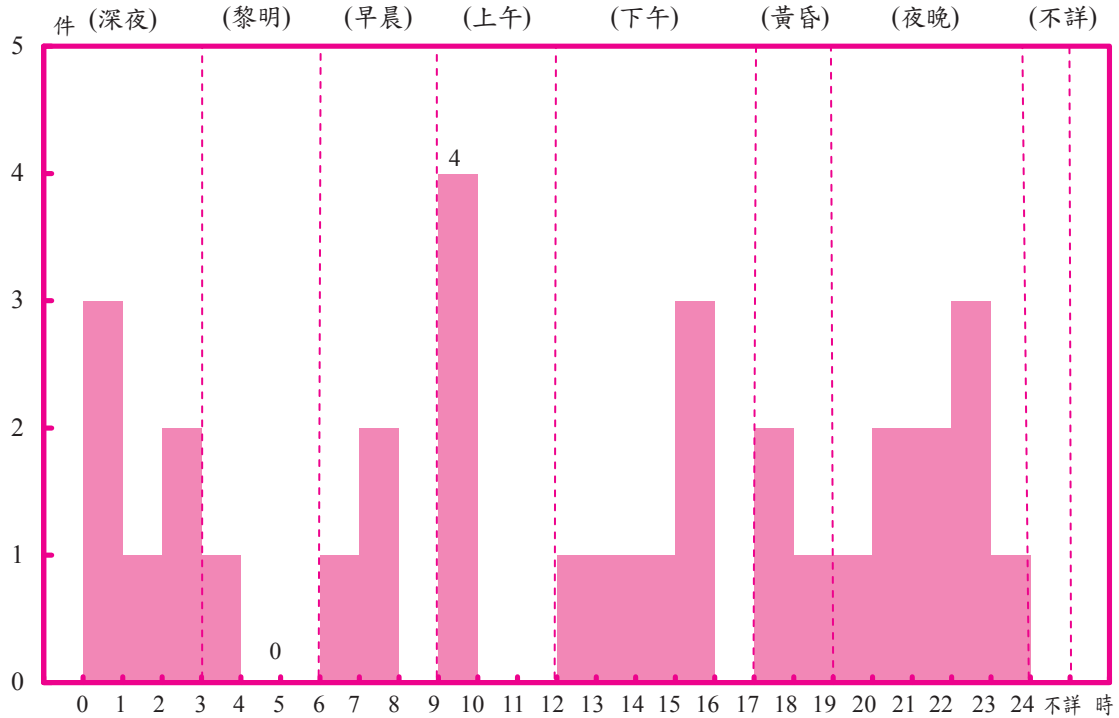

	合計 Total	深夜 0-3 A.M.			黎明 3-6 A.M.			早晨 6-9 A.M.			上午 9-12 A.M.		
		0	1	2	3	4	5	6	7	8	9	10	11
發生件數 Known to the Police	<b>32</b>	3	1	2	1	-	-	1	2	-	4	-	-
百分比 Percentage	<b>100.00</b>	18.75			3.13			9.38			12.50		

	下午 12-17 P.M.					黃昏 17-19 P.M.		夜晚 19-24 P.M.					不詳 Unknown
	12	13	14	15	16	17	18	19	20	21	22	23	
發生件數 Known to the Police	1	1	1	3	-	2	1	1	2	2	3	1	-
百分比 Percentage	18.75					9.38		28.13					-



# 104. 重大傷害案件嫌疑人及被害人年齡分析

Offenders and Victims in Serious Injury by Age, 2012

中華民國101年

	嫌 疑 人				被 害 人			
	Offenders				Victims			
	合 計	男	女	百分比	合 計	男	女	百分比
	Total	(M)	(F)	Percentage	Total	(M)	(F)	Percentage
<b>合 計 Total</b>	<b>68</b>	<b>62</b>	<b>6</b>	<b>100.00</b>	<b>42</b>	<b>32</b>	<b>10</b>	<b>100.00</b>
12歲未滿 Under12	-	-	-	-	7	3	4	16.67
12-18歲未滿 12-Under18	17	16	1	25.00	4	4	-	9.52
18-20歲未滿 18-Under20	4	4	-	5.88	-	-	-	-
20-23歲 20-23	5	5	-	7.35	4	4	-	9.52
24-29歲 24-29	11	10	1	16.18	2	2	-	4.76
30-39歲 30-39	17	14	3	25.00	9	6	3	21.43
40-49歲 40-49	10	9	1	14.71	8	7	1	19.05
50-59歲 50-59	4	4	-	5.88	5	4	1	11.90
60-64歲 60-64	-	-	-	-	2	2	-	4.76
65-69歲 65-69	-	-	-	-	1	-	1	2.38
70歲以上 Over70	-	-	-	-	-	-	-	-
不 詳 Unknown	-	-	-	-	-	-	-	-



# 105. 重大傷害案件嫌疑人及被害人職業分析

Offenders and Victims in Serious Injury by Occupation, 2012

中華民國101年

	嫌 疑 人 Offenders				被 害 人 Victims			
	合 計 Total	男 (M)	女 (F)	百分比 Percentage	合 計 Total	男 (M)	女 (F)	百分比 Percentage
合 計 Total	68	62	6	100.00	42	32	10	100.00
民意代表、行政主管、 企業主管及經理人員 Legislators, Government Administrators, Business Executives and Managers	2	2	-	2.94	1	1	-	2.38
專 業 人 員 Professionals	1	-	1	1.47	-	-	-	-
技術員及助理專業人員 Technicians and Associate Professionals	-	-	-	-	1	-	1	2.38
事 務 工 作 人 員 Clerks	-	-	-	-	-	-	-	-
服務(不含保安)工作人員 Service Workers (Not Including Public Safety Servicemen)	11	9	2	16.18	4	3	1	9.52
售 貨 員 Shop and Market Sales Workers	1	1	-	1.47	-	-	-	-
農 林 漁 牧 工 作 人 員 Agricultural, Animal Husbandry, Forestry and Fishing Workers	-	-	-	-	-	-	-	-
保 安 工 作 人 員 Public Safety Servicemen	2	2	-	2.94	-	-	-	-
技 術 工 及 有 關 工 作 人 員 Craft and Related Workers	1	1	-	1.47	5	4	1	11.90
運 輸 工 作 人 員 Transportation Workers	2	2	-	2.94	3	3	-	7.14
運輸除外之機械設備操作 及 組 裝 工 Plant and Machine Operators and Assemblers (Not Including Transportation	1	1	-	1.47	1	1	-	2.38
非 技 術 工 及 體 力 工 Elementary Occupations	17	17	-	25.00	5	5	-	11.90
學 生 Students	14	13	1	20.59	4	4	-	9.52
無 職 Unemployed Persons	15	13	2	22.06	13	10	3	30.95
其 他 ( 含 不 詳 ) Others ( Including the Unknown )	1	1	-	1.47	5	1	4	11.90

# 106. 重大傷害案件嫌疑人及被害人教育程度分析

Offenders and Victims in Serious Injury by Education Level, 2012

中華民國101年

		嫌 疑 人 Offenders				被 害 人 Victims			
		合 計 Total	男 (M)	女 (F)	百分比 Percentage	合 計 Total	男 (M)	女 (F)	百分比 Percentage
合計	Total	68	62	6	100.00	42	32	10	100.00
不識字	Illiteracy	-	-	-	-	5	2	3	11.90
自修	Self-educated	-	-	-	-	-	-	-	-
小學在學	Primary School	-	-	-	-	-	-	-	-
小學肄業		-	-	-	-	-	-	-	-
小學畢業		4	4	-	5.88	4	3	1	9.52
國中在學	Junior High School	8	7	1	11.76	4	4	-	9.52
國中肄業		1	1	-	1.47	1	-	1	2.38
國中畢業		8	8	-	11.76	9	7	2	21.43
高中在學	Senior High School	6	6	-	8.82	-	-	-	-
高中肄業		4	3	1	5.88	1	1	-	2.38
高中畢業		30	27	3	44.12	12	12	-	28.57
大專在學	College	-	-	-	-	-	-	-	-
大專肄業		-	-	-	-	-	-	-	-
大專畢業		3	2	1	4.41	3	1	2	7.14
研究所 (含以上)	Graduate School	1	1	-	1.47	-	-	-	-
其他 (含不詳)	Others (Including the Unknown)	3	3	-	4.41	3	2	1	7.14

### 三、其他刑案分析統計

## Analysis of Other Criminal Cases



# (一) 毒品案件分析統計

## Analysis of Narcotics



# 107.毒品案件數、嫌疑人人數、量數統計

Geographic Distribution of Narcotics by Clearances, Offenders and Quantities, 2012

中華民國101年

	破 獲 件 數 Clearances		嫌 疑 人 Offenders		查 獲 數 量 ( 公 克 ) Quantities
	件 數 Cases	百分比 Percentage	人 數 Number	百分比 Percentage	
<b>合 計 Total</b>	<b>44,001</b>	<b>100.00</b>	<b>47,043</b>	<b>100.00</b>	<b>2,960,902.65</b>
<b>新 北 市 New Taipei City</b>	<b>7,762</b>	<b>17.64</b>	<b>8,386</b>	<b>17.83</b>	<b>49,569.87</b>
<b>臺 北 市 Taipei City</b>	<b>4,299</b>	<b>9.77</b>	<b>4,625</b>	<b>9.83</b>	<b>209,059.98</b>
<b>臺 中 市 Taichung City</b>	<b>3,380</b>	<b>7.68</b>	<b>3,908</b>	<b>8.31</b>	<b>180,803.23</b>
<b>臺 南 市 Tainan City</b>	<b>2,829</b>	<b>6.43</b>	<b>2,872</b>	<b>6.11</b>	<b>86,584.72</b>
<b>高 雄 市 Kaohsiung City</b>	<b>5,802</b>	<b>13.19</b>	<b>6,193</b>	<b>13.16</b>	<b>436,604.18</b>
<b>臺 灣 省 Taiwan Province</b>	<b>19,378</b>	<b>44.04</b>	<b>20,471</b>	<b>43.52</b>	<b>1,252,050.20</b>
宜蘭縣 Ilan County	702	1.60	797	1.69	2,206.00
桃園縣 Taoyuan County	3,997	9.08	4,365	9.28	143,202.87
新竹縣 Hsinchu County	914	2.08	897	1.91	2,461.31
苗栗縣 Miaoli County	1,612	3.66	1,860	3.95	5,231.01
彰化縣 Changhua County	2,165	4.92	2,290	4.87	11,027.28
南投縣 Nantou County	910	2.07	966	2.05	104,468.77
雲林縣 Yunlin County	1,113	2.53	1,227	2.61	3,543.03
嘉義縣 Chiayi County	940	2.14	912	1.94	654.51
屏東縣 Pingtung County	2,644	6.01	2,720	5.78	255,206.09
臺東縣 Taitung County	349	0.79	329	0.70	601,000.38
花蓮縣 Hualien County	708	1.61	672	1.43	1,032.57
澎湖縣 Penghu County	73	0.17	81	0.17	50.01
基隆市 Keelung City	1,879	4.27	1,865	3.96	17,424.89
新竹市 Hsinchu City	659	1.50	757	1.61	89,336.51
嘉義市 Chiayi City	713	1.62	733	1.56	15,204.97
<b>福 建 省 Fuchien Province</b>	<b>7</b>	<b>0.02</b>	<b>8</b>	<b>0.02</b>	<b>1.70</b>
金門縣 Kinmen County	5	0.01	6	0.01	1.70
連江縣 Lienchiang County	2	-	2	-	-
<b>刑 事 局 Criminal Investigation Bureau</b>	<b>1</b>	<b>-</b>	<b>1</b>	<b>-</b>	<b>-</b>
<b>航 警 局 Aviation Police Bureau</b>	<b>81</b>	<b>0.18</b>	<b>97</b>	<b>0.21</b>	<b>124,554.72</b>
<b>國道警局 National Highway Police Bureau</b>	<b>240</b>	<b>0.55</b>	<b>254</b>	<b>0.54</b>	<b>16,909.73</b>
<b>保二總隊 2nd Peace Reservation Team</b>	<b>2</b>	<b>-</b>	<b>1</b>	<b>-</b>	<b>1.34</b>
<b>保三總隊 3rd Peace Reservation Team</b>	<b>89</b>	<b>0.20</b>	<b>94</b>	<b>0.20</b>	<b>604,269.32</b>
<b>鐵 路 Railroad</b>	<b>48</b>	<b>0.11</b>	<b>39</b>	<b>0.08</b>	<b>9.15</b>
<b>基 隆 港 Keelung Harbor</b>	<b>31</b>	<b>0.07</b>	<b>33</b>	<b>0.07</b>	<b>19.65</b>
<b>臺 中 港 Taichung Harbor</b>	<b>14</b>	<b>0.03</b>	<b>17</b>	<b>0.04</b>	<b>38.36</b>
<b>高 雄 港 Kaohsiung Harbor</b>	<b>29</b>	<b>0.07</b>	<b>36</b>	<b>0.08</b>	<b>425.80</b>
<b>花 蓮 港 Hualien Harbor</b>	<b>9</b>	<b>0.02</b>	<b>8</b>	<b>0.02</b>	<b>0.70</b>

說明：本項統計破獲件數係以偵破單位計算，併含破獲積案，以下各表均同。

# 108. 歷年破獲毒品案件數、

Narcotics Cases Cleared, Offenders and

中華民國 92

	破 件 數  Clearances	獲 嫌 疑 人 數  Offenders	查 獲 毒 品				
			合 計 Total	第 一 級			
				小 計 Subtotal	海洛因 Heroin	嗎 啡 Morphine	鴉 片 Opium
92年 2003	25,480	28,921	2,253,232.00	255,041.16	254,807.23	44.15	-
93年 2004	37,347	40,136	3,852,609.99	360,119.38	358,881.44	72.37	2.81
94年 2005	49,452	51,376	8,926,527.11	228,453.75	228,202.82	107.37	0.51
95年 2006	45,405	47,257	2,480,208.46	247,457.43	246,457.94	19.35	3.67
96年 2007	52,835	53,681	4,997,382.65	154,763.72	153,048.89	16.56	6.82
97年 2008	52,457	52,762	7,003,474.36	127,852.38	127,825.37	10.55	2.80
98年 2009	44,913	47,400	4,427,452.27	91,571.18	90,730.87	821.99	0.10
99年 2010	48,318	51,078	5,346,793.64	59,526.00	58,476.61	13.08	0.21
100年 2011	45,999	48,875	4,646,290.43	41,011.40	40,943.67	46.42	10.07
101年 2012	44,001	47,043	2,960,902.65	159,431.98	159,054.42	15.24	78.73

		查 獲 毒 品 量 數 ( 公 克 )						
		第 二 級 毒 品 Second Class			第 三 級			
		潘他唑新 Pentazocine	MDMA	可待因 (高含量) Codeine(High Contains)	其 他 Others	小 計 Subtotal	可待因 (低含量) Codeine (Low Contains)	FM2
92年 2003		6,526.08	380,001.04	1.00	483.92	429,488.21	-	11,313.77
93年 2004		2,509.11	224,250.89	885.90	2,959.85	230,564.19	22.00	3,328.24
94年 2005		4,197.02	106,334.02	78.50	5,487.96	5,591,539.17	43.40	1,718.73
95年 2006		31.11	95,879.85	-	4,534.80	857,259.90	6.96	773.19
96年 2007		91.29	33,605.03	-	502.90	1,829,871.13	8.00	380.01
97年 2008		295.19	10,306.03	1.00	2,488.05	2,187,640.95	-	289.49
98年 2009		68.64	117,446.69	-	11,205.83	1,721,934.27	-	162,112.33
99年 2010		9.08	20,409.04	-	892.65	2,379,315.03	-	11,855.36
100年 2011		100.66	52,650.78	-	647.20	2,783,621.49	-	6,857.81
101年 2012		1.00	47,219.24	6.00	62,010.54	1,762,900.48	-	1,376.03

說明：1. 毒品案件發生數即為破獲數。

2. 毒品案件之破獲數及逮捕嫌疑人人數，以 96 年破獲 52,835 件、96 年逮捕 53,681 人為最多，而以 92 年破獲 25,480 件、92 年逮捕 28,921 人為最少。

3. 本項統計破獲件數包括破獲積案。

4. 101 年毒品案件破獲 44,011 件，其中破獲當年計 38,011 件，破獲以前年份積案 5,990 件。

5. 自 81 年起增列合成品項。

6. 第四級毒品其他項包含 94 年度硝甲西洋 17,724.00 公克。



# 嫌疑人人數、量數比較

Narcotic Drugs Seized, 2003-2012

年至 101 年

量數 (公 克) Quantities (Gram)

毒 品 First Class		第 二 級 毒 品 Second Class					
古 柯 鹼 Cocaine	其 他 Others	小 計 Subtotal	嬰 粟 Poppy	古 柯 Coca	大 麻 Cannabis	安 非 他 命 Amphetamine	配 西 汀 Pethidine
189.58	0.20	<b>1,568,606.83</b>	28.70	-	84,261.02	1,097,305.07	-
1,162.76	-	<b>3,261,553.41</b>	-	0.20	24,778.91	3,006,168.55	-
143.05	-	<b>2,165,706.69</b>	4.10	16.43	39,649.70	2,009,938.96	-
976.47	-	<b>649,715.74</b>	-	-	44,368.41	504,901.57	-
1,690.46	0.99	<b>260,997.04</b>	-	1.51	29,338.57	197,457.74	-
13.66	-	<b>2,559,762.54</b>	-	-	18,671.64	2,528,000.63	-
18.22	-	<b>1,744,950.04</b>	-	-	304,774.31	1,311,454.57	-
1,036.10	-	<b>894,511.99</b>	0.40	-	35,560.30	837,640.52	-
11.24	-	<b>988,756.51</b>	-	-	9,189.68	926,167.79	0.40
283.59	-	<b>505,768.97</b>	-	882.00	50,092.01	345,558.18	-

Quantities (Gram)

毒 品 Third Class			第 四 級 毒 品 Fourth Class			其 他 Others		
K 他 命	硝 甲 西 洋 Nimetazepam	其 他 Others	小 計 Subtotal	勞 拉 西 洋 Lorazepam	其 他 Others	小 計 Subtotal	種 子 Seeds( Including Poppy Coca and Cannabis)	其 他 Others
-	-	418,174.44	-	-	-	<b>95.80</b>	92.80	3.00
-	-	227,213.95	-	-	-	<b>373.01</b>	267.11	105.90
189,688.46	-	5,400,088.58	<b>940,188.20</b>	-	940,188.20	<b>639.30</b>	620.10	19.20
753,116.11	99,737.41	3,626.23	<b>669,120.77</b>	-	669,120.77	<b>56,654.62</b>	56,451.12	203.50
1,409,586.21	416,877.66	3,019.25	<b>828,664.06</b>	25.00	828,639.06	<b>1,923,086.70</b>	1,923,029.75	56.95
2,184,622.84	1,082.01	1,646.61	<b>2,128,130.89</b>	1.27	2,128,129.62	<b>87.60</b>	87.60	-
1,446,605.25	106,626.91	6,589.78	<b>864,519.01</b>	486.32	864,032.69	<b>4,477.77</b>	4,472.32	5.45
2,275,809.99	83,263.48	8,386.20	<b>2,012,293.49</b>	-	2,012,293.49	<b>1,147.13</b>	1,147.13	-
2,129,357.73	529,505.26	117,900.69	<b>832,701.83</b>	-	832,701.83	<b>199.20</b>	199.20	-
1,729,275.51	23,551.94	8,697.00	<b>532,694.91</b>	-	532,694.91	<b>106.31</b>	106.31	-

# 109.毒品案件破獲月份及地區（單位）統計

Geographic Distribution of Narcotic Cases by Month, 2012

中華民國101年

單位：件

	合計 Total	毒 品 總 數 Total											
		1月 Jan.	2月 Feb.	3月 Mar.	4月 Apr.	5月 May	6月 Jun.	7月 Jul.	8月 Aug.	9月 Sep.	10月 Oct.	11月 Nov.	12月 Dec.
合 計 Total	43,731	3,372	3,761	3,680	4,022	3,712	2,511	4,450	4,510	3,559	3,438	3,652	3,064
新 北 市 New Taipei City	7,762	520	626	645	644	716	464	694	899	678	597	671	608
臺 北 市 Taipei City	4,299	335	358	403	399	265	255	374	318	365	426	412	389
臺 中 市 Taichung City	3,110	267	287	267	309	364	162	312	321	258	-	317	246
臺 南 市 Tainan City	2,829	208	257	285	215	224	151	324	275	258	253	213	166
高 雄 市 Kaohsiung City	5,802	431	651	503	534	342	441	775	573	400	471	367	314
臺 灣 省 Taiwan Province	19,378	1,564	1,526	1,536	1,876	1,760	994	1,923	2,072	1,569	1,642	1,616	1,300
宜蘭縣 Ilan County	702	81	67	59	75	49	22	74	86	34	47	63	45
桃園縣 Taoyuan County	3,997	196	225	303	372	409	212	441	381	357	416	343	342
新竹縣 Hsinchu County	914	111	64	71	103	69	60	104	91	73	75	53	40
苗栗縣 Miaoli County	1,612	134	111	200	203	201	66	172	215	92	84	78	56
彰化縣 Changhua County	2,165	175	152	130	162	198	114	244	238	189	217	198	148
南投縣 Nantou County	910	97	74	60	95	65	38	64	91	96	82	88	60
雲林縣 Yunlin County	1,113	100	79	90	107	105	23	103	133	94	81	125	73
嘉義縣 Chiayi County	940	58	83	76	97	71	61	104	87	74	83	77	69
屏東縣 Pingtung County	2,644	222	329	222	210	239	152	232	276	199	201	213	149
臺東縣 Taitung County	349	44	29	19	45	29	8	11	48	33	26	31	26
花蓮縣 Hualien County	708	57	45	67	69	64	45	71	71	62	36	71	50
澎湖縣 Penghu County	73	13	3	5	9	3	-	2	6	3	3	15	11
基隆市 Keelung City	1,879	138	142	113	200	155	128	151	190	167	202	157	136
新竹市 Hsinchu City	659	84	71	59	64	36	23	68	57	51	40	48	58
嘉義市 Chiayi City	713	54	52	62	65	67	42	82	102	45	49	56	37
福 建 省 Fuchien Province	7	-	-	-	2	1	-	-	2	-	-	1	1
金門縣 Kinmen County	5	-	-	-	-	1	-	-	2	-	-	1	1
連江縣 Lienchiang County	2	-	-	-	2	-	-	-	-	-	-	-	-
刑 事 局 Criminal Investigation Bureau	1	-	-	-	-	-	-	-	-	1	-	-	-
航 警 局 Aviation Police Bureau	81	5	14	4	4	6	13	6	6	5	6	5	7
國 道 警 局 National Highway Police Bureau	240	22	27	25	21	12	14	25	27	10	18	18	21
保二總隊 2nd Peace Reservation Team	2	-	-	-	-	-	-	1	-	-	1	-	-
保三總隊 3rd Peace Reservation Team	89	3	2	7	7	9	10	8	11	6	9	9	8
鐵 路 Railroad	48	11	8	4	5	3	1	2	2	4	3	3	2
基 隆 港 Keelung Harbor	31	-	-	-	4	3	1	1	4	1	8	9	-
臺 中 港 Taichung Harbor	14	2	-	-	-	1	2	-	-	-	-	7	2
高 雄 港 Kaohsiung Harbor	29	3	4	1	1	5	3	5	-	2	4	1	-
花 蓮 港 Hualien Harbor	9	1	1	-	1	1	-	-	-	2	-	3	-

說明：1.毒品總數包含一級、二級、三級、四級及其他毒品；二級毒品則包括安非他命、潘他啞新等麻醉藥品。

2.本項統計係以處理月別區分，非查獲月別，是宜注意。

# 109.毒品案件破獲月份及地區（單位）統計（續1）

Geographic Distribution of Narcotic Cases by Month, 2012

中華民國101年

單位：件

	小計 Sub-total	第一級毒品 First Class											
		1月 Jan.	2月 Feb.	3月 Mar.	4月 Apr.	5月 May	6月 Jun.	7月 Jul.	8月 Aug.	9月 Sep.	10月 Oct.	11月 Nov.	12月 Dec.
<b>合計 Total</b>	<b>15,661</b>	<b>1,249</b>	<b>1,377</b>	<b>1,358</b>	<b>1,483</b>	<b>1,398</b>	<b>927</b>	<b>1,517</b>	<b>1,441</b>	<b>1,249</b>	<b>1,370</b>	<b>1,281</b>	<b>1,011</b>
<b>新 北 市 New Taipei City</b>	<b>1,629</b>	<b>106</b>	<b>127</b>	<b>125</b>	<b>142</b>	<b>174</b>	<b>101</b>	<b>157</b>	<b>167</b>	<b>137</b>	<b>137</b>	<b>139</b>	<b>117</b>
<b>臺 北 市 Taipei City</b>	<b>799</b>	<b>66</b>	<b>66</b>	<b>89</b>	<b>72</b>	<b>49</b>	<b>55</b>	<b>58</b>	<b>55</b>	<b>67</b>	<b>74</b>	<b>86</b>	<b>62</b>
<b>臺 中 市 Taichung City</b>	<b>1,573</b>	<b>141</b>	<b>149</b>	<b>145</b>	<b>140</b>	<b>165</b>	<b>81</b>	<b>135</b>	<b>136</b>	<b>113</b>	<b>124</b>	<b>146</b>	<b>98</b>
<b>臺 南 市 Tainan City</b>	<b>1,194</b>	<b>84</b>	<b>127</b>	<b>124</b>	<b>90</b>	<b>112</b>	<b>59</b>	<b>135</b>	<b>109</b>	<b>98</b>	<b>106</b>	<b>92</b>	<b>58</b>
<b>高 雄 市 Kaohsiung City</b>	<b>2,648</b>	<b>204</b>	<b>301</b>	<b>222</b>	<b>240</b>	<b>172</b>	<b>209</b>	<b>338</b>	<b>239</b>	<b>181</b>	<b>215</b>	<b>169</b>	<b>158</b>
<b>臺 灣 省 Taiwan Province</b>	<b>7,657</b>	<b>630</b>	<b>592</b>	<b>645</b>	<b>784</b>	<b>714</b>	<b>410</b>	<b>681</b>	<b>718</b>	<b>645</b>	<b>700</b>	<b>632</b>	<b>506</b>
宜蘭縣 Ilan County	261	38	31	26	27	20	8	17	24	12	15	20	23
桃園縣 Taoyuan County	1,380	64	77	131	146	152	83	128	110	124	157	111	97
新竹縣 Hsinchu County	300	30	16	24	43	22	17	26	22	33	35	19	13
苗栗縣 Miaoli County	465	40	36	63	80	61	14	49	48	24	21	15	14
彰化縣 Changhua County	1,223	109	78	68	91	126	72	136	112	119	132	107	73
南投縣 Nantou County	507	50	43	40	54	37	23	36	46	52	48	45	33
雲林縣 Yunlin County	636	64	43	54	64	67	11	53	80	49	42	72	37
嘉義縣 Chiayi County	386	23	34	31	22	24	26	36	39	31	49	42	29
屏東縣 Pingtung County	1,006	85	107	90	90	91	53	85	98	81	67	87	72
臺東縣 Taitung County	57	5	3	3	11	3	2	6	5	6	4	5	4
花蓮縣 Hualien County	185	11	14	19	21	18	19	16	18	12	15	9	13
澎湖縣 Penghu County	15	7	1	2	-	-	-	1	1	1	-	1	1
基隆市 Keelung City	703	61	65	48	86	50	53	48	50	56	75	59	52
新竹市 Hsinchu City	246	28	23	19	20	16	12	20	20	23	16	19	30
嘉義市 Chiayi City	287	15	21	27	29	27	17	24	45	22	24	21	15
<b>福 建 省 Fuchien Province</b>	<b>1</b>	<b>-</b>	<b>-</b>	<b>-</b>	<b>-</b>	<b>1</b>	<b>-</b>	<b>-</b>	<b>-</b>	<b>-</b>	<b>-</b>	<b>-</b>	<b>-</b>
金門縣 Kinmen County	1	-	-	-	-	1	-	-	-	-	-	-	-
連江縣 Lienchiang County	-	-	-	-	-	-	-	-	-	-	-	-	-
<b>刑 事 局 Criminal Investigation Bureau</b>	<b>-</b>	<b>-</b>	<b>-</b>	<b>-</b>	<b>-</b>	<b>-</b>	<b>-</b>	<b>-</b>	<b>-</b>	<b>-</b>	<b>-</b>	<b>-</b>	<b>-</b>
<b>航 警 局 Aviation Police Bureau</b>	<b>14</b>	<b>1</b>	<b>1</b>	<b>-</b>	<b>-</b>	<b>1</b>	<b>1</b>	<b>-</b>	<b>3</b>	<b>2</b>	<b>3</b>	<b>-</b>	<b>2</b>
<b>國道警局 National Highway Police Bureau</b>	<b>75</b>	<b>11</b>	<b>8</b>	<b>4</b>	<b>7</b>	<b>3</b>	<b>7</b>	<b>7</b>	<b>6</b>	<b>2</b>	<b>7</b>	<b>7</b>	<b>6</b>
<b>保二總隊 2nd Peace Reservation Team</b>	<b>-</b>	<b>-</b>	<b>-</b>	<b>-</b>	<b>-</b>	<b>-</b>	<b>-</b>	<b>-</b>	<b>-</b>	<b>-</b>	<b>-</b>	<b>-</b>	<b>-</b>
<b>保三總隊 3rd Peace Reservation Team</b>	<b>21</b>	<b>1</b>	<b>1</b>	<b>1</b>	<b>1</b>	<b>3</b>	<b>1</b>	<b>5</b>	<b>3</b>	<b>1</b>	<b>2</b>	<b>-</b>	<b>2</b>
<b>鐵 路 Railroad</b>	<b>20</b>	<b>3</b>	<b>3</b>	<b>3</b>	<b>5</b>	<b>2</b>	<b>-</b>	<b>-</b>	<b>2</b>	<b>2</b>	<b>-</b>	<b>-</b>	<b>-</b>
<b>基 隆 港 Keelung Harbor</b>	<b>11</b>	<b>-</b>	<b>-</b>	<b>-</b>	<b>1</b>	<b>-</b>	<b>1</b>	<b>1</b>	<b>3</b>	<b>-</b>	<b>2</b>	<b>3</b>	<b>-</b>
<b>臺 中 港 Taichung Harbor</b>	<b>9</b>	<b>-</b>	<b>-</b>	<b>-</b>	<b>-</b>	<b>-</b>	<b>2</b>	<b>-</b>	<b>-</b>	<b>-</b>	<b>-</b>	<b>5</b>	<b>2</b>
<b>高 雄 港 Kaohsiung Harbor</b>	<b>5</b>	<b>2</b>	<b>1</b>	<b>-</b>	<b>1</b>	<b>1</b>	<b>-</b>	<b>-</b>	<b>-</b>	<b>-</b>	<b>-</b>	<b>-</b>	<b>-</b>
<b>花 蓮 港 Hualien Harbor</b>	<b>5</b>	<b>-</b>	<b>1</b>	<b>-</b>	<b>-</b>	<b>1</b>	<b>-</b>	<b>-</b>	<b>-</b>	<b>1</b>	<b>-</b>	<b>2</b>	<b>-</b>

# 109.毒品案件破獲月份及地區（單位）統計（續2）

Geographic Distribution of Narcotic Cases by Month, 2012

中華民國101年

單位：件

	小計 Sub-total	第二級毒品 Second Class											
		1月 Jan.	2月 Feb.	3月 Mar.	4月 Apr.	5月 May	6月 Jun.	7月 Jul.	8月 Aug.	9月 Sep.	10月 Oct.	11月 Nov.	12月 Dec.
合計 Total	26,021	1,991	2,242	2,191	2,422	2,203	1,498	2,574	2,603	2,139	2,160	2,197	1,801
新北市 New Taipei City	5,632	388	462	489	482	522	336	470	606	513	432	497	435
臺北市 Taipei City	3,263	249	279	297	301	208	193	282	241	278	332	309	294
臺中市 Taichung City	1,616	112	130	112	157	174	73	149	153	122	135	159	140
臺南市 Tainan City	1,549	118	122	151	120	110	91	178	156	154	141	110	98
高雄市 Kaohsiung City	3,019	220	344	272	286	163	227	411	307	212	239	190	148
臺灣省 Taiwan Province	10,604	879	869	842	1,047	1,002	553	1,053	1,111	839	849	898	662
宜蘭縣 Ilan County	388	42	34	31	48	28	13	46	37	20	31	40	18
桃園縣 Taoyuan County	2,204	120	136	159	209	239	114	226	216	187	214	202	182
新竹縣 Hsinchu County	574	79	46	46	59	43	40	69	61	38	39	31	23
苗栗縣 Miaoli County	1,019	86	73	135	120	138	52	105	102	58	58	57	35
彰化縣 Changhua County	800	60	59	52	66	68	41	89	89	66	73	75	62
南投縣 Nantou County	385	46	29	19	40	26	14	28	40	43	33	42	25
雲林縣 Yunlin County	460	35	35	36	41	38	12	46	50	44	35	52	36
嘉義縣 Chiayi County	537	33	48	44	74	47	35	65	44	42	34	34	37
屏東縣 Pingtung County	1,569	130	208	127	118	147	98	138	167	114	130	120	72
臺東縣 Taitung County	290	39	26	16	34	26	5	5	43	26	22	26	22
花蓮縣 Hualien County	511	45	31	47	47	45	26	55	51	47	20	62	35
澎湖縣 Penghu County	38	4	2	3	9	3	-	1	4	1	-	7	4
基隆市 Keelung City	1,109	75	73	56	111	101	71	98	130	108	121	93	72
新竹市 Hsinchu City	349	50	42	40	39	16	10	39	28	23	18	24	20
嘉義市 Chiayi City	371	35	27	31	32	37	22	43	49	22	21	33	19
福建省 Fuchien Province	5	-	-	-	2	-	-	-	1	-	-	1	1
金門縣 Kinmen County	3	-	-	-	-	-	-	-	1	-	-	1	1
連江縣 Lienchiang County	2	-	-	-	2	-	-	-	-	-	-	-	-
刑事局 Criminal Investigation Bureau	1	-	-	-	-	-	-	-	-	1	-	-	-
航警局 Aviation Police Bureau	49	2	10	1	4	3	7	5	2	3	3	5	4
國道警局 National Highway Police Bureau	153	11	17	21	14	8	7	16	19	8	11	10	11
保二總隊 2nd Peace Reservation Team	2	-	-	-	-	-	-	1	-	-	1	-	-
保三總隊 3rd Peace Reservation Team	49	1	1	4	5	4	7	3	6	3	4	5	6
鐵路 Railroad	27	7	5	1	-	1	1	2	-	2	3	3	2
基隆港 Keelung Harbor	20	-	-	-	3	3	-	-	1	1	6	6	-
臺中港 Taichung Harbor	5	2	-	-	-	1	-	-	-	-	-	2	-
高雄港 Kaohsiung Harbor	23	1	3	1	-	4	3	4	-	2	4	1	-
花蓮港 Hualien Harbor	4	1	-	-	1	-	-	-	-	1	-	1	-

# 109.毒品案件破獲月份及地區（單位）統計（續3）

Geographic Distribution of Narcotic Cases by Month, 2012

中華民國101年

單位：件

	小計 Sub-total	第三級毒品 Third Class											
		1月 Jan.	2月 Feb.	3月 Mar.	4月 Apr.	5月 May	6月 Jun.	7月 Jul.	8月 Aug.	9月 Sep.	10月 Oct.	11月 Nov.	12月 Dec.
合計 Total	2,192	130	141	124	116	104	82	340	414	158	170	169	244
新北市 New Taipei City	498	25	37	31	20	20	26	66	126	28	28	35	56
臺北市 Taipei City	229	19	12	17	26	8	7	28	22	20	20	17	33
臺中市 Taichung City	176	14	8	7	12	21	8	28	29	22	8	11	8
臺南市 Tainan City	85	6	8	10	5	2	1	10	10	6	6	11	10
高雄市 Kaohsiung City	130	7	6	8	8	7	5	25	26	7	16	8	7
臺灣省 Taiwan Province	1,034	55	65	47	44	42	31	180	197	75	89	84	125
宜蘭縣 Ilan County	53	1	2	2	-	1	1	11	25	2	1	3	4
桃園縣 Taoyuan County	412	12	12	13	17	17	15	87	55	46	45	30	63
新竹縣 Hsinchu County	39	2	2	1	1	4	3	9	8	2	1	2	4
苗栗縣 Miaoli County	57	8	2	2	3	2	-	9	20	2	2	6	1
彰化縣 Changhua County	137	6	15	8	5	4	1	19	37	3	11	16	12
南投縣 Nantou County	14	1	2	1	-	1	1	-	4	1	1	-	2
雲林縣 Yunlin County	17	1	1	-	2	-	-	4	3	1	4	1	-
嘉義縣 Chiayi County	17	2	1	1	1	-	-	3	4	1	-	1	3
屏東縣 Pingtung County	69	7	14	5	2	1	1	9	11	4	4	6	5
臺東縣 Taitung County	2	-	-	-	-	-	1	-	-	1	-	-	-
花蓮縣 Hualien County	12	1	-	1	1	1	-	-	2	3	1	-	2
澎湖縣 Penghu County	20	2	-	-	-	-	-	-	1	1	3	7	6
基隆市 Keelung City	66	2	4	9	3	4	4	5	10	2	6	5	12
新竹市 Hsinchu City	64	6	6	-	5	4	1	9	9	5	6	5	8
嘉義市 Chiayi City	55	4	4	4	4	3	3	15	8	1	4	2	3
福建省 Fuchien Province	-	-	-	-	-	-	-	-	-	-	-	-	-
金門縣 Kinmen County	-	-	-	-	-	-	-	-	-	-	-	-	-
連江縣 Lienchiang County	-	-	-	-	-	-	-	-	-	-	-	-	-
刑事局 Criminal Investigation Bureau	-	-	-	-	-	-	-	-	-	-	-	-	-
航警局 Aviation Police Bureau	16	2	3	3	-	2	3	1	1	-	-	-	1
國道警局 National Highway Police Bureau	11	-	2	-	-	1	-	1	2	-	-	1	4
保二總隊 2nd Peace Reservation Team	-	-	-	-	-	-	-	-	-	-	-	-	-
保三總隊 3rd Peace Reservation Team	11	1	-	1	1	1	1	-	1	-	3	2	-
鐵路 Railroad	1	1	-	-	-	-	-	-	-	-	-	-	-
基隆港 Keelung Harbor	-	-	-	-	-	-	-	-	-	-	-	-	-
臺中港 Taichung Harbor	-	-	-	-	-	-	-	-	-	-	-	-	-
高雄港 Kaohsiung Harbor	1	-	-	-	-	-	-	1	-	-	-	-	-
花蓮港 Hualien Harbor	-	-	-	-	-	-	-	-	-	-	-	-	-

# 109.毒品案件破獲月份及地區（單位）統計（續4）

Geographic Distribution of Narcotic Cases by Month, 2012

中華民國101年

單位：件

	小計 Sub-total	第 四 級 毒 品 Fourth class											
		1月 Jan.	2月 Feb.	3月 Mar.	4月 Apr.	5月 May	6月 Jun.	7月 Jul.	8月 Aug.	9月 Sep.	10月 Oct.	11月 Nov.	12月 Dec.
合 計 Total	18	1	-	5	-	1	1	1	3	2	2	2	-
新 北 市 New Taipei City	1	1	-	-	-	-	-	-	-	-	-	-	-
臺 北 市 Taipei City	-	-	-	-	-	-	-	-	-	-	-	-	-
臺 中 市 Taichung City	2	-	-	1	-	-	-	-	1	-	-	-	-
臺 南 市 Tainan City	-	-	-	-	-	-	-	-	-	-	-	-	-
高 雄 市 Kaohsiung City	3	-	-	1	-	-	-	-	1	-	1	-	-
臺 灣 省 Taiwan Province	3	-	-	2	-	-	-	-	-	-	1	-	-
宜蘭縣 Ilan County	-	-	-	-	-	-	-	-	-	-	-	-	-
桃園縣 Taoyuan County	-	-	-	-	-	-	-	-	-	-	-	-	-
新竹縣 Hsinchu County	-	-	-	-	-	-	-	-	-	-	-	-	-
苗栗縣 Miaoli County	-	-	-	-	-	-	-	-	-	-	-	-	-
彰化縣 Changhua County	3	-	-	2	-	-	-	-	-	-	1	-	-
南投縣 Nantou County	-	-	-	-	-	-	-	-	-	-	-	-	-
雲林縣 Yunlin County	-	-	-	-	-	-	-	-	-	-	-	-	-
嘉義縣 Chiayi County	-	-	-	-	-	-	-	-	-	-	-	-	-
屏東縣 Pingtung County	-	-	-	-	-	-	-	-	-	-	-	-	-
臺東縣 Taitung County	-	-	-	-	-	-	-	-	-	-	-	-	-
花蓮縣 Hualien County	-	-	-	-	-	-	-	-	-	-	-	-	-
澎湖縣 Penghu County	-	-	-	-	-	-	-	-	-	-	-	-	-
基隆市 Keelung City	-	-	-	-	-	-	-	-	-	-	-	-	-
新竹市 Hsinchu City	-	-	-	-	-	-	-	-	-	-	-	-	-
嘉義市 Chiayi City	-	-	-	-	-	-	-	-	-	-	-	-	-
福 建 省 Fuchien Province	-	-	-	-	-	-	-	-	-	-	-	-	-
金門縣 Kinmen County	-	-	-	-	-	-	-	-	-	-	-	-	-
連江縣 Lienchiang County	-	-	-	-	-	-	-	-	-	-	-	-	-
刑 事 局 Criminal Investigation Bureau	-	-	-	-	-	-	-	-	-	-	-	-	-
航 警 局 Aviation Police Bureau	-	-	-	-	-	-	-	-	-	-	-	-	-
國道警局 National Highway Police Bureau	1	-	-	-	-	-	-	1	-	-	-	-	-
保二總隊 2nd Peace Reservation Team	-	-	-	-	-	-	-	-	-	-	-	-	-
保三總隊 3rd Peace Reservation Team	8	-	-	1	-	1	1	-	1	2	-	2	-
鐵 路 Railroad	-	-	-	-	-	-	-	-	-	-	-	-	-
基 隆 港 Keelung Harbor	-	-	-	-	-	-	-	-	-	-	-	-	-
臺 中 港 Taichung Harbor	-	-	-	-	-	-	-	-	-	-	-	-	-
高 雄 港 Kaohsiung Harbor	-	-	-	-	-	-	-	-	-	-	-	-	-
花 蓮 港 Hualien Harbor	-	-	-	-	-	-	-	-	-	-	-	-	-

# 109.毒品案件破獲月份及地區（單位）統計（續5完）

Geographic Distribution of Narcotic Cases by Month, 2012

中華民國101年

單位：件

	小計 Sub-total	其 他 毒 品 Others											
		1月 Jan.	2月 Feb.	3月 Mar.	4月 Apr.	5月 May	6月 Jun.	7月 Jul.	8月 Aug.	9月 Sep.	10月 Oct.	11月 Nov.	12月 Dec.
合 計 Total	109	1	1	2	1	6	3	18	49	11	6	3	8
新 北 市 New Taipei City	2	-	-	-	-	-	1	1	-	-	-	-	-
臺 北 市 Taipei City	8	1	1	-	-	-	-	6	-	-	-	-	-
臺 中 市 Taichung City	13	-	-	2	-	4	-	-	2	1	3	1	-
臺 南 市 Tainan City	1	-	-	-	-	-	-	1	-	-	-	-	-
高 雄 市 Kaohsiung City	2	-	-	-	-	-	-	1	-	-	-	-	1
臺 灣 省 Taiwan Province	80	-	-	-	1	2	-	9	46	10	3	2	7
宜蘭縣 Ilan County	-	-	-	-	-	-	-	-	-	-	-	-	-
桃園縣 Taoyuan County	1	-	-	-	-	1	-	-	-	-	-	-	-
新竹縣 Hsinchu County	1	-	-	-	-	-	-	-	-	-	-	1	-
苗栗縣 Miaoli County	71	-	-	-	-	-	-	9	45	8	3	-	6
彰化縣 Changhua County	2	-	-	-	-	-	-	-	-	1	-	-	1
南投縣 Nantou County	4	-	-	-	1	1	-	-	1	-	-	1	-
雲林縣 Yunlin County	-	-	-	-	-	-	-	-	-	-	-	-	-
嘉義縣 Chiayi County	-	-	-	-	-	-	-	-	-	-	-	-	-
屏東縣 Pingtung County	-	-	-	-	-	-	-	-	-	-	-	-	-
臺東縣 Taitung County	-	-	-	-	-	-	-	-	-	-	-	-	-
花蓮縣 Hualien County	-	-	-	-	-	-	-	-	-	-	-	-	-
澎湖縣 Penghu County	-	-	-	-	-	-	-	-	-	-	-	-	-
基隆市 Keelung City	1	-	-	-	-	-	-	-	-	1	-	-	-
新竹市 Hsinchu City	-	-	-	-	-	-	-	-	-	-	-	-	-
嘉義市 Chiayi City	-	-	-	-	-	-	-	-	-	-	-	-	-
福 建 省 Fuchien Province	1	-	-	-	-	-	-	-	1	-	-	-	-
金門縣 Kinmen County	1	-	-	-	-	-	-	-	1	-	-	-	-
連江縣 Lienchiang County	-	-	-	-	-	-	-	-	-	-	-	-	-
刑 事 局 Criminal Investigation Bureau	-	-	-	-	-	-	-	-	-	-	-	-	-
航 警 局 Aviation Police Bureau	2	-	-	-	-	-	2	-	-	-	-	-	-
國 道 警 局 National Highway Police Bureau	-	-	-	-	-	-	-	-	-	-	-	-	-
保二總隊 2nd Peace Reservation Team	-	-	-	-	-	-	-	-	-	-	-	-	-
保三總隊 3rd Peace Reservation Team	-	-	-	-	-	-	-	-	-	-	-	-	-
鐵 路 Railroad	-	-	-	-	-	-	-	-	-	-	-	-	-
基 隆 港 Keelung Harbor	-	-	-	-	-	-	-	-	-	-	-	-	-
臺 中 港 Taichung Harbor	-	-	-	-	-	-	-	-	-	-	-	-	-
高 雄 港 Kaohsiung Harbor	-	-	-	-	-	-	-	-	-	-	-	-	-
花 蓮 港 Hualien Harbor	-	-	-	-	-	-	-	-	-	-	-	-	-

# 110.毒品案件嫌疑人人數月份及地區（單位）統計

Geographic Distribution of Narcotic Offenders by Month, 2012

中華民國101年

單位：人

	合計 Total	毒 品 總 數 Total											
		1月 Jan.	2月 Feb.	3月 Mar.	4月 Apr.	5月 May	6月 Jun.	7月 Jul.	8月 Aug.	9月 Sep.	10月 Oct.	11月 Nov.	12月 Dec.
<b>合 計 Total</b>	<b>46,718</b>	<b>3,561</b>	<b>3,938</b>	<b>3,872</b>	<b>4,237</b>	<b>3,952</b>	<b>2,647</b>	<b>4,660</b>	<b>4,891</b>	<b>3,766</b>	<b>3,714</b>	<b>4,012</b>	<b>3,468</b>
<b>新 北 市 New Taipei City</b>	<b>8,386</b>	<b>574</b>	<b>647</b>	<b>699</b>	<b>696</b>	<b>782</b>	<b>504</b>	<b>737</b>	<b>975</b>	<b>737</b>	<b>638</b>	<b>724</b>	<b>673</b>
<b>臺 北 市 Taipei City</b>	<b>4,625</b>	<b>363</b>	<b>378</b>	<b>420</b>	<b>417</b>	<b>283</b>	<b>270</b>	<b>378</b>	<b>379</b>	<b>384</b>	<b>461</b>	<b>457</b>	<b>435</b>
<b>臺 中 市 Taichung City</b>	<b>3,583</b>	<b>304</b>	<b>343</b>	<b>312</b>	<b>352</b>	<b>404</b>	<b>177</b>	<b>360</b>	<b>355</b>	<b>288</b>	-	<b>402</b>	<b>286</b>
<b>臺 南 市 Tainan City</b>	<b>2,872</b>	<b>220</b>	<b>248</b>	<b>276</b>	<b>217</b>	<b>229</b>	<b>158</b>	<b>328</b>	<b>289</b>	<b>260</b>	<b>260</b>	<b>220</b>	<b>167</b>
<b>高 雄 市 Kaohsiung City</b>	<b>6,193</b>	<b>458</b>	<b>666</b>	<b>538</b>	<b>569</b>	<b>361</b>	<b>476</b>	<b>775</b>	<b>605</b>	<b>430</b>	<b>496</b>	<b>436</b>	<b>383</b>
<b>臺 灣 省 Taiwan Province</b>	<b>20,471</b>	<b>1,589</b>	<b>1,593</b>	<b>1,589</b>	<b>1,942</b>	<b>1,844</b>	<b>1,024</b>	<b>2,031</b>	<b>2,233</b>	<b>1,631</b>	<b>1,807</b>	<b>1,717</b>	<b>1,471</b>
宜蘭縣 Ilan County	797	93	78	61	72	58	31	101	90	40	51	69	53
桃園縣 Taoyuan County	4,365	201	270	340	396	434	214	464	452	349	452	362	431
新竹縣 Hsinchu County	897	105	64	66	94	65	60	103	99	75	73	56	37
苗栗縣 Miaoli County	1,860	122	110	198	215	214	69	182	236	132	183	112	87
彰化縣 Changhua County	2,290	185	150	134	174	209	109	262	264	202	229	207	165
南投縣 Nantou County	966	105	75	65	93	66	41	68	104	99	85	101	64
雲林縣 Yunlin County	1,227	102	98	110	110	110	26	121	148	108	81	138	75
嘉義縣 Chiayi County	912	58	79	65	94	70	56	98	87	75	85	75	70
屏東縣 Pingtung County	2,720	230	334	234	215	253	163	235	281	200	196	221	158
臺東縣 Taitung County	329	42	29	15	45	28	17	7	46	28	21	31	20
花蓮縣 Hualien County	672	55	45	61	62	59	42	66	62	64	37	71	48
澎湖縣 Penghu County	81	12	4	6	9	3	-	1	6	3	8	12	17
基隆市 Keelung City	1,865	138	132	113	201	159	129	151	193	159	195	153	142
新竹市 Hsinchu City	757	85	72	60	92	48	24	86	60	52	60	54	64
嘉義市 Chiayi City	733	56	53	61	70	68	43	86	105	45	51	55	40
<b>福 建 省 Fuchien Province</b>	<b>8</b>	-	-	-	<b>2</b>	<b>1</b>	-	-	<b>3</b>	-	-	<b>1</b>	<b>1</b>
金門縣 Kinmen County	6	-	-	-	-	1	-	-	3	-	-	1	1
連江縣 Lienchiang County	2	-	-	-	2	-	-	-	-	-	-	-	-
<b>刑 事 局 Criminal Investigation Bureau</b>	<b>1</b>	-	-	-	-	-	-	-	-	-	-	-	<b>1</b>
<b>航 警 局 Aviation Police Bureau</b>	<b>97</b>	<b>9</b>	<b>18</b>	<b>5</b>	<b>2</b>	<b>8</b>	<b>8</b>	<b>5</b>	<b>8</b>	<b>10</b>	<b>8</b>	<b>5</b>	<b>11</b>
<b>國道警局 National Highway Police Bureau</b>	<b>254</b>	<b>25</b>	<b>29</b>	<b>24</b>	<b>22</b>	<b>11</b>	<b>13</b>	<b>28</b>	<b>26</b>	<b>12</b>	<b>21</b>	<b>18</b>	<b>25</b>
<b>保二總隊 2nd Peace Reservation Team</b>	<b>1</b>	-	-	-	-	-	-	<b>1</b>	-	-	-	-	-
<b>保三總隊 3rd Peace Reservation Team</b>	<b>94</b>	<b>4</b>	<b>3</b>	<b>4</b>	<b>6</b>	<b>12</b>	<b>10</b>	<b>9</b>	<b>13</b>	<b>6</b>	<b>8</b>	<b>9</b>	<b>10</b>
<b>鐵 路 Railroad</b>	<b>39</b>	<b>9</b>	<b>6</b>	<b>4</b>	<b>5</b>	<b>3</b>	<b>1</b>	-	<b>2</b>	<b>3</b>	<b>3</b>	<b>1</b>	<b>2</b>
<b>基 隆 港 Keelung Harbor</b>	<b>33</b>	-	-	-	<b>7</b>	<b>3</b>	<b>1</b>	<b>1</b>	<b>3</b>	<b>1</b>	<b>8</b>	<b>9</b>	-
<b>臺 中 港 Taichung Harbor</b>	<b>17</b>	<b>2</b>	-	-	-	-	<b>2</b>	-	-	-	-	<b>10</b>	<b>3</b>
<b>高 雄 港 Kaohsiung Harbor</b>	<b>36</b>	<b>3</b>	<b>6</b>	<b>1</b>	-	<b>10</b>	<b>3</b>	<b>7</b>	-	<b>2</b>	<b>4</b>	-	-
<b>花 蓮 港 Hualien Harbor</b>	<b>8</b>	<b>1</b>	<b>1</b>	-	-	<b>1</b>	-	-	-	<b>2</b>	-	<b>3</b>	-

說明：1. 毒品總數包含一級、二級、三級、四級及其他毒品；二級毒品則包括安非他命、潘他唑新等麻醉藥品。

2. 本項統計係以處理月別區分，非查獲月別，是宜注意。



# 110.毒品案件嫌疑人人數月份及地區（單位）統計（續1）

Geographic Distribution of Narcotic Offenders by Month, 2012

中華民國101年

單位：人

	小計 Sub-total	第一級毒品 First Class											
		1月 Jan.	2月 Feb.	3月 Mar.	4月 Apr.	5月 May	6月 Jun.	7月 Jul.	8月 Aug.	9月 Sep.	10月 Oct.	11月 Nov.	12月 Dec.
<b>合計 Total</b>	<b>16,488</b>	<b>1,318</b>	<b>1,444</b>	<b>1,437</b>	<b>1,570</b>	<b>1,485</b>	<b>952</b>	<b>1,564</b>	<b>1,515</b>	<b>1,287</b>	<b>1,437</b>	<b>1,390</b>	<b>1,089</b>
新 北 市 New Taipei City	1,751	120	131	145	156	181	116	174	188	146	137	140	117
臺 北 市 Taipei City	879	83	74	94	80	49	58	65	66	73	79	94	64
臺 中 市 Taichung City	1,766	146	179	161	157	193	85	142	143	117	154	184	105
臺 南 市 Tainan City	1,185	86	119	115	89	109	64	136	110	95	109	96	57
高 雄 市 Kaohsiung City	2,800	214	315	234	263	185	215	336	252	187	220	192	187
臺 灣 省 Taiwan Province	7,936	647	611	681	810	758	405	697	738	660	722	665	542
宜蘭縣 Ilan County	287	40	31	29	27	24	15	22	25	15	15	21	23
桃園縣 Taoyuan County	1,476	63	87	159	159	164	76	129	122	117	164	116	120
新竹縣 Hsinchu County	275	28	16	21	40	23	14	22	22	28	30	19	12
苗栗縣 Miaoli County	528	39	36	63	88	69	16	50	47	35	43	24	18
彰化縣 Changhua County	1,291	121	76	70	100	136	68	146	119	122	137	113	83
南投縣 Nantou County	533	57	46	43	55	38	24	36	48	54	51	48	33
雲林縣 Yunlin County	715	67	57	67	69	73	14	65	83	60	42	81	37
嘉義縣 Chiayi County	375	23	32	26	20	23	24	36	38	33	51	40	29
屏東縣 Pingtung County	991	81	107	97	87	93	51	81	96	79	59	91	69
臺東縣 Taitung County	43	4	3	2	11	3	2	3	4	4	2	4	1
花蓮縣 Hualien County	175	11	12	16	18	15	18	15	16	13	18	11	12
澎湖縣 Penghu County	15	7	1	2	-	-	-	-	1	1	-	1	2
基隆市 Keelung City	677	62	58	43	82	52	53	46	51	55	72	54	49
新竹市 Hsinchu City	264	30	28	17	23	18	12	22	20	23	14	21	36
嘉義市 Chiayi City	291	14	21	26	31	27	18	24	46	21	24	21	18
福 建 省 Fuchien Province	1	-	-	-	-	1	-	-	-	-	-	-	-
金門縣 Kinmen County	1	-	-	-	-	1	-	-	-	-	-	-	-
連江縣 Lienchiang County	-	-	-	-	-	-	-	-	-	-	-	-	-
刑 事 局 Criminal Investigation Bureau	-	-	-	-	-	-	-	-	-	-	-	-	-
航 警 局 Aviation Police Bureau	21	1	2	-	-	1	-	-	3	4	5	-	5
國 道 警 局 National Highway Police Bureau	78	14	8	4	9	1	6	7	6	2	7	7	7
保 二 總 隊 2nd Peace Reservation Team	-	-	-	-	-	-	-	-	-	-	-	-	-
保 三 總 隊 3rd Peace Reservation Team	23	2	1	-	-	4	-	6	5	1	2	-	2
鐵 路 Railroad	18	3	2	3	5	2	-	-	2	1	-	-	-
基 隆 港 Keelung Harbor	10	-	-	-	1	-	1	1	2	-	2	3	-
臺 中 港 Taichung Harbor	12	-	-	-	-	-	2	-	-	-	-	7	3
高 雄 港 Kaohsiung Harbor	3	2	1	-	-	-	-	-	-	-	-	-	-
花 蓮 港 Hualien Harbor	5	-	1	-	-	1	-	-	-	1	-	2	-

# 110.毒品案件嫌疑人人數月份及地區（單位）統計（續2）

Geographic Distribution of Narcotic Offenders by Month, 2012

中華民國101年

單位：人

	小計 Sub-total	第二級毒品 Second Class											
		1月 Jan.	2月 Feb.	3月 Mar.	4月 Apr.	5月 May	6月 Jun.	7月 Jul.	8月 Aug.	9月 Sep.	10月 Oct.	11月 Nov.	12月 Dec.
<b>合計 Total</b>	<b>27,682</b>	<b>2,072</b>	<b>2,313</b>	<b>2,287</b>	<b>2,533</b>	<b>2,317</b>	<b>1,571</b>	<b>2,678</b>	<b>2,794</b>	<b>2,291</b>	<b>2,365</b>	<b>2,414</b>	<b>2,047</b>
<b>新 北 市 New Taipei City</b>	<b>6,085</b>	<b>423</b>	<b>479</b>	<b>527</b>	<b>519</b>	<b>573</b>	<b>355</b>	<b>488</b>	<b>655</b>	<b>564</b>	<b>472</b>	<b>548</b>	<b>482</b>
<b>臺 北 市 Taipei City</b>	<b>3,466</b>	<b>250</b>	<b>289</b>	<b>305</b>	<b>311</b>	<b>226</b>	<b>202</b>	<b>285</b>	<b>279</b>	<b>287</b>	<b>361</b>	<b>340</b>	<b>331</b>
<b>臺 中 市 Taichung City</b>	<b>1,883</b>	<b>132</b>	<b>147</b>	<b>141</b>	<b>180</b>	<b>181</b>	<b>81</b>	<b>182</b>	<b>169</b>	<b>144</b>	<b>160</b>	<b>198</b>	<b>168</b>
<b>臺 南 市 Tainan City</b>	<b>1,584</b>	<b>123</b>	<b>119</b>	<b>151</b>	<b>120</b>	<b>117</b>	<b>93</b>	<b>180</b>	<b>166</b>	<b>159</b>	<b>141</b>	<b>116</b>	<b>99</b>
<b>高 雄 市 Kaohsiung City</b>	<b>3,216</b>	<b>237</b>	<b>345</b>	<b>286</b>	<b>295</b>	<b>165</b>	<b>251</b>	<b>408</b>	<b>326</b>	<b>236</b>	<b>250</b>	<b>234</b>	<b>183</b>
<b>臺 灣 省 Taiwan Province</b>	<b>11,099</b>	<b>884</b>	<b>895</b>	<b>851</b>	<b>1,080</b>	<b>1,021</b>	<b>567</b>	<b>1,105</b>	<b>1,169</b>	<b>878</b>	<b>947</b>	<b>947</b>	<b>755</b>
宜蘭縣 Ilan County	424	51	40	30	45	33	14	52	37	23	32	41	26
桃園縣 Taoyuan County	2,367	124	154	165	220	245	116	242	248	185	234	211	223
新竹縣 Hsinchu County	570	75	46	45	53	38	41	69	62	46	42	32	21
苗栗縣 Miaoli County	1,159	74	73	133	124	143	53	110	105	87	125	77	55
彰化縣 Changhua County	824	58	59	53	68	67	40	91	93	75	77	79	64
南投縣 Nantou County	408	47	27	19	37	26	16	32	47	44	32	52	29
雲林縣 Yunlin County	491	33	39	43	39	37	12	51	61	47	36	55	38
嘉義縣 Chiayi County	519	33	46	38	73	47	32	59	44	41	34	34	38
屏東縣 Pingtung County	1,643	143	213	129	126	156	111	141	168	117	132	122	85
臺東縣 Taitung County	273	38	26	13	34	25	4	4	42	22	19	27	19
花蓮縣 Hualien County	483	43	33	45	43	43	24	51	44	45	18	60	34
澎湖縣 Penghu County	40	3	3	4	9	3	-	1	4	1	-	8	4
基隆市 Keelung City	1,115	74	70	60	116	102	72	100	134	98	115	94	80
新竹市 Hsinchu City	401	50	39	43	58	18	10	56	31	24	29	23	20
嘉義市 Chiayi City	382	38	27	31	35	38	22	46	49	23	22	32	19
<b>福 建 省 Fuchien Province</b>	<b>6</b>	<b>-</b>	<b>-</b>	<b>-</b>	<b>2</b>	<b>-</b>	<b>-</b>	<b>-</b>	<b>2</b>	<b>-</b>	<b>-</b>	<b>1</b>	<b>1</b>
金門縣 Kinmen County	4	-	-	-	-	-	-	-	2	-	-	1	1
連江縣 Lienchiang County	2	-	-	-	2	-	-	-	-	-	-	-	-
<b>刑 事 局 Criminal Investigation Bureau</b>	<b>1</b>	<b>-</b>	<b>-</b>	<b>-</b>	<b>-</b>	<b>-</b>	<b>-</b>	<b>-</b>	<b>-</b>	<b>-</b>	<b>-</b>	<b>-</b>	<b>1</b>
<b>航 警 局 Aviation Police Bureau</b>	<b>51</b>	<b>2</b>	<b>12</b>	<b>1</b>	<b>2</b>	<b>5</b>	<b>5</b>	<b>4</b>	<b>3</b>	<b>5</b>	<b>3</b>	<b>5</b>	<b>4</b>
<b>國 道 警 局 National Highway Police Bureau</b>	<b>157</b>	<b>11</b>	<b>18</b>	<b>20</b>	<b>13</b>	<b>9</b>	<b>7</b>	<b>16</b>	<b>18</b>	<b>9</b>	<b>14</b>	<b>9</b>	<b>13</b>
<b>保二總隊 2nd Peace Reservation Team</b>	<b>1</b>	<b>-</b>	<b>-</b>	<b>-</b>	<b>-</b>	<b>-</b>	<b>-</b>	<b>1</b>	<b>-</b>	<b>-</b>	<b>-</b>	<b>-</b>	<b>-</b>
<b>保三總隊 3rd Peace Reservation Team</b>	<b>52</b>	<b>1</b>	<b>2</b>	<b>3</b>	<b>5</b>	<b>6</b>	<b>6</b>	<b>3</b>	<b>6</b>	<b>3</b>	<b>4</b>	<b>5</b>	<b>8</b>
<b>鐵 路 Railroad</b>	<b>20</b>	<b>5</b>	<b>4</b>	<b>1</b>	<b>-</b>	<b>1</b>	<b>1</b>	<b>-</b>	<b>-</b>	<b>2</b>	<b>3</b>	<b>1</b>	<b>2</b>
<b>基 隆 港 Keelung Harbor</b>	<b>23</b>	<b>-</b>	<b>-</b>	<b>-</b>	<b>6</b>	<b>3</b>	<b>-</b>	<b>-</b>	<b>1</b>	<b>1</b>	<b>6</b>	<b>6</b>	<b>-</b>
<b>臺 中 港 Taichung Harbor</b>	<b>5</b>	<b>2</b>	<b>-</b>	<b>-</b>	<b>-</b>	<b>-</b>	<b>-</b>	<b>-</b>	<b>-</b>	<b>-</b>	<b>-</b>	<b>3</b>	<b>-</b>
<b>高 雄 港 Kaohsiung Harbor</b>	<b>30</b>	<b>1</b>	<b>3</b>	<b>1</b>	<b>-</b>	<b>10</b>	<b>3</b>	<b>6</b>	<b>-</b>	<b>2</b>	<b>4</b>	<b>-</b>	<b>-</b>
<b>花 蓮 港 Hualien Harbor</b>	<b>3</b>	<b>1</b>	<b>-</b>	<b>-</b>	<b>-</b>	<b>-</b>	<b>-</b>	<b>-</b>	<b>-</b>	<b>1</b>	<b>-</b>	<b>1</b>	<b>-</b>

# 110.毒品案件嫌疑人人數月份及地區（單位）統計（續3）

Geographic Distribution of Narcotic Offenders by Month, 2012

中華民國101年

單位：人

	小計 Sub-total	第三級毒品 Third Class											
		1月 Jan.	2月 Feb.	3月 Mar.	4月 Apr.	5月 May	6月 Jun.	7月 Jul.	8月 Aug.	9月 Sep.	10月 Oct.	11月 Nov.	12月 Dec.
<b>合計 Total</b>	<b>2,716</b>	<b>167</b>	<b>178</b>	<b>138</b>	<b>133</b>	<b>139</b>	<b>121</b>	<b>401</b>	<b>521</b>	<b>169</b>	<b>228</b>	<b>202</b>	<b>319</b>
新 北 市 New Taipei City	547	30	37	27	21	28	32	74	132	27	29	36	74
臺 北 市 Taipei City	275	28	12	21	26	8	10	28	34	24	21	23	40
臺 中 市 Taichung City	242	26	17	8	15	25	11	36	39	25	9	19	12
臺 南 市 Tainan City	102	11	10	10	8	3	1	11	13	6	10	8	11
高 雄 市 Kaohsiung City	166	7	6	13	11	11	10	30	26	7	24	10	11
臺 灣 省 Taiwan Province	1,329	57	87	55	51	60	52	218	272	78	133	102	164
宜蘭縣 Ilan County	86	2	7	2	-	1	2	27	28	2	4	7	4
桃園縣 Taoyuan County	519	14	29	16	17	22	22	93	82	47	54	35	88
新竹縣 Hsinchu County	51	2	2	-	1	4	5	12	15	1	1	4	4
苗栗縣 Miaoli County	90	9	1	2	3	2	-	11	34	2	11	10	5
彰化縣 Changhua County	169	6	15	9	6	6	1	25	52	3	14	15	17
南投縣 Nantou County	19	1	2	3	-	1	1	-	6	1	2	-	2
雲林縣 Yunlin County	20	1	2	-	2	-	-	5	4	1	3	2	-
嘉義縣 Chiayi County	18	2	1	1	1	-	-	3	5	1	-	1	3
屏東縣 Pingtung County	85	6	14	8	2	4	1	13	16	4	5	8	4
臺東縣 Taitung County	13	-	-	-	-	-	11	-	-	2	-	-	-
花蓮縣 Hualien County	14	1	-	-	1	1	-	-	2	6	1	-	2
澎湖縣 Penghu County	26	2	-	-	-	-	-	-	1	1	8	3	11
基隆市 Keelung City	69	2	4	10	3	5	4	5	8	2	8	5	13
新竹市 Hsinchu City	90	5	5	-	11	11	2	8	9	4	17	10	8
嘉義市 Chiayi City	60	4	5	4	4	3	3	16	10	1	5	2	3
福 建 省 Fuchien Province	-	-	-	-	-	-	-	-	-	-	-	-	-
金門縣 Kinmen County	-	-	-	-	-	-	-	-	-	-	-	-	-
連江縣 Lienchiang County	-	-	-	-	-	-	-	-	-	-	-	-	-
刑 事 局 Criminal Investigation Bureau	-	-	-	-	-	-	-	-	-	-	-	-	-
航 警 局 Aviation Police Bureau	24	6	4	4	-	2	2	1	2	1	-	-	2
國 道 警 局 National Highway Police Bureau	16	-	3	-	-	1	-	2	2	1	-	2	5
保二總隊 2nd Peace Reservation Team	-	-	-	-	-	-	-	-	-	-	-	-	-
保三總隊 3rd Peace Reservation Team	11	1	-	-	1	1	3	-	1	-	2	2	-
鐵 路 Railroad	1	1	-	-	-	-	-	-	-	-	-	-	-
基 隆 港 Keelung Harbor	-	-	-	-	-	-	-	-	-	-	-	-	-
臺 中 港 Taichung Harbor	-	-	-	-	-	-	-	-	-	-	-	-	-
高 雄 港 Kaohsiung Harbor	3	-	2	-	-	-	-	1	-	-	-	-	-
花 蓮 港 Hualien Harbor	-	-	-	-	-	-	-	-	-	-	-	-	-

# 110.毒品案件嫌疑人人數月份及地區（單位）統計（續4）

Geographic Distribution of Narcotic Offenders by Month, 2012

中華民國101年

單位：人

	小計 Sub-total	第四級毒品 Fourth class											
		1月 Jan.	2月 Feb.	3月 Mar.	4月 Apr.	5月 May	6月 Jun.	7月 Jul.	8月 Aug.	9月 Sep.	10月 Oct.	11月 Nov.	12月 Dec.
合計 Total	25	1	-	8	-	1	1	3	3	3	3	2	-
新北市 New Taipei City	1	1	-	-	-	-	-	-	-	-	-	-	-
臺北市 Taipei City	-	-	-	-	-	-	-	-	-	-	-	-	-
臺中市 Taichung City	2	-	-	1	-	-	-	1	-	-	-	-	-
臺南市 Tainan City	-	-	-	-	-	-	-	-	-	-	-	-	-
高雄市 Kaohsiung City	7	-	-	4	-	-	-	1	-	2	-	-	-
臺灣省 Taiwan Province	4	-	-	2	-	-	-	-	1	1	-	-	-
宜蘭縣 Ilan County	-	-	-	-	-	-	-	-	-	-	-	-	-
桃園縣 Taoyuan County	-	-	-	-	-	-	-	-	-	-	-	-	-
新竹縣 Hsinchu County	-	-	-	-	-	-	-	-	-	-	-	-	-
苗栗縣 Miaoli County	-	-	-	-	-	-	-	-	-	-	-	-	-
彰化縣 Changhua County	3	-	-	2	-	-	-	-	-	1	-	-	-
南投縣 Nantou County	-	-	-	-	-	-	-	-	-	-	-	-	-
雲林縣 Yunlin County	-	-	-	-	-	-	-	-	-	-	-	-	-
嘉義縣 Chiayi County	-	-	-	-	-	-	-	-	-	-	-	-	-
屏東縣 Pingtung County	-	-	-	-	-	-	-	-	-	-	-	-	-
臺東縣 Taitung County	-	-	-	-	-	-	-	-	-	-	-	-	-
花蓮縣 Hualien County	-	-	-	-	-	-	-	-	-	-	-	-	-
澎湖縣 Penghu County	-	-	-	-	-	-	-	-	-	-	-	-	-
基隆市 Keelung City	-	-	-	-	-	-	-	-	-	-	-	-	-
新竹市 Hsinchu City	1	-	-	-	-	-	-	-	1	-	-	-	-
嘉義市 Chiayi City	-	-	-	-	-	-	-	-	-	-	-	-	-
福建省 Fuchien Province	-	-	-	-	-	-	-	-	-	-	-	-	-
金門縣 Kinmen County	-	-	-	-	-	-	-	-	-	-	-	-	-
連江縣 Lienchiang County	-	-	-	-	-	-	-	-	-	-	-	-	-
刑事局 Criminal Investigation Bureau	-	-	-	-	-	-	-	-	-	-	-	-	-
航警局 Aviation Police Bureau	-	-	-	-	-	-	-	-	-	-	-	-	-
國道警局 National Highway Police Bureau	3	-	-	-	-	-	3	-	-	-	-	-	-
保二總隊 2nd Peace Reservation Team	-	-	-	-	-	-	-	-	-	-	-	-	-
保三總隊 3rd Peace Reservation Team	8	-	-	1	-	1	1	-	1	2	-	2	-
鐵路 Railroad	-	-	-	-	-	-	-	-	-	-	-	-	-
基隆港 Keelung Harbor	-	-	-	-	-	-	-	-	-	-	-	-	-
臺中港 Taichung Harbor	-	-	-	-	-	-	-	-	-	-	-	-	-
高雄港 Kaohsiung Harbor	-	-	-	-	-	-	-	-	-	-	-	-	-
花蓮港 Hualien Harbor	-	-	-	-	-	-	-	-	-	-	-	-	-

# 110.毒品案件嫌疑人人數月份及地區（單位）統計（續5完）

Geographic Distribution of Narcotic Offenders by Month, 2012

中華民國101年

單位：人

	小計 Sub-total	其 他 毒 品 Others											
		1月 Jan.	2月 Feb.	3月 Mar.	4月 Apr.	5月 May	6月 Jun.	7月 Jul.	8月 Aug.	9月 Sep.	10月 Oct.	11月 Nov.	12月 Dec.
合 計 Total	132	3	3	2	1	10	2	14	58	16	6	4	13
新 北 市 New Taipei City	2	-	-	-	-	-	1	1	-	-	-	-	-
臺 北 市 Taipei City	5	2	3	-	-	-	-	-	-	-	-	-	-
臺 中 市 Taichung City	15	-	-	1	-	5	-	-	3	2	2	1	1
臺 南 市 Tainan City	1	-	-	-	-	-	-	1	-	-	-	-	-
高 雄 市 Kaohsiung City	4	-	-	1	-	-	-	1	-	-	-	-	2
臺 灣 省 Taiwan Province	103	1	-	-	1	5	-	11	54	14	4	3	10
宜蘭縣 Ilan County	-	-	-	-	-	-	-	-	-	-	-	-	-
桃園縣 Taoyuan County	3	-	-	-	-	3	-	-	-	-	-	-	-
新竹縣 Hsinchu County	1	-	-	-	-	-	-	-	-	-	-	1	-
苗栗縣 Miaoli County	83	-	-	-	-	-	-	11	50	8	4	1	9
彰化縣 Changhua County	3	-	-	-	-	-	-	-	-	2	-	-	1
南投縣 Nantou County	6	-	-	-	1	1	-	-	3	-	-	1	-
雲林縣 Yunlin County	1	1	-	-	-	-	-	-	-	-	-	-	-
嘉義縣 Chiayi County	-	-	-	-	-	-	-	-	-	-	-	-	-
屏東縣 Pingtung County	1	-	-	-	-	-	-	-	1	-	-	-	-
臺東縣 Taitung County	-	-	-	-	-	-	-	-	-	-	-	-	-
花蓮縣 Hualien County	-	-	-	-	-	-	-	-	-	-	-	-	-
澎湖縣 Penghu County	-	-	-	-	-	-	-	-	-	-	-	-	-
基隆市 Keelung City	4	-	-	-	-	-	-	-	-	4	-	-	-
新竹市 Hsinchu City	1	-	-	-	-	1	-	-	-	-	-	-	-
嘉義市 Chiayi City	-	-	-	-	-	-	-	-	-	-	-	-	-
福 建 省 Fuchien Province	1	-	-	-	-	-	-	-	1	-	-	-	-
金門縣 Kinmen County	1	-	-	-	-	-	-	-	1	-	-	-	-
連江縣 Lienchiang County	-	-	-	-	-	-	-	-	-	-	-	-	-
刑 事 局 Criminal Investigation Bureau	-	-	-	-	-	-	-	-	-	-	-	-	-
航 警 局 Aviation Police Bureau	1	-	-	-	-	-	1	-	-	-	-	-	-
國 道 警 局 National Highway Police Bureau	-	-	-	-	-	-	-	-	-	-	-	-	-
保 二 總 隊 2nd Peace Reservation Team	-	-	-	-	-	-	-	-	-	-	-	-	-
保 三 總 隊 3rd Peace Reservation Team	-	-	-	-	-	-	-	-	-	-	-	-	-
鐵 路 Railroad	-	-	-	-	-	-	-	-	-	-	-	-	-
基 隆 港 Keelung Harbor	-	-	-	-	-	-	-	-	-	-	-	-	-
臺 中 港 Taichung Harbor	-	-	-	-	-	-	-	-	-	-	-	-	-
高 雄 港 Kaohsiung Harbor	-	-	-	-	-	-	-	-	-	-	-	-	-
花 蓮 港 Hualien Harbor	-	-	-	-	-	-	-	-	-	-	-	-	-

# 111. 毒品案件量數月份及

Geographic Distribution of Narcotic

中華民國

	合計 Total	1月	2月	3月	4月
		Jan.	Feb.	Mar.	Apr.
合計 Total	2,960,902.65	130,334.97	45,719.47	51,943.32	251,513.69
新北市 New Taipei City	49,569.87	9,610.12	2,055.34	2,144.24	3,504.78
臺北市 Taipei City	209,059.98	40,670.48	7,027.66	1,173.82	10,132.33
臺中市 Taichung City	180,803.23	27,440.16	940.09	731.24	1,144.15
臺南市 Tainan City	86,584.72	1,936.53	1,473.11	303.82	2,642.70
高雄市 Kaohsiung City	436,604.18	26,828.49	3,303.06	3,867.71	179,327.83
臺灣省 Taiwan Province	1,252,050.20	19,211.82	4,463.65	5,475.27	52,996.39
宜蘭縣 Ilan County	2,206.00	78.02	207.30	46.32	60.38
桃園縣 Taoyuan County	143,202.87	2,836.11	1,443.67	3,972.80	1,864.06
新竹縣 Hsinchu County	2,461.31	19.72	82.26	91.08	196.28
苗栗縣 Miaoli County	5,231.01	2,725.71	286.53	80.47	71.82
彰化縣 Changhua County	11,027.28	374.46	238.82	152.08	595.05
南投縣 Nantou County	104,468.77	7,207.82	68.31	135.67	41.03
雲林縣 Yunlin County	3,543.03	925.81	414.09	43.88	149.00
嘉義縣 Chiayi County	654.51	17.71	34.32	115.72	134.00
屏東縣 Pingtung County	255,206.09	709.89	509.94	125.45	30,331.88
臺東縣 Taitung County	601,000.38	159.86	7.16	4.48	58.53
花蓮縣 Hualien County	1,032.57	71.06	32.14	373.41	2.26
澎湖縣 Penghu County	50.01	10.57	-	-	-
基隆市 Keelung City	17,424.89	85.25	929.55	177.81	777.88
新竹市 Hsinchu City	89,336.51	3,870.00	115.87	85.84	10,774.25
嘉義市 Chiayi City	15,204.97	119.83	93.69	70.26	7,939.97
福建省 Fuchien Province	1.70	-	-	-	-
金門縣 Kinmen County	1.70	-	-	-	-
連江縣 Lienchiang County	-	-	-	-	-
刑事局 Criminal Investigation Bureau	-	-	-	-	-
航警局 Aviation Police Bureau	124,554.72	2,157.01	25,614.37	38,160.60	1,010.00
國道警局 National Highway Police Bureau	16,909.73	71.49	815.87	38.48	739.45
保二總隊 2nd Peace Reservation Team	1.34	-	-	-	-
保三總隊 3rd Peace Reservation Team	604,269.32	2,330.40	2.00	47.49	5.22
鐵路 Railroad	9.15	-	0.50	0.35	7.00
基隆港 Keelung Harbor	19.65	-	-	-	3.84
臺中港 Taichung Harbor	38.36	0.46	-	-	-
高雄港 Kaohsiung Harbor	425.80	78.01	23.82	0.30	-
花蓮港 Hualien Harbor	0.70	-	-	-	-

說明：1.毒品總數包含一級、二級、三級、四級及其他毒品；二級毒品則包括安非他命、潘他唑新等麻醉藥品。

2.本項統計係以處理月別區分，非查獲月別，是宜注意。

# 地區（單位）統計

Quantities by Month, 2012

101年

單位：公克

毒 品 總 數 Total							
5月 May	6月 Jun.	7月 Jul.	8月 Aug.	9月 Sep.	10月 Oct.	11月 Nov.	12月 Dec.
502,496.80	696,331.79	85,646.44	202,206.52	76,549.86	352,372.94	364,863.59	200,923.26
4,083.49	2,786.91	3,065.57	3,340.71	2,547.83	1,408.49	5,912.31	9,110.08
9,721.29	8,999.73	7,623.84	1,987.42	6,563.12	102,338.97	2,902.62	9,918.70
27,451.27	939.14	7,949.53	4,854.21	2,780.86	24,716.19	80,320.73	1,535.66
1,408.58	140.68	1,476.78	70,819.67	834.11	2,468.01	2,313.08	767.65
4,765.11	32,770.00	8,609.14	5,351.08	551.01	159,031.83	9,212.74	2,986.18
5,256.79	615,165.32	47,242.41	109,882.80	54,437.56	56,770.44	119,972.75	161,175.00
97.70	90.53	326.09	11.49	161.65	9.97	140.07	976.48
2,427.40	8,338.34	12,642.59	83,041.04	1,267.33	5,702.95	2,596.52	17,070.06
80.48	197.11	323.00	113.01	28.70	147.58	128.88	1,053.21
160.41	177.41	432.40	123.40	299.64	725.87	50.49	96.86
295.85	5,368.96	431.47	779.58	924.27	1,039.95	453.12	373.67
113.35	117.95	30,023.07	140.89	32.92	39,588.12	121.69	26,877.95
67.40	13.38	75.35	672.73	475.98	79.42	590.39	35.60
9.49	15.74	83.42	19.26	39.62	21.48	129.72	34.03
515.29	75.89	617.82	892.38	918.02	2,189.10	111,879.65	106,440.78
3.00	600,304.70	3.40	188.27	5.70	226.80	19.02	19.46
51.06	141.75	18.01	110.28	30.32	31.81	61.82	108.65
0.80	-	0.40	20.30	1.40	4.00	12.04	0.50
406.33	127.31	1,493.80	885.75	230.08	2,034.62	3,360.01	6,916.50
927.46	55.05	183.85	21,345.91	49,970.54	844.71	159.49	1,003.54
100.77	141.20	587.74	1,538.51	51.39	4,124.06	269.84	167.71
-	-	-	1.70	-	-	-	-
-	-	-	1.70	-	-	-	-
-	-	-	-	-	-	-	-
-	-	-	-	-	-	-	-
9,215.71	20,871.83	3,103.32	3,390.55	2,670.73	5,529.76	8,797.20	4,033.64
81.43	97.23	6,049.33	2,513.39	6,128.27	50.45	87.86	236.48
-	-	0.67	-	-	0.67	-	-
440,309.80	14,558.95	423.09	48.78	17.93	58.11	135,343.58	11,123.97
0.25	-	0.01	1.00	-	0.02	0.02	-
-	-	-	15.21	0.60	-	-	-
-	2.00	-	-	-	-	-	35.90
203.08	-	102.75	-	17.84	-	-	-
-	-	-	-	-	-	0.70	-

# 111. 毒品案件量數月份及

Geographic Distribution of Narcotic

中華民國

		小計 Sub- total	1月	2月	3月	4月
			Jan.	Feb.	Mar.	Apr.
<b>合計</b>	<b>Total</b>	<b>159,431.98</b>	<b>21,032.57</b>	<b>2,492.45</b>	<b>3,264.06</b>	<b>3,327.77</b>
<b>新北市</b>	<b>New Taipei City</b>	<b>2,793.17</b>	<b>113.62</b>	<b>368.26</b>	<b>70.00</b>	<b>184.94</b>
<b>臺北市</b>	<b>Taipei City</b>	<b>82,364.31</b>	<b>749.64</b>	<b>50.19</b>	<b>31.02</b>	<b>86.08</b>
<b>臺中市</b>	<b>Taichung City</b>	<b>3,050.25</b>	<b>89.98</b>	<b>381.46</b>	<b>65.71</b>	<b>418.30</b>
<b>臺南市</b>	<b>Tainan City</b>	<b>2,958.62</b>	<b>35.87</b>	<b>91.78</b>	<b>34.63</b>	<b>34.01</b>
<b>高雄市</b>	<b>Kaohsiung City</b>	<b>17,185.44</b>	<b>10,842.30</b>	<b>700.32</b>	<b>431.76</b>	<b>966.01</b>
<b>臺灣省</b>	<b>Taiwan Province</b>	<b>33,736.36</b>	<b>8,080.37</b>	<b>827.89</b>	<b>2,628.89</b>	<b>1,582.13</b>
宜蘭縣	Ilan County	184.92	10.35	5.71	8.58	10.68
桃園縣	Taoyuan County	17,245.54	92.83	88.39	2,307.71	174.86
新竹縣	Hsinchu County	95.62	6.09	0.10	20.76	27.59
苗栗縣	Miaoli County	334.84	15.38	64.10	7.60	7.36
彰化縣	Changhua County	2,849.53	200.74	197.69	76.90	384.41
南投縣	Nantou County	7,553.78	7,124.73	31.80	71.55	22.91
雲林縣	Yunlin County	853.99	162.34	288.55	26.64	34.75
嘉義縣	Chiayi County	227.09	9.88	17.98	19.90	11.53
屏東縣	Pingtung County	1,171.87	251.94	36.76	34.04	107.08
臺東縣	Taitung County	26.13	5.41	-	-	14.22
花蓮縣	Hualien County	180.11	37.26	26.80	4.62	0.95
澎湖縣	Penghu County	0.40	-	-	-	-
基隆市	Keelung City	1,131.07	37.39	37.75	25.71	725.31
新竹市	Hsinchu City	1,615.66	79.96	25.29	8.42	41.53
嘉義市	Chiayi City	265.81	46.07	6.97	16.46	18.95
<b>福建省</b>	<b>Fuchien Province</b>	-	-	-	-	-
金門縣	Kinmen County	-	-	-	-	-
連江縣	Lienchiang County	-	-	-	-	-
<b>刑事局</b>	<b>Criminal Investigation Bureau</b>	-	-	-	-	-
<b>航警局</b>	<b>Aviation Police Bureau</b>	<b>14,990.44</b>	<b>270.97</b>	-	-	-
<b>國道警局</b>	<b>National Highway Police Bureau</b>	<b>278.09</b>	<b>22.82</b>	<b>72.55</b>	<b>2.05</b>	<b>55.30</b>
<b>保二總隊</b>	<b>2nd Peace Reservation Team</b>	-	-	-	-	-
<b>保三總隊</b>	<b>3rd Peace Reservation Team</b>	<b>1,981.46</b>	<b>772.40</b>	-	-	-
<b>鐵路</b>	<b>Railroad</b>	<b>2.25</b>	-	-	-	<b>1.00</b>
<b>基隆港</b>	<b>Keelung Harbor</b>	<b>2.35</b>	-	-	-	-
<b>臺中港</b>	<b>Taichung Harbor</b>	<b>14.36</b>	-	-	-	-
<b>高雄港</b>	<b>Kaohsiung Harbor</b>	<b>74.18</b>	<b>54.60</b>	-	-	-
<b>花蓮港</b>	<b>Hualien Harbor</b>	<b>0.70</b>	-	-	-	-



# 地區（單位）統計（續1）

Quantities by Month, 2012

101年

單位：公克

第一級毒品 First Class							
5月 May	6月 Jun.	7月 Jul.	8月 Aug.	9月 Sep.	10月 Oct.	11月 Nov.	12月 Dec.
7,275.35	1,861.64	2,413.30	6,036.38	1,324.95	91,688.78	1,445.32	17,269.41
356.87	343.15	235.97	83.39	165.32	179.86	302.16	389.63
15.93	84.81	62.21	140.51	108.41	80,884.32	20.64	130.55
332.16	61.12	335.23	65.94	61.26	806.61	325.41	107.07
59.05	36.28	50.72	1,149.10	15.26	1,338.61	64.23	49.08
502.71	185.98	662.85	1,558.62	172.19	648.06	299.50	215.14
1,848.69	339.82	644.63	1,586.73	677.67	2,420.07	408.29	12,691.18
35.89	10.98	3.87	3.12	61.09	2.66	1.97	30.02
258.52	133.62	250.44	537.78	169.36	1,179.27	80.90	11,971.86
1.53	11.35	0.43	2.94	3.43	13.33	1.88	6.19
12.63	57.19	84.29	5.76	45.50	7.33	8.76	18.94
220.68	7.34	138.49	531.32	82.94	862.20	52.15	94.67
46.21	24.24	4.42	24.66	22.25	151.41	22.66	6.94
33.07	11.75	27.75	100.08	114.74	25.90	8.82	19.60
1.38	2.59	48.16	8.28	22.05	1.73	66.30	17.31
429.34	4.58	25.28	113.98	23.11	24.17	56.77	64.82
0.90	3.10	-	-	0.10	1.00	1.10	0.30
40.76	20.08	11.68	1.71	1.38	8.26	26.18	0.43
-	-	0.40	-	-	-	-	-
29.15	6.44	10.79	152.44	12.13	46.03	16.75	31.18
718.47	35.72	27.42	72.59	109.30	83.38	13.80	399.78
20.16	10.84	11.21	32.07	10.29	13.40	50.25	29.14
-	-	-	-	-	-	-	-
-	-	-	-	-	-	-	-
-	-	-	-	-	-	-	-
-	-	-	-	-	-	-	-
4,128.00	-	-	1,405.40	124.40	5,401.00	-	3,660.67
8.57	45.30	12.55	19.76	0.20	3.75	24.39	10.85
-	-	-	-	-	-	-	-
3.54	763.18	409.14	23.58	0.24	6.50	-	2.88
0.25	-	-	1.00	-	-	-	-
-	-	-	2.35	-	-	-	-
-	2.00	-	-	-	-	-	12.36
19.58	-	-	-	-	-	-	-
-	-	-	-	-	-	0.70	-

# 111. 毒品案件量數月份及

Geographic Distribution of Narcotic

中華民國

	小計 Sub- total	1月	2月	3月	4月
		Jan.	Feb.	Mar.	Apr.
<b>合計 Total</b>	<b>505,768.97</b>	<b>27,574.00</b>	<b>15,958.88</b>	<b>3,766.94</b>	<b>49,277.94</b>
<b>新北市 New Taipei City</b>	<b>15,698.39</b>	<b>1,159.51</b>	<b>1,260.22</b>	<b>1,212.64</b>	<b>886.08</b>
<b>臺北市 Taipei City</b>	<b>48,327.33</b>	<b>7,130.71</b>	<b>891.14</b>	<b>365.86</b>	<b>7,578.75</b>
<b>臺中市 Taichung City</b>	<b>43,543.40</b>	<b>1,111.87</b>	<b>254.84</b>	<b>195.42</b>	<b>235.78</b>
<b>臺南市 Tainan City</b>	<b>5,829.03</b>	<b>1,113.35</b>	<b>320.17</b>	<b>87.41</b>	<b>172.99</b>
<b>高雄市 Kaohsiung City</b>	<b>42,671.61</b>	<b>15,644.81</b>	<b>1,786.97</b>	<b>591.95</b>	<b>6,813.22</b>
<b>臺灣省 Taiwan Province</b>	<b>247,343.65</b>	<b>1,340.21</b>	<b>2,297.76</b>	<b>1,271.99</b>	<b>31,987.91</b>
宜蘭縣 Ilan County	1,242.37	65.61	61.07	12.96	49.70
桃園縣 Taoyuan County	20,977.68	291.08	851.92	407.81	450.00
新竹縣 Hsinchu County	537.17	13.63	82.16	41.04	123.71
苗栗縣 Miaoli County	998.90	23.33	193.84	17.40	64.46
彰化縣 Changhua County	5,669.73	163.72	1.49	46.05	210.64
南投縣 Nantou County	57,452.96	47.09	36.41	64.11	18.12
雲林縣 Yunlin County	1,403.01	115.88	68.71	16.24	9.65
嘉義縣 Chiayi County	269.33	7.83	15.14	56.16	39.47
屏東縣 Pingtung County	144,308.05	294.01	148.36	71.41	30,183.37
臺東縣 Taitung County	615.35	154.45	7.16	4.48	44.31
花蓮縣 Hualien County	718.17	33.80	5.34	368.79	1.31
澎湖縣 Penghu County	27.61	10.57	-	-	-
基隆市 Keelung City	9,359.97	44.64	736.21	82.46	25.86
新竹市 Hsinchu City	3,015.94	46.78	60.60	68.04	514.57
嘉義市 Chiayi City	747.41	27.79	29.35	15.04	252.74
<b>福建省 Fuchien Province</b>	<b>1.70</b>	-	-	-	-
金門縣 Kinmen County	1.70	-	-	-	-
連江縣 Lienchiang County	-	-	-	-	-
<b>刑事局 Criminal Investigation Bureau</b>	<b>-</b>	<b>-</b>	<b>-</b>	<b>-</b>	<b>-</b>
<b>航警局 Aviation Police Bureau</b>	<b>30,829.04</b>	<b>1.00</b>	<b>8,553.63</b>	<b>2.40</b>	<b>1,010.00</b>
<b>國道警局 National Highway Police Bureau</b>	<b>3,986.34</b>	<b>48.67</b>	<b>587.82</b>	<b>36.43</b>	<b>583.15</b>
<b>保二總隊 2nd Peace Reservation Team</b>	<b>1.34</b>	<b>-</b>	<b>-</b>	<b>-</b>	<b>-</b>
<b>保三總隊 3rd Peace Reservation Team</b>	<b>67,262.78</b>	<b>-</b>	<b>2.00</b>	<b>2.19</b>	<b>0.22</b>
<b>鐵路 Railroad</b>	<b>6.90</b>	<b>-</b>	<b>0.50</b>	<b>0.35</b>	<b>6.00</b>
<b>基隆港 Keelung Harbor</b>	<b>17.30</b>	<b>-</b>	<b>-</b>	<b>-</b>	<b>3.84</b>
<b>臺中港 Taichung Harbor</b>	<b>24.00</b>	<b>0.46</b>	<b>-</b>	<b>-</b>	<b>-</b>
<b>高雄港 Kaohsiung Harbor</b>	<b>226.16</b>	<b>23.41</b>	<b>3.83</b>	<b>0.30</b>	<b>-</b>
<b>花蓮港 Hualien Harbor</b>	<b>-</b>	<b>-</b>	<b>-</b>	<b>-</b>	<b>-</b>

# 地區（單位）統計（續2）

Quantities by Month, 2012

101年

單位：公克

第 二 級 毒 品 Second Class							
5月 May	6月 Jun.	7月 Jul.	8月 Aug.	9月 Sep.	10月 Oct.	11月 Nov.	12月 Dec.
82,050.42	25,299.18	52,435.86	23,354.28	9,743.91	36,346.75	127,162.51	52,798.30
1,901.67	1,709.84	1,536.26	1,564.33	920.17	457.45	1,813.84	1,276.38
1,526.98	8,519.01	4,884.43	736.06	2,185.04	7,399.62	2,066.04	5,043.69
14,349.02	94.36	4,723.29	195.05	357.11	19,155.05	2,434.14	437.47
93.60	49.77	401.90	1,988.24	624.95	443.23	192.40	341.02
1,759.97	1,664.92	5,853.83	1,089.82	206.68	5,433.60	1,280.00	545.84
1,214.32	5,617.99	32,965.74	13,424.43	2,772.83	3,265.04	117,492.88	33,692.55
33.20	11.45	9.96	6.65	81.43	6.74	3.94	899.66
569.34	1,712.34	914.88	9,945.00	244.71	507.85	1,868.80	3,213.95
13.19	39.87	52.89	6.99	0.51	134.25	6.00	22.93
109.15	120.22	190.74	42.64	144.37	24.40	41.73	26.62
66.99	3,368.48	282.14	244.49	764.23	150.15	134.77	236.58
37.34	93.70	30,018.65	71.66	10.67	136.71	84.53	26,833.97
34.33	1.63	45.97	139.27	361.24	12.52	581.57	16.00
8.11	13.15	35.26	10.98	17.57	19.75	29.99	15.92
72.75	71.31	417.05	277.85	815.51	588.62	111,311.78	56.03
2.10	1.60	2.90	130.27	5.60	225.80	17.82	18.86
10.30	121.67	6.33	4.45	2.63	23.55	31.78	108.22
0.80	-	-	2.30	1.40	-	12.04	0.50
170.19	29.38	889.34	693.82	116.42	1,325.16	3,137.48	2,109.01
64.79	19.33	68.00	1,725.39	198.05	93.08	65.68	91.63
21.74	13.86	31.63	122.67	8.49	16.46	164.97	42.67
-	-	-	1.70	-	-	-	-
-	-	-	1.70	-	-	-	-
-	-	-	-	-	-	-	-
-	-	-	-	-	-	-	-
4,930.53	7,586.52	2,017.32	1,880.00	2,546.33	128.76	1,859.20	313.35
24.72	51.93	34.78	2,438.43	108.57	46.70	21.77	3.37
-	-	0.67	-	-	0.67	-	-
56,072.51	4.84	13.95	23.36	3.79	16.61	2.22	11,121.09
-	-	0.01	-	-	0.02	0.02	-
-	-	-	12.86	0.60	-	-	-
-	-	-	-	-	-	-	23.54
177.10	-	3.68	-	17.84	-	-	-
-	-	-	-	-	-	-	-

# 111. 毒品案件量數月份及

Geographic Distribution of Narcotic

中華民國

	小計 Sub- total	1月	2月	3月	4月
		Jan.	Feb.	Mar.	Apr.
<b>合計 Total</b>	<b>1,762,900.48</b>	<b>74,327.00</b>	<b>27,018.18</b>	<b>44,478.80</b>	<b>196,260.57</b>
<b>新 北 市 New Taipei City</b>	<b>24,268.21</b>	<b>1,536.99</b>	<b>426.86</b>	<b>861.60</b>	<b>2,433.76</b>
<b>臺 北 市 Taipei City</b>	<b>78,329.94</b>	<b>32,751.73</b>	<b>6,086.33</b>	<b>776.94</b>	<b>2,467.50</b>
<b>臺 中 市 Taichung City</b>	<b>127,571.29</b>	<b>26,238.31</b>	<b>271.83</b>	<b>186.61</b>	<b>490.07</b>
<b>臺 南 市 Tainan City</b>	<b>9,865.51</b>	<b>287.31</b>	<b>1,061.16</b>	<b>181.78</b>	<b>2,435.70</b>
<b>高 雄 市 Kaohsiung City</b>	<b>214,181.52</b>	<b>278.38</b>	<b>597.77</b>	<b>2,730.98</b>	<b>168,901.19</b>
<b>臺 灣 省 Taiwan Province</b>	<b>832,299.27</b>	<b>9,791.24</b>	<b>1,338.00</b>	<b>1,573.39</b>	<b>19,426.35</b>
宜蘭縣 Ilan County	763.71	2.06	140.52	24.78	-
桃園縣 Taoyuan County	36,389.65	2,452.20	503.36	1,257.28	1,239.20
新竹縣 Hsinchu County	1,828.52	-	-	29.28	44.98
苗栗縣 Miaoli County	3,897.27	2,687.00	28.59	55.47	-
彰化縣 Changhua County	2,502.02	10.00	39.64	28.13	-
南投縣 Nantou County	39,462.03	36.00	0.10	0.01	-
雲林縣 Yunlin County	1,286.03	647.59	56.83	1.00	104.60
嘉義縣 Chiayi County	158.09	-	1.20	39.66	83.00
屏東縣 Pingtung County	107,963.82	163.94	324.82	20.00	41.43
臺東縣 Taitung County	600,329.90	-	-	-	-
花蓮縣 Hualien County	134.29	-	-	-	-
澎湖縣 Penghu County	22.00	-	-	-	-
基隆市 Keelung City	6,930.64	3.22	155.59	69.64	26.71
新竹市 Hsinchu City	16,439.55	3,743.26	29.98	9.38	10,218.15
嘉義市 Chiayi City	14,191.75	45.97	57.37	38.76	7,668.28
<b>福 建 省 Fuchien Province</b>	-	-	-	-	-
金門縣 Kinmen County	-	-	-	-	-
連江縣 Lienchiang County	-	-	-	-	-
<b>刑 事 局 Criminal Investigation Bureau</b>	-	-	-	-	-
<b>航 警 局 Aviation Police Bureau</b>	<b>78,735.24</b>	<b>1,885.04</b>	<b>17,060.74</b>	<b>38,158.20</b>	-
<b>國道警局 National Highway Police Bureau</b>	<b>11,645.30</b>	-	<b>155.50</b>	-	<b>101.00</b>
<b>保二總隊 2nd Peace Reservation Team</b>	-	-	-	-	-
<b>保三總隊 3rd Peace Reservation Team</b>	<b>385,878.74</b>	<b>1,558.00</b>	-	<b>9.30</b>	<b>5.00</b>
<b>鐵 路 Railroad</b>	-	-	-	-	-
<b>基 隆 港 Keelung Harbor</b>	-	-	-	-	-
<b>臺 中 港 Taichung Harbor</b>	-	-	-	-	-
<b>高 雄 港 Kaohsiung Harbor</b>	<b>125.46</b>	-	<b>19.99</b>	-	-
<b>花 蓮 港 Hualien Harbor</b>	-	-	-	-	-

# 地區（單位）統計（續3）

Quantities by Month, 2012

101年

單位：公克

第 三 級 毒 品 Third Class							
5月 May	6月 Jun.	7月 Jul.	8月 Aug.	9月 Sep.	10月 Oct.	11月 Nov.	12月 Dec.
<b>413,169.18</b>	<b>655,382.08</b>	<b>29,115.58</b>	<b>12,246.87</b>	<b>16,697.10</b>	<b>67,628.35</b>	<b>95,721.22</b>	<b>130,855.55</b>
<b>1,824.95</b>	<b>733.92</b>	<b>1,283.24</b>	<b>1,692.99</b>	<b>1,462.34</b>	<b>771.18</b>	<b>3,796.31</b>	<b>7,444.07</b>
<b>8,178.38</b>	<b>395.91</b>	<b>2,677.20</b>	<b>1,110.85</b>	<b>4,269.67</b>	<b>14,055.03</b>	<b>815.94</b>	<b>4,744.46</b>
<b>12,770.09</b>	<b>783.66</b>	<b>2,523.01</b>	<b>1,617.75</b>	<b>2,362.49</b>	<b>1,857.47</b>	<b>77,478.88</b>	<b>991.12</b>
<b>1,255.93</b>	<b>54.63</b>	<b>1,024.16</b>	<b>254.77</b>	<b>189.90</b>	<b>686.17</b>	<b>2,056.45</b>	<b>377.55</b>
<b>2,502.43</b>	<b>30,919.10</b>	<b>1,814.42</b>	<b>656.88</b>	<b>172.14</b>	<b>678.17</b>	<b>2,704.86</b>	<b>2,225.20</b>
<b>2,193.78</b>	<b>609,207.51</b>	<b>13,606.48</b>	<b>6,753.28</b>	<b>2,221.06</b>	<b>49,545.33</b>	<b>1,851.58</b>	<b>114,791.27</b>
28.61	68.10	297.26	1.72	19.13	0.57	134.16	46.80
1,599.54	6,492.38	11,477.27	3,968.26	853.26	4,015.83	646.82	1,884.25
65.76	145.89	269.68	103.08	24.76	-	121.00	1,024.09
38.63	-	157.37	75.00	109.77	694.14	-	51.30
8.18	1,993.14	5.84	3.77	77.10	27.60	266.20	42.42
29.80	0.01	-	44.57	-	39,300.00	14.50	37.04
-	-	1.63	433.38	-	41.00	-	-
-	-	-	-	-	-	33.43	0.80
13.20	-	173.14	500.55	79.40	36.31	291.10	106,319.93
-	600,300.00	0.50	29.00	-	-	0.10	0.30
-	-	-	104.12	26.31	-	3.86	-
-	-	-	18.00	-	4.00	-	-
206.99	91.49	590.46	39.49	101.53	663.43	205.78	4,776.31
144.20	-	88.43	48.57	897.19	668.25	80.01	512.13
58.87	116.50	544.90	1,383.77	32.61	4,094.20	54.62	95.90
-	-	-	-	-	-	-	-
-	-	-	-	-	-	-	-
-	-	-	-	-	-	-	-
-	-	-	-	-	-	-	-
<b>157.18</b>	<b>13,285.31</b>	<b>1,086.00</b>	<b>105.15</b>	-	-	<b>6,938.00</b>	<b>59.62</b>
<b>48.14</b>	-	<b>5,002.00</b>	<b>55.20</b>	<b>6,019.50</b>	-	<b>41.70</b>	<b>222.26</b>
-	-	-	-	-	-	-	-
<b>384,231.90</b>	<b>2.04</b>	-	-	-	<b>35.00</b>	<b>37.50</b>	-
-	-	-	-	-	-	-	-
-	-	-	-	-	-	-	-
-	-	-	-	-	-	-	-
<b>6.40</b>	-	<b>99.07</b>	-	-	-	-	-
-	-	-	-	-	-	-	-

## 111. 毒品案件量數月份及

Geographic Distribution of Narcotic

中華民國

	小計 Sub- total	1月	2月	3月	4月
		Jan.	Feb.	Mar.	Apr.
合計 Total	532,694.91	7,401.40	249.96	433.52	2,647.41
新北市 New Taipei City	6,800.00	6,800.00	-	-	-
臺北市 Taipei City	38.40	38.40	-	-	-
臺中市 Taichung City	6,638.29	-	31.96	283.50	-
臺南市 Tainan City	67,927.56	500.00	-	-	-
高雄市 Kaohsiung City	162,476.61	63.00	218.00	113.02	2,647.41
臺灣省 Taiwan Province	138,667.71	-	-	1.00	-
宜蘭縣 Ilan County	15.00	-	-	-	-
桃園縣 Taoyuan County	68,590.00	-	-	-	-
新竹縣 Hsinchu County	-	-	-	-	-
苗栗縣 Miaoli County	-	-	-	-	-
彰化縣 Changhua County	6.00	-	-	1.00	-
南投縣 Nantou County	-	-	-	-	-
雲林縣 Yunlin County	-	-	-	-	-
嘉義縣 Chiayi County	-	-	-	-	-
屏東縣 Pingtung County	1,762.35	-	-	-	-
臺東縣 Taitung County	29.00	-	-	-	-
花蓮縣 Hualien County	-	-	-	-	-
澎湖縣 Penghu County	-	-	-	-	-
基隆市 Keelung City	-	-	-	-	-
新竹市 Hsinchu City	68,265.36	-	-	-	-
嘉義市 Chiayi City	-	-	-	-	-
福建省 Fuchien Province	-	-	-	-	-
金門縣 Kinmen County	-	-	-	-	-
連江縣 Lienchiang County	-	-	-	-	-
刑事局 Criminal Investigation Bureau	-	-	-	-	-
航警局 Aviation Police Bureau	-	-	-	-	-
國道警局 National Highway Police Bureau	1,000.00	-	-	-	-
保二總隊 2nd Peace Reservation Team	-	-	-	-	-
保三總隊 3rd Peace Reservation Team	149,146.34	-	-	36.00	-
鐵路 Railroad	-	-	-	-	-
基隆港 Keelung Harbor	-	-	-	-	-
臺中港 Taichung Harbor	-	-	-	-	-
高雄港 Kaohsiung Harbor	-	-	-	-	-
花蓮港 Hualien Harbor	-	-	-	-	-

# 地區（單位）統計（續4）

Quantities by Month, 2012

101年

單位：公克

第 四 級 毒 品 Fourth class							
5月 May	6月 Jun.	7月 Jul.	8月 Aug.	9月 Sep.	10月 Oct.	11月 Nov.	12月 Dec.
<b>1.85</b>	<b>13,788.89</b>	<b>1,579.39</b>	<b>160,568.99</b>	<b>48,779.90</b>	<b>156,709.06</b>	<b>140,534.54</b>	-
-	-	-	-	-	-	-	-
-	-	-	-	-	-	-	-
-	-	<b>368.00</b>	<b>2,975.47</b>	-	<b>2,897.06</b>	<b>82.30</b>	-
-	-	-	<b>67,427.56</b>	-	-	-	-
-	-	<b>189.04</b>	<b>2,045.76</b>	-	<b>152,272.00</b>	<b>4,928.38</b>	-
-	-	<b>22.35</b>	<b>88,118.36</b>	<b>48,766.00</b>	<b>1,540.00</b>	<b>220.00</b>	-
-	-	15.00	-	-	-	-	-
-	-	-	68,590.00	-	-	-	-
-	-	-	-	-	-	-	-
-	-	-	-	-	-	-	-
-	-	5.00	-	-	-	-	-
-	-	-	-	-	-	-	-
-	-	-	-	-	-	-	-
-	-	-	-	-	-	-	-
-	-	2.35	-	-	1,540.00	220.00	-
-	-	-	29.00	-	-	-	-
-	-	-	-	-	-	-	-
-	-	-	-	-	-	-	-
-	-	-	-	-	-	-	-
-	-	-	19,499.36	48,766.00	-	-	-
-	-	-	-	-	-	-	-
-	-	-	-	-	-	-	-
-	-	-	-	-	-	-	-
-	-	-	-	-	-	-	-
-	-	<b>1,000.00</b>	-	-	-	-	-
-	-	-	-	-	-	-	-
<b>1.85</b>	<b>13,788.89</b>	-	<b>1.84</b>	<b>13.90</b>	-	<b>135,303.86</b>	-
-	-	-	-	-	-	-	-
-	-	-	-	-	-	-	-
-	-	-	-	-	-	-	-
-	-	-	-	-	-	-	-
-	-	-	-	-	-	-	-

## 111. 毒品案件量數月份及

Geographic Distribution of Narcotic

中華民國

	小計 Sub- total	1月	2月	3月	4月
		Jan.	Feb.	Mar.	Apr.
合計 Total	106.31	-	-	-	-
新北市 New Taipei City	10.10	-	-	-	-
臺北市 Taipei City	-	-	-	-	-
臺中市 Taichung City	-	-	-	-	-
臺南市 Tainan City	4.00	-	-	-	-
高雄市 Kaohsiung City	89.00	-	-	-	-
臺灣省 Taiwan Province	3.21	-	-	-	-
宜蘭縣 Ilan County	-	-	-	-	-
桃園縣 Taoyuan County	-	-	-	-	-
新竹縣 Hsinchu County	-	-	-	-	-
苗栗縣 Miaoli County	-	-	-	-	-
彰化縣 Changhua County	-	-	-	-	-
南投縣 Nantou County	-	-	-	-	-
雲林縣 Yunlin County	-	-	-	-	-
嘉義縣 Chiayi County	-	-	-	-	-
屏東縣 Pingtung County	-	-	-	-	-
臺東縣 Taitung County	-	-	-	-	-
花蓮縣 Hualien County	-	-	-	-	-
澎湖縣 Penghu County	-	-	-	-	-
基隆市 Keelung City	3.21	-	-	-	-
新竹市 Hsinchu City	-	-	-	-	-
嘉義市 Chiayi City	-	-	-	-	-
福建省 Fuchien Province	-	-	-	-	-
金門縣 Kinmen County	-	-	-	-	-
連江縣 Lienchiang County	-	-	-	-	-
刑事局 Criminal Investigation Bureau	-	-	-	-	-
航警局 Aviation Police Bureau	-	-	-	-	-
國道警局 National Highway Police Bureau	-	-	-	-	-
保二總隊 2nd Peace Reservation Team	-	-	-	-	-
保三總隊 3rd Peace Reservation Team	-	-	-	-	-
鐵路 Railroad	-	-	-	-	-
基隆港 Keelung Harbor	-	-	-	-	-
臺中港 Taichung Harbor	-	-	-	-	-
高雄港 Kaohsiung Harbor	-	-	-	-	-
花蓮港 Hualien Harbor	-	-	-	-	-





# 112.毒品案件嫌

Narcotic Offenders

中華民國

		合 計			製 造 或 栽 種			運 輸			販 賣			意 圖 販 賣		
		Total			Manufacture or Cultivation			Importation or Transportation			Sale			Intent Sale		
		男	女	小計	男	女	小計	男	女	小計	男	女	小計	男	女	
		(M)	(F)	Sub-total	(M)	(F)	Sub-total	(M)	(F)	Sub-total	(M)	(F)	Sub-total	(M)	(F)	
合 計	Total	47,043	39,968	7,075	125	112	13	153	132	21	4,988	4,285	703	1,158	986	172
0-5歲	0-5	-	-	-	-	-	-	-	-	-	-	-	-	-	-	-
6-11歲	6-11	3	3	-	-	-	-	-	-	-	1	1	-	-	-	-
12-17歲	12-17	1,655	1,342	313	-	-	-	3	3	-	461	425	36	60	52	8
18-23歲	18-23	5,908	4,634	1,274	11	10	1	20	13	7	985	837	148	271	235	36
24-29歲	24-29	7,849	6,350	1,499	29	25	4	29	28	1	814	688	126	228	190	38
30-39歲	30-39	18,803	15,978	2,825	52	46	6	40	34	6	1,617	1,352	265	361	299	62
40-49歲	40-49	9,262	8,404	858	24	24	-	37	33	4	747	653	94	157	133	24
50-59歲	50-59	2,959	2,718	241	9	7	2	16	13	3	306	278	28	70	67	3
60-64歲	60-64	266	256	10	-	-	-	5	5	-	26	25	1	6	6	-
65-69歲	65-69	60	53	7	-	-	-	-	-	-	9	8	1	3	2	1
70歲以上	Over 70	275	227	48	-	-	-	3	3	-	22	18	4	2	2	-
不詳	Unknown	3	3	-	-	-	-	-	-	-	-	-	-	-	-	-

# 疑人年齡分析

Distribution by Age, 2012

101年

強暴、脅迫等 非法使人施用			引誘他人施用			轉讓			施用			持用			有其			他		
Forcible Addiction			Inducing Addiction			Transference			Addiction			Illegal Possession			Others					
小計	男	女	小計	男	女	小計	男	女	小計	男	女	小計	男	女	小計	男	女			
Sub-total	(M)	(F)	Sub-total	(M)	(F)	Sub-total	(M)	(F)	Sub-total	(M)	(F)	Sub-total	(M)	(F)	Sub-total	(M)	(F)			
17	15	2	36	33	3	956	856	100	31,397	26,554	4,843	8,070	6,867	1,203	143	128	15			
-	-	-	-	-	-	-	-	-	-	-	-	-	-	-	-	-	-			
-	-	-	-	-	-	1	1	-	1	1	-	-	-	-	-	-	-			
2	2	-	11	10	1	315	270	45	568	393	175	152	115	37	83	72	11			
6	5	1	12	10	2	300	279	21	3,177	2,374	803	1,114	859	255	12	12	-			
4	3	1	5	5	-	158	143	15	5,147	4,087	1,060	1,427	1,174	253	8	7	1			
3	3	-	5	5	-	121	106	15	13,463	11,435	2,028	3,116	2,676	440	25	22	3			
1	1	-	2	2	-	43	41	2	6,644	6,070	574	1,594	1,434	160	13	13	-			
1	1	-	1	1	-	9	8	1	2,046	1,882	164	499	459	40	2	2	-			
-	-	-	-	-	-	-	-	-	182	174	8	47	46	1	-	-	-			
-	-	-	-	-	-	-	-	-	40	35	5	8	8	-	-	-	-			
-	-	-	-	-	-	9	8	1	127	101	26	112	95	17	-	-	-			
-	-	-	-	-	-	-	-	-	2	2	-	1	1	-	-	-	-			

# 113.毒品案件嫌

Narcotic Offenders Distribution

中華民國

	合 計			製造或栽種			運 輸			販 賣			意 圖 販 賣		
	Total			Manufacture or Cultivation			Importation or Transportation			Sale			Intent Sale		
	男 (M)	女 (F)	小計 Sub-total	男 (M)	女 (F)	小計 Sub-total	男 (M)	女 (F)	小計 Sub-total	男 (M)	女 (F)	小計 Sub-total	男 (M)	女 (F)	
<b>合 計 Total</b>	<b>47,043</b>	<b>39,968</b>	<b>7,075</b>	<b>125</b>	<b>112</b>	<b>13</b>	<b>153</b>	<b>132</b>	<b>21</b>	<b>4,988</b>	<b>4,285</b>	<b>703</b>	<b>1,158</b>	<b>986</b>	<b>172</b>
民意代表、行政主管 、企業主管及經理人員 Legislators, Government Administrators, Business Executives and Managers	206	195	11	-	-	-	3	2	1	21	19	2	8	8	-
專 業 人 員 Professionals	139	126	13	4	3	1	1	-	1	9	9	-	6	4	2
技術員及助理專業人員 Technicians and Associate Professionals	338	303	35	-	-	-	3	3	-	28	25	3	20	20	-
事 務 工 作 人 員 Clerks	25	22	3	-	-	-	1	1	-	-	-	-	2	2	-
服務(不含保安)工作人員 Service Workers (Not Including Public Safety Servicemen)	6,373	4,751	1,622	14	12	2	31	26	5	544	436	108	221	180	41
售 貨 員 Shop and Market Sales Workers	677	530	147	4	4	-	3	1	2	72	60	12	25	21	4
農 林 漁 牧 工 作 人 員 Agricultural, Animal Husbandry, Forestry and Fishing Workers	1,194	1,140	54	7	6	1	12	12	-	84	79	5	9	9	-
保 安 工 作 人 員 Public Safety Servicemen	194	194	-	2	2	-	4	4	-	44	44	-	1	1	-
技 術 工 及 有 關 工 作 人 員 Craft and Related	4,608	4,358	250	8	8	-	11	8	3	342	326	16	54	51	3
運 輸 工 作 人 員 Transportation Workers	636	629	7	2	2	-	2	2	-	44	42	2	10	9	1
運 輸 除 外 之 機 械 設 備 操 作 及 組 裝 工 Plant and Machine Operators and Assemblers (Not Including Transportation Workers)	906	853	53	1	1	-	1	1	-	65	61	4	21	19	2
非 技 術 工 及 體 力 工 Elementary Occupations	11,743	11,204	539	13	13	-	12	12	-	835	802	33	147	141	6
學 生 Students	1,217	991	226	1	1	-	1	1	-	306	278	28	57	52	5
無 職 Unemployed Persons	17,430	13,530	3,900	63	54	9	56	47	9	2,481	2,006	475	545	442	103
其 他 (含 不 詳) Others (Including the Unknown)	1,357	1,142	215	6	6	-	12	12	-	113	98	15	32	27	5

# 疑人職業分析

by Occupation, 2012

101年

強暴、脅迫等 非法使人施用 Forcible Addiction			引誘他人施用 Inducing Addiction			轉讓 Transference			施用 Addiction			持有 Illegal Possession			其他 Others		
小計 Sub- total	男 (M)	女 (F)	小計 Sub- total	男 (M)	女 (F)	小計 Sub- total	男 (M)	女 (F)	小計 Sub- total	男 (M)	女 (F)	小計 Sub- total	男 (M)	女 (F)	小計 Sub- total	男 (M)	女 (F)
17	15	2	36	33	3	956	856	100	31,397	26,554	4,843	8,070	6,867	1,203	143	128	15
-	-	-	-	-	-	3	3	-	131	129	2	39	33	6	1	1	-
-	-	-	-	-	-	1	1	-	91	85	6	27	24	3	-	-	-
-	-	-	-	-	-	5	4	1	236	211	25	46	40	6	-	-	-
-	-	-	-	-	-	-	-	-	17	15	2	5	4	1	-	-	-
2	1	1	9	8	1	143	127	16	4,166	3,035	1,131	1,233	919	314	10	7	3
1	1	-	1	1	-	7	5	2	443	339	104	121	98	23	-	-	-
-	-	-	-	-	-	5	5	-	914	874	40	160	152	8	3	3	-
1	1	-	-	-	-	7	7	-	98	98	-	35	35	-	2	2	-
1	1	-	3	3	-	55	52	3	3,284	3,104	180	846	802	44	4	3	1
-	-	-	-	-	-	10	10	-	460	457	3	108	107	1	-	-	-
-	-	-	2	2	-	18	18	-	690	648	42	107	102	5	1	1	-
1	1	-	7	7	-	154	148	6	8,778	8,352	426	1,772	1,704	68	24	24	-
2	2	-	8	7	1	209	170	39	426	308	118	149	123	26	58	49	9
9	8	1	6	5	1	312	285	27	10,759	8,147	2,612	3,162	2,501	661	37	35	2
-	-	-	-	-	-	27	21	6	904	752	152	260	223	37	3	3	-

# 114.毒品案件嫌疑

Narcotic Offenders Distribution

中華民國

	合計			製造或栽種			運輸			販賣			意圖販賣		
	Total			Manufacture or Cultivation			Importation or Transportation			Sale			Intent Sale		
	男 (M)	女 (F)	小計 Sub-total	男 (M)	女 (F)	小計 Sub-total	男 (M)	女 (F)	小計 Sub-total	男 (M)	女 (F)	小計 Sub-total	男 (M)	女 (F)	小計 Sub-total
合計 Total	47,043	39,968	7,075	125	112	13	153	132	21	4,988	4,285	703	1,158	986	172
不識字 Illiteracy	39	21	18	-	-	-	-	-	-	4	3	1	1	-	1
自修 Self-educated	2	2	-	-	-	-	-	-	-	1	1	-	-	-	-
小學在學	3	3	-	-	-	-	-	-	-	1	1	-	-	-	-
小學肄業 } Primary School	156	124	32	1	1	-	2	1	1	21	14	7	3	3	-
小學畢業	1,475	1,250	225	3	2	1	12	11	1	115	94	21	39	31	8
國中在學	365	274	91	-	-	-	-	-	-	84	77	7	8	6	2
國中肄業 } Junior High School	2,414	2,040	374	9	8	1	6	6	-	249	212	37	50	42	8
國中畢業	15,748	13,743	2,005	31	29	2	35	29	6	1,575	1,374	201	283	247	36
高中在學	601	491	110	1	1	-	-	-	-	177	158	19	34	31	3
高中肄業 } Senior High School	4,711	3,862	849	20	20	-	30	28	2	534	447	87	123	106	17
高中畢業	19,575	16,491	3,084	52	44	8	52	43	9	2,030	1,734	296	510	429	81
大專在學	319	279	40	-	-	-	1	1	-	55	51	4	21	20	1
大專肄業 } College	337	281	56	2	1	1	1	1	-	47	35	12	20	18	2
大專畢業	911	768	143	5	5	-	10	8	2	78	69	9	46	35	11
研究所 (含以上) Graduate School	23	22	1	-	-	-	4	4	-	1	1	-	-	-	-
其他 (含不詳) Others (Including the Unknown)	364	317	47	1	1	-	-	-	-	16	14	2	20	18	2

# 人教育程度分析

by Education Level, 2012

101年

強暴、脅迫等 非法使人施用 Forcible Addiction			引誘他人施用 Inducing Addiction			轉讓 Transference			施用 Addiction			用持 Illegal Possession			有 其 他 Others		
小計 Sub- total	男 (M)	女 (F)	小計 Sub- total	男 (M)	女 (F)	小計 Sub- total	男 (M)	女 (F)	小計 Sub- total	男 (M)	女 (F)	小計 Sub- total	男 (M)	女 (F)	小計 Sub- total	男 (M)	女 (F)
17	15	2	36	33	3	956	856	100	31,397	26,554	4,843	8,070	6,867	1,203	143	128	15
-	-	-	-	-	-	-	-	-	29	15	14	5	3	2	-	-	-
-	-	-	-	-	-	-	-	-	1	1	-	-	-	-	-	-	-
-	-	-	-	-	-	1	1	-	1	1	-	-	-	-	-	-	-
-	-	-	-	-	-	-	-	-	105	86	19	24	19	5	-	-	-
-	-	-	-	-	-	7	7	-	1,018	876	142	280	228	52	1	1	-
1	1	-	1	1	-	114	87	27	133	81	52	10	9	1	14	12	2
-	-	-	1	1	-	34	30	4	1,599	1,338	261	460	398	62	6	5	1
6	5	1	11	11	-	286	272	14	10,827	9,407	1,420	2,667	2,342	325	27	27	-
-	-	-	7	6	1	85	72	13	178	129	49	75	57	18	44	37	7
1	1	-	2	1	1	111	105	6	2,992	2,421	571	884	721	163	14	12	2
4	3	1	14	13	1	274	243	31	13,380	11,240	2,140	3,228	2,713	515	31	29	2
1	1	-	-	-	-	15	14	1	155	130	25	71	62	9	-	-	-
2	2	-	-	-	-	9	8	1	166	139	27	88	76	12	2	1	1
1	1	-	-	-	-	18	15	3	575	483	92	175	149	26	3	3	-
1	1	-	-	-	-	-	-	-	15	14	1	2	2	-	-	-	-
-	-	-	-	-	-	2	2	-	223	193	30	101	88	13	1	1	-

## 115. 歷年毒品案件破獲當年案件數、 破獲積案件數與嫌疑人人數比較

Narcotic Cases by Year, 2003-2012

中華民國 92 年至 101 年

		破獲當年件數	破獲積案件數	嫌疑人人數
92年	2003	23,422	2,058	28,921
93年	2004	35,377	1,970	40,136
94年	2005	46,526	2,926	51,376
95年	2006	42,131	3,274	47,257
96年	2007	48,895	3,940	53,681
97年	2008	47,321	5,136	52,762
98年	2009	40,603	4,310	47,400
99年	2010	43,889	4,429	51,078
100年	2011	39,917	6,082	48,875
101年	2012	38,011	5,990	47,043

## 116. 吸毒原因分析

Factors of Narcotic Addiction, 2012

中華民國 101 年

	合 計 Total	提 神 勞 動	提 神 為 娼	提 神 為 賭	因 嫖	療 病	好 奇	成 癮	其 他
嫌疑犯人數 Offenders	<b>30,378</b>	60	-	3	-	1	477	29,719	118
百分比 Percentage	<b>100.00</b>	0.20	-	0.01	-	-	1.57	97.83	0.39



## (二) 偽造案件分析統計

### Analysis of Currency Counterfeiting



# 117.歷年偽造案件發生與破獲比較

Counterfeiting Known and Cleared, 2003-2012

中華民國92年至101年

	偽造文書印文 Forging Instruments or Seals					偽造有價證券 Counterfeiting Valuable Securities				
	當年發生件數	補報發生件數	破獲當年件數	破獲積案件數	嫌疑人人數 Offenders	當年發生件數	補報發生件數	破獲當年件數	破獲積案件數	嫌疑人人數 Offenders
92年 (2003)	3,265	1,219	1,485	905	2,516	194	20	105	22	128
93年 (2004)	2,814	1,316	1,147	971	2,266	94	25	48	24	70
94年 (2005)	3,042	1,283	1,138	965	2,127	68	24	44	20	65
95年 (2006)	3,272	1,495	1,341	1,079	2,344	57	20	35	20	63
96年 (2007)	2,476	1,855	1,361	1,475	2,686	49	21	43	21	71
97年 (2008)	2,378	1,950	1,396	1,671	3,029	66	21	62	21	124
98年 (2009)	2,405	1,952	1,507	1,686	3,168	90	40	80	38	152
99年 (2010)	1,961	1,958	1,197	1,724	3,264	58	19	45	19	70
100年 (2011)	1,881	1,528	1,159	1,241	2,600	40	33	35	32	94
101年 (2012)	1,901	1,413	1,209	1,190	2,519	40	24	32	25	58

# 118.偽造文書印文案件嫌疑人犯罪方式分析

Forging Instruments or Seals Offenders by Modus Operandi, 2012

中華民國 101 年

	合 計 Total	偽 變 造 私 文 書	偽 變 造 公 文 書	偽 變 造 特 種 文 書 (護 照 等)	公 務 員 登 載 不 實	使 公 務 員 登 載 不 實	從 事 業 務 登 載 不 實	行 使 偽 變 造 或 登 載 不 實 文 書	偽 造 或 盜 用 印 章 印 文 或 署 押	偽 造 或 盜 用 公 印 公 印 文	仿 樣 複 製	偽 造 事 實	冒 用 證 件	換 貼 照 片	偽 造 票 證 印 文	偽 冒 他 人 簽 署 (含 取 條 款)	變 造 原 樣	偽 造 印 章 (仿 刻 印 鑑)	換 貼 牌 照 商 標	塗 改 文 書 票 證	偽 變 造 筆 跡	改 變 顏 色	偽 變 造 汽 機 車 牌 照	販 賣 偽 (變) 品 禁 物	盜 刷 信 用 卡	其 他
嫌疑 人 數 Offenders	2519	540	177	55	116	566	77	182	74	10	9	119	149	8	24	245	4	37	1	13	4	-	63	1	45	-
百分比 Percentage	100.00	21.44	7.03	2.18	4.61	22.47	3.06	7.23	2.94	0.40	0.36	4.72	5.92	0.32	0.95	9.73	0.16	1.47	0.04	0.52	0.16	-	2.50	0.04	1.79	-

# 119.偽造有價證券案件嫌疑人犯罪方式分析

Counterfeiting Valuable Securities Offenders by Modus Operandi, 2012

中華民國 101 年

	合 計 Total	偽 變 造 有 價 證 券	行 使 偽 變 造 有 價 證 券	收 集 偽 變 造 有 價 證 券	交 付 偽 變 造 有 價 證 券	偽 變 造 郵 票 印 花 稅 票	行 使 偽 變 造 郵 票 印 花 稅 票	收 集 偽 變 造 郵 票 印 花 稅 票	交 付 偽 變 造 郵 票 印 花 稅 票	偽 變 造 往 來 客 票	行 使 偽 變 造 往 來 客 票	預 備 偽 變 造 有 價 證 券	其 他
嫌疑 人 數 Offenders	58	23	27	2	3	-	-	-	-	1	2	-	-
百分比 Percentage	100.00	39.66	46.55	3.45	5.17	-	-	-	-	1.72	3.45	-	-

## 120.偽造案件嫌疑人年齡分析

Counterfeiting Offenders by Age, 2012

中華民國101年

	文 書 印 文				有 價 證 券			
	Forging Instruments or Seals				Counterfeiting Valuable Securities			
	合 計	男	女	百分比	合 計	男	女	百分比
	Total	(M)	(F)	Percentage	Total	(M)	(F)	Percentage
<b>合 計 Total</b>	<b>2,519</b>	<b>1,708</b>	<b>811</b>	<b>100.00</b>	<b>58</b>	<b>40</b>	<b>18</b>	<b>100.00</b>
12歲未滿 Under12	-	-	-	-	-	-	-	-
12-18歲未滿 12-Under18	<b>89</b>	62	27	<b>3.53</b>	<b>1</b>	1	-	<b>1.72</b>
18-20歲未滿 18-Under20	<b>53</b>	38	15	<b>2.10</b>	-	-	-	-
20-23歲 20-23	<b>143</b>	95	48	<b>5.68</b>	-	-	-	-
24-29歲 24-29	<b>292</b>	204	88	<b>11.59</b>	<b>6</b>	5	1	<b>10.34</b>
30-39歲 30-39	<b>611</b>	405	206	<b>24.26</b>	<b>13</b>	9	4	<b>22.41</b>
40-49歲 40-49	<b>660</b>	447	213	<b>26.20</b>	<b>19</b>	12	7	<b>32.76</b>
50-59歲 50-59	<b>457</b>	303	154	<b>18.14</b>	<b>13</b>	9	4	<b>22.41</b>
60-64歲 60-64	<b>118</b>	77	41	<b>4.68</b>	<b>3</b>	2	1	<b>5.17</b>
65-69歲 65-69	<b>46</b>	37	9	<b>1.83</b>	<b>2</b>	1	1	<b>3.45</b>
70歲以上 Over70	<b>50</b>	40	10	<b>1.98</b>	<b>1</b>	1	-	<b>1.72</b>
不 詳 Unknown	-	-	-	-	-	-	-	-

# 121.偽造案件嫌疑人職業分析

Counterfeiting Offenders by Occupation, 2012

中華民國101年

	文 書 印 文 Forging Instruments or Seals				有 價 證 券 Counterfeiting Valuable Securities			
	合 計 Total	男 (M)	女 (F)	百分比 Percentage	合 計 Total	男 (M)	女 (F)	百分比 Percentage
<b>合 計</b> <b>Total</b>	<b>2,519</b>	<b>1,708</b>	<b>811</b>	<b>100.00</b>	<b>58</b>	<b>40</b>	<b>18</b>	<b>100.00</b>
民意代表、行政主管、 企業主管及經理人員 Legislators, Government Administrators, Business Executives and Managers	102	80	22	4.05	3	3	-	5.17
專業人員 Professionals	106	69	37	4.21	1	1	-	1.72
技術員及助理專業人員 Technicians and Associate Professionals	223	155	68	8.85	12	7	5	20.69
事務工作人員 Clerks	35	15	20	1.39	2	1	1	3.45
服務(不含保安)工作人員 Service Workers (Not Including Public Safety Servicemen)	595	393	202	23.62	11	8	3	18.97
售貨員 Shop and Market Sales Workers	75	50	25	2.98	3	-	3	5.17
農林漁牧工作人員 Agricultural, Animal Husbandry, Forestry and Fishing Workers	36	32	4	1.43	-	-	-	-
保安工作人員 Public Safety Servicemen	45	41	4	1.79	1	1	-	1.72
技術工及有關工作人員 Craft and Related Workers	187	134	53	7.42	-	-	-	-
運輸工作人員 Transportation Workers	43	43	-	1.71	4	4	-	6.90
運輸除外之機械設備操作 及組裝工 Plant and Machine Operators and Assemblers (Not Including Transportation	22	18	4	0.87	-	-	-	-
非技術工及體力工 Elementary Occupations	272	222	50	10.80	5	5	-	8.62
學生 Students	86	61	25	3.41	-	-	-	-
無職 Unemployed Persons	620	346	274	24.61	16	10	6	27.59
其他(含不詳) Others (Including the Unknown)	72	49	23	2.86	-	-	-	-

## 122.偽造案件嫌疑人教育程度分析

Counterfeiting Offenders by Education Level, 2012

中華民國101年

		文 書 印 文 Forging Instruments or Seals				有 價 證 券 Counterfeiting Valuable Securities			
		合 計 Total	男 (M)	女 (F)	百分比 Percentage	合 計 Total	男 (M)	女 (F)	百分比 Percentage
<b>合計</b>	<b>Total</b>	<b>2,519</b>	<b>1,708</b>	<b>811</b>	<b>100.00</b>	<b>58</b>	<b>40</b>	<b>18</b>	<b>100.00</b>
不識字	Illiteracy	23	9	14	0.91	-	-	-	-
自修	Self-educated	1	1	-	0.04	-	-	-	-
小學在學	} Primary School	-	-	-	-	-	-	-	-
小學肄業		26	16	10	1.03	1	-	1	1.72
小學畢業		104	54	50	4.13	3	2	1	5.17
國中在學	} Junior High School	12	8	4	0.48	-	-	-	-
國中肄業		37	27	10	1.47	-	-	-	-
國中畢業		339	249	90	13.46	7	4	3	12.07
高中在學	} Senior High School	40	32	8	1.59	-	-	-	-
高中肄業		87	72	15	3.45	3	3	-	5.17
高中畢業		1,187	806	381	47.12	31	21	10	53.45
大專在學	} College	36	24	12	1.43	-	-	-	-
大專肄業		19	11	8	0.75	-	-	-	-
大專畢業		526	346	180	20.88	12	9	3	20.69
研究所 (含以上)	Graduate School	60	39	21	2.38	1	1	-	1.72
其他 (含不詳)	Others (Including the Unknown)	22	14	8	0.87	-	-	-	-





(三) 妨害風化及妨害性自主

案件分析統計

Analysis of Sex Offenses



## 123. 歷年妨害風化及妨害性自主 案件發生與破獲比較

Sex Offenses Known and Cleared, 2003-2012

中華民國 92 年至 101 年

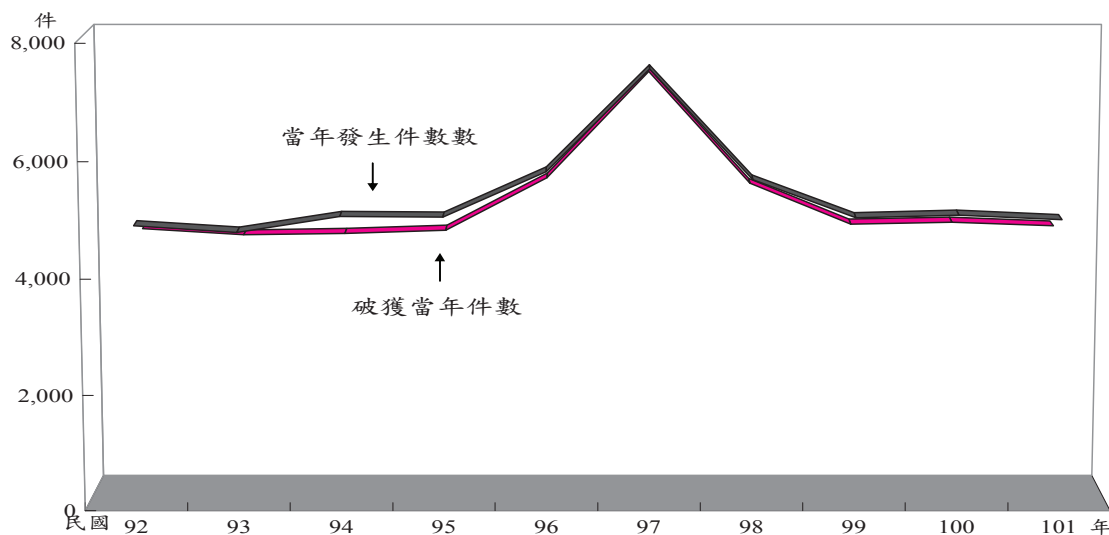

年 份		92年	93年	94年	95年	96年	97年	98年	99年	100年	101年
Year		2003	2004	2005	2006	2007	2008	2009	2010	2011	2012
當年發生 件 數	合 計	4,846	4,733	5,003	4,996	5,773	7,518	5,633	4,985	5,027	4,951
	妨害性自主	2,336	2,209	2,656	2,558	2,722	2,509	2,590	2,774	2,984	3,160
	妨害風化	2,510	2,524	2,347	2,438	3,051	5,009	3,043	2,211	2,043	1,791
補報發生 件 數	合 計	888	822	753	946	1,402	1,922	2,007	1,124	1,246	1,280
	妨害性自主	772	608	564	677	893	938	912	873	1,074	1,085
	妨害風化	116	214	189	269	509	984	1,095	251	172	195
破獲當年 件 數	合 計	4,575	4,465	4,489	4,546	5,464	7,303	5,368	4,653	4,686	4,624
	妨害性自主	2,083	1,951	2,163	2,128	2,428	2,308	2,338	2,463	2,674	2,852
	妨害風化	2,492	2,514	2,326	2,418	3,036	4,995	3,030	2,190	2,012	1,772
破獲積案 件 數	合 計	946	871	764	1,037	1,478	2,005	2,047	1,202	1,348	1,424
	妨害性自主	830	654	575	766	968	1,020	950	950	1,175	1,227
	妨害風化	116	217	189	271	510	985	1,097	252	173	197
破獲率%	合 計	94.41 (96.29)	94.34 (96.06)	89.73 (91.26)	90.99 (93.96)	94.65 (96.75)	97.14 (98.60)	95.30 (97.05)	93.34 (95.84)	93.22 (96.19)	93.40 (97.06)
	妨害性自主	89.17 (93.73)	88.32 (92.47)	81.44 (85.03)	83.19 (89.46)	89.20 (93.94)	91.99 (96.55)	90.27 (93.89)	88.79 (93.58)	89.61 (94.85)	90.25 (96.09)
	妨害風化	99.28 (99.31)	99.60 (99.74)	99.11 (99.17)	99.18 (99.34)	99.51 (99.61)	99.72 (99.78)	99.57 (99.73)	99.05 (99.19)	98.48 (98.65)	98.94 (99.14)

說明：1. 刑法第 226 條第 1 項（強制性交致被害人於死或重傷）及第 226 條之 1 第 1 項（強制性交故意殺害或重傷害被害人）之犯行，因已併入殺人及傷害部分，故未列入上項資料中，特此敘明。另自 88 年 4 月 23 日起增列妨害性自主罪章，原妨害風化內容及章節順序重新調整，故比較該年統計數據時宜特別注意。

2. 括弧內各年破獲率之計算，發生件數含補報發生，破獲件數含破獲積案。

# 124.妨害風化及妨害性自主案件 發生月份及地區（單位）統計

Geographic Distribution of Sex Offenses by Month, 2012

中華民國101年

單位：件

	合計	1月	2月	3月	4月	5月	6月	7月	8月	9月	10月	11月	12月
	Total	Jan.	Feb.	Mar.	Apr.	May	Jun.	Jul.	Aug.	Sep.	Oct.	Nov.	Dec.
<b>合 計 Total</b>	<b>4,951</b>	<b>325</b>	<b>456</b>	<b>519</b>	<b>480</b>	<b>549</b>	<b>390</b>	<b>463</b>	<b>477</b>	<b>448</b>	<b>371</b>	<b>295</b>	<b>178</b>
<b>新 北 市 New Taipei City</b>	<b>839</b>	<b>53</b>	<b>79</b>	<b>87</b>	<b>89</b>	<b>94</b>	<b>64</b>	<b>73</b>	<b>88</b>	<b>70</b>	<b>63</b>	<b>56</b>	<b>23</b>
<b>臺 北 市 Taipei City</b>	<b>538</b>	<b>22</b>	<b>41</b>	<b>52</b>	<b>45</b>	<b>63</b>	<b>40</b>	<b>58</b>	<b>58</b>	<b>56</b>	<b>44</b>	<b>38</b>	<b>21</b>
<b>臺 中 市 Taichung City</b>	<b>696</b>	<b>50</b>	<b>61</b>	<b>63</b>	<b>64</b>	<b>91</b>	<b>69</b>	<b>67</b>	<b>65</b>	<b>61</b>	<b>41</b>	<b>37</b>	<b>27</b>
<b>臺 南 市 Tainan City</b>	<b>287</b>	<b>20</b>	<b>33</b>	<b>29</b>	<b>24</b>	<b>31</b>	<b>18</b>	<b>30</b>	<b>26</b>	<b>21</b>	<b>26</b>	<b>15</b>	<b>14</b>
<b>高 雄 市 Kaohsiung City</b>	<b>652</b>	<b>43</b>	<b>60</b>	<b>75</b>	<b>65</b>	<b>61</b>	<b>52</b>	<b>61</b>	<b>62</b>	<b>49</b>	<b>55</b>	<b>43</b>	<b>26</b>
<b>臺 灣 省 Taiwan Province</b>	<b>1,919</b>	<b>136</b>	<b>182</b>	<b>211</b>	<b>191</b>	<b>206</b>	<b>146</b>	<b>173</b>	<b>176</b>	<b>188</b>	<b>139</b>	<b>105</b>	<b>66</b>
宜蘭縣 Ilan County	98	3	10	13	9	12	9	9	12	9	4	5	3
桃園縣 Taoyuan County	348	9	34	33	31	28	30	34	47	46	23	13	20
新竹縣 Hsinchu County	98	10	12	15	11	7	6	7	9	8	5	4	4
苗栗縣 Miaoli County	115	17	12	8	12	11	2	14	11	12	10	4	2
彰化縣 Changhua County	235	15	19	27	30	22	23	19	23	23	13	12	9
南投縣 Nantou County	102	10	6	17	10	15	5	12	4	6	8	6	3
雲林縣 Yunlin County	114	11	12	10	8	15	5	11	14	10	10	5	3
嘉義縣 Chiayi County	73	4	6	7	12	6	8	4	5	7	8	5	1
屏東縣 Pingtung County	147	17	19	19	12	14	14	10	11	12	10	5	4
臺東縣 Taitung County	86	4	7	9	8	16	5	7	7	10	5	8	-
花蓮縣 Hualien County	112	13	11	9	17	13	12	9	5	5	10	6	2
澎湖縣 Penghu County	11	-	-	2	-	-	1	3	2	2	-	1	-
基隆市 Keelung City	145	11	14	15	8	18	16	15	10	10	9	12	7
新竹市 Hsinchu City	149	7	13	20	14	13	5	13	11	18	16	14	5
嘉義市 Chiayi City	86	5	7	7	9	16	5	6	5	10	8	5	3
<b>福 建 省 Fuchien Province</b>	<b>8</b>	<b>-</b>	<b>-</b>	<b>1</b>	<b>-</b>	<b>1</b>	<b>1</b>	<b>1</b>	<b>1</b>	<b>-</b>	<b>1</b>	<b>1</b>	<b>1</b>
金門縣 Kinmen County	8	-	-	1	-	1	1	1	1	-	1	1	1
連江縣 Lienchiang County	-	-	-	-	-	-	-	-	-	-	-	-	-
刑事局 Criminal Investigation Bureau	1	1	-	-	-	-	-	-	-	-	-	-	-
航警局 Aviation Police Bureau	1	-	-	-	-	-	-	-	-	1	-	-	-
國道警局 National Highway Police Bureau	1	-	-	-	-	1	-	-	-	-	-	-	-
保二總隊 2nd Peace Reservation Team	-	-	-	-	-	-	-	-	-	-	-	-	-
保三總隊 3rd Peace Reservation Team	-	-	-	-	-	-	-	-	-	-	-	-	-
鐵 路 Railroad	8	-	-	1	2	1	-	-	1	1	2	-	-
基隆港 Keelung Harbor	-	-	-	-	-	-	-	-	-	-	-	-	-
臺中港 Taichung Harbor	1	-	-	-	-	-	-	-	-	1	-	-	-
高雄港 Kaohsiung Harbor	-	-	-	-	-	-	-	-	-	-	-	-	-
花蓮港 Hualien Harbor	-	-	-	-	-	-	-	-	-	-	-	-	-

# 125.妨害風化及妨害性自主案件 嫌疑人犯罪工具分析

Tools Used in Sex Offenses, 2012  
中華民國101年

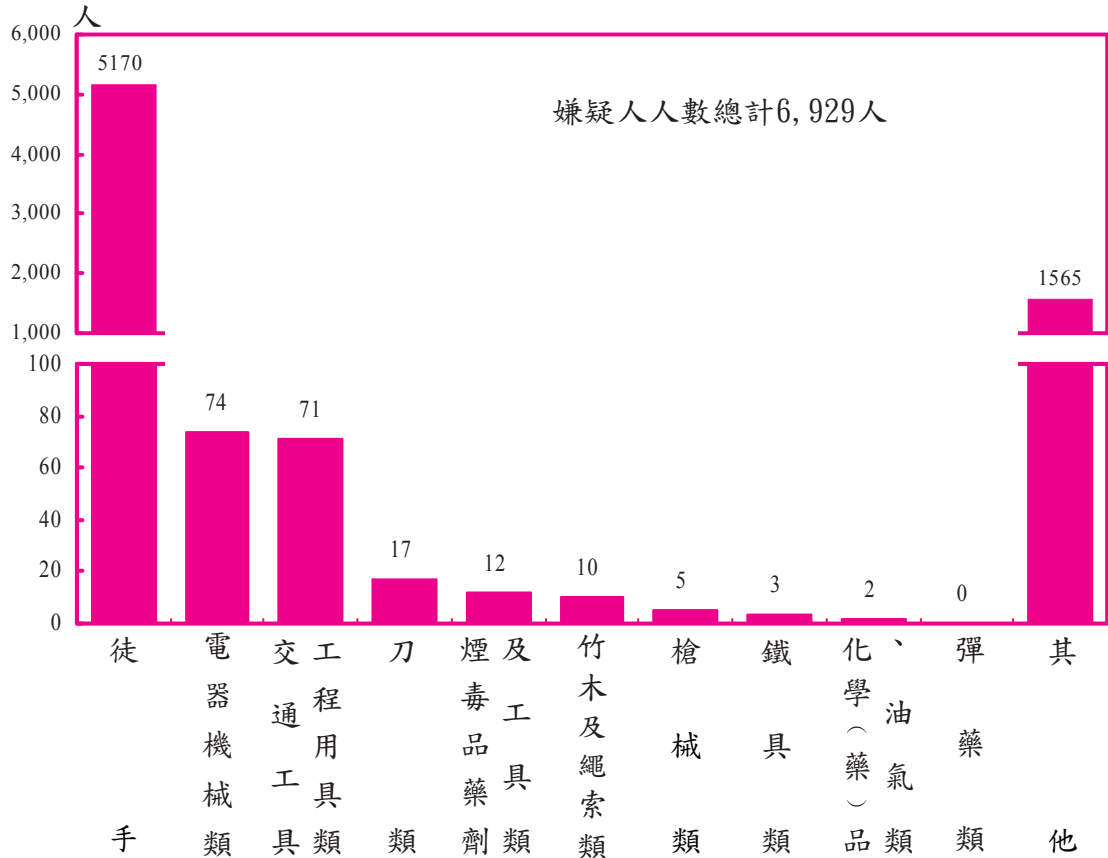

		合計	徒手	刀類	槍械類	彈藥類	化學、油氣 （藥）品類	煙毒及 毒品藥劑類	鐵具類	竹木及繩索類	電器機械類	交通工具類	其他
合計 Total	嫌疑人人數 Offenders	6,929	5,170	17	5	-	2	12	3	10	74	71	1,565
	百分比 Percentage	100.00	74.61	0.25	0.07	-	0.03	0.17	0.04	0.14	1.07	1.02	22.59
妨害性自主 Offenses Against Sexual Autonomy	嫌疑人人數 Offenders	4,299	3,733	17	5	-	2	12	2	9	1	9	509
	百分比 Percentage	100.00	86.83	0.40	0.12	-	0.05	0.28	0.05	0.21	0.02	0.21	11.84
妨害風化 Offenses Against Sexual Morality	嫌疑人人數 Offenders	2,630	1,437	-	-	-	-	-	1	1	73	62	1,056
	百分比 Percentage	100.00	54.64	-	-	-	-	-	0.04	0.04	2.78	2.36	40.15

說明：妨害性自主含強制性交、共強性交、對幼性交及性交猥褻。

## 126.妨害風化及妨害性自主案件 嫌疑人犯罪方式分析

Sex Offenders by Modus Operandi, 2012

中華民國 101 年

	嫌 疑 人 人 數 Offenders	百 分 比 Percentage
合 計 <b>Total</b>	<b>6,929</b>	<b>100.00</b>
強 制 性 交 (含共同強制性交、對幼性交)	1,623	23.42
強 制 猥 褻	518	7.48
性 交 猥 褻 幼 女 ( 男 )	2,008	28.98
乘 機 性 交	50	0.72
權 勢 性 交	97	1.40
詐 術 性 交	3	0.04
引 誘 幼 女 ( 男 )	-	-
其 他 性 交 猥 褻	-	-
血 親 性 交	-	-
圖 利 引 誘 性 交 猥 褻	720	10.39
圖 利 性 交 猥 褻 常 業	536	7.74
包 庇 性 交 猥 褻	95	1.37
引 誘 特 定 性 交	46	0.66
公 然 猥 褻	442	6.38
散 布 販 賣 製 造 猥 褻 文 書 圖 畫	394	5.69
販 售 淫 具 春 藥	-	-
同 性 戀 ( 雞 姦 )	-	-
其 他	397	5.73

# 127-1.妨害風化及妨害性自主案件 嫌疑人職業分析

Sex Offenders by Occupation, 2012

中華民國101年

	合 計 Total				妨害性自主 Offenses Against Sexual Autonomy		妨害風化 Offenses Against Sexual Morality	
	合計 Total	男 (M)	女 (F)	百分比 Percentage	男 (M)	女 (F)	男 (M)	女 (F)
<b>合 計</b> Total	<b>6,929</b>	<b>5,909</b>	<b>1,020</b>	<b>100.00</b>	<b>4,195</b>	<b>104</b>	<b>1,714</b>	<b>916</b>
民意代表、行政主管、 企業主管及經理人員 Legislators, Government Administrators, Business Executives and Managers	174	155	19	2.51	57	1	98	18
專 業 人 員 Professionals	89	80	9	1.28	62	1	18	8
技術員及助理專業人員 Technicians and Associate Professionals	109	84	25	1.57	58	1	26	24
事 務 工 作 人 員 Clerks	25	15	10	0.36	9	-	6	10
服務(不含保安)工作人員 Service Workers (Not Including Public Safety Servicemen)	1,694	1,174	520	24.45	535	11	639	509
售 貨 員 Shop and Market Sales Workers	206	158	48	2.97	56	1	102	47
農 林 漁 牧 工 作 人 員 Agricultural, Animal Husbandry, Forestry and Fishing Workers	91	89	2	1.31	77	-	12	2
保 安 工 作 人 員 Public Safety Servicemen	194	194	-	2.80	185	-	9	-
技 術 工 及 有 關 工 作 人 員 Craft and Related Workers	407	392	15	5.87	342	1	50	14
運 輸 工 作 人 員 Transportation Workers	162	162	-	2.34	95	-	67	-
運輸除外之機械設備操作 及 組 裝 工 Plant and Machine Operators and Assemblers (Not Including Transportation	86	81	5	1.24	72	1	9	4
非 技 術 工 及 體 力 工 Elementary Occupations	1,013	977	36	14.62	834	7	143	29
學 生 Students	1,117	1,050	67	16.12	935	55	115	12
無 職 Unemployed Persons	1,305	1,080	225	18.83	766	22	314	203
其 他 ( 含 不 詳 ) Others ( Including the Unknown)	257	218	39	3.71	112	3	106	36

說明：妨害性自主含強制性交、共強性交、對幼性交及性交猥褻。

## 127-2.妨害風化及妨害性自主案件

### 被害人職業分析

Sex Victims by Occupation, 2012

中華民國101年

	合 計 Total				妨害性自主 Offenses Against Sexual Autonomy		妨害風化 Offenses Against Sexual Morality	
	合計 Total	男 (M)	女 (F)	百分比 Percentage	男 (M)	女 (F)	男 (M)	女 (F)
<b>合 計</b> <b>Total</b>	<b>4,570</b>	<b>332</b>	<b>4,238</b>	<b>100.00</b>	<b>312</b>	<b>4,073</b>	<b>20</b>	<b>165</b>
民意代表、行政主管、 企業主管及經理人員 Legislators, Government Administrators, Business Executives and Managers	5	1	4	0.11	1	4	-	-
專業人員 Professionals	47	1	46	1.03	1	41	-	5
技術員及助理專業人員 Technicians and Associate Professionals	24	1	23	0.53	-	22	1	1
事務工作人員 Clerks	17	-	17	0.37	-	14	-	3
服務(不含保安)工作人員 Service Workers (Not Including Public Safety Servicemen)	493	11	482	10.79	7	424	4	58
售貨員 Shop and Market Sales Workers	44	-	44	0.96	-	35	-	9
農林漁牧工作人員 Agricultural, Animal Husbandry, Forestry and Fishing Workers	6	-	6	0.13	-	5	-	1
保安工作人員 Public Safety Servicemen	4	1	3	0.09	1	3	-	-
技術工及有關工作人員 Craft and Related Workers	59	9	50	1.29	4	48	5	2
運輸工作人員 Transportation Workers	-	-	-	-	-	-	-	-
運輸除外之機械設備操作 及組裝工 Plant and Machine Operators and Assemblers (Not Including Transportation Workers)	9	1	8	0.20	1	8	-	-
非技術工及體力工 Elementary Occupations	128	11	117	2.80	6	114	5	3
學生 Students	2,881	248	2,633	63.04	248	2,594	-	39
無職 Unemployed Persons	655	35	620	14.33	33	588	2	32
其他(含不詳) Others (Including the Unknown)	198	13	185	4.33	10	173	3	12

說明：妨害性自主含強制性交、共強性交、對幼性交及性交猥褻。



# 128-1.妨害風化及妨害性自主案件

## 嫌疑人教育程度分析

Sex Offenders by Education Level, 2012

中華民國101年

		合 計 Total				妨害性自主 Offenses Against Sexual Autonomy		妨害風化 Offenses Against Sexual Morality	
		合計 Total	男 (M)	女 (F)	百分比 Percentage	男 (M)	女 (F)	男 (M)	女 (F)
合計	Total	<b>6,929</b>	<b>5,909</b>	<b>1,020</b>	<b>100.00</b>	<b>4,195</b>	<b>104</b>	<b>1,714</b>	<b>916</b>
不識字	Illiteracy	47	29	18	0.68	25	-	4	18
自修	Self-educated	5	3	2	0.07	3	-	-	2
小學在學	Primary School	65	58	7	0.94	58	6	-	1
小學肄業		56	36	20	0.81	32	-	4	20
小學畢業		399	294	105	5.76	212	10	82	95
國中在學	Junior High School	408	379	29	5.89	352	27	27	2
國中肄業		165	143	22	2.38	115	5	28	17
國中畢業		1,409	1,155	254	20.33	869	7	286	247
高中在學	Senior High School	459	436	23	6.62	381	18	55	5
高中肄業		375	338	37	5.41	274	4	64	33
高中畢業		2,751	2,296	455	39.70	1,334	22	962	433
大專在學	College	205	199	6	2.96	165	2	34	4
大專肄業		67	65	2	0.97	50	-	15	2
大專畢業		424	393	31	6.12	269	3	124	28
研究所 (含以上)	Graduate School	39	39	-	0.56	29	-	10	-
其他 (含不詳)	Others (Including the Unknown)	55	46	9	0.79	27	-	19	9

說明：妨害性自主含強制性交、共強性交、對幼性交及性交猥褻。

## 128-2.妨害風化及妨害性自主案件

### 被害人教育程度分析

Sex Victims by Education Level, 2012

中華民國101年

		合 計 Total				妨害性自主 Offenses Against Sexual Autonomy		妨害風化 Offenses Against Sexual Morality	
		合計 Total	男 (M)	女 (F)	百分比 Percentage	男 (M)	女 (F)	男 (M)	女 (F)
<b>合計</b>	<b>Total</b>	<b>4,570</b>	<b>332</b>	<b>4,238</b>	<b>100.00</b>	<b>312</b>	<b>4,073</b>	<b>20</b>	<b>165</b>
不識字	Illiteracy	74	6	68	1.62	6	65	-	3
自修	Self-educated	5	-	5	0.11	-	5	-	-
小學在學	} Primary School	521	88	433	11.40	88	429	-	4
小學肄業		10	1	9	0.22	1	9	-	-
小學畢業		80	6	74	1.75	3	69	3	5
國中在學	} Junior High School	1,528	92	1,436	33.44	92	1,427	-	9
國中肄業		55	2	53	1.20	2	52	-	1
國中畢業		344	17	327	7.53	14	298	3	29
高中在學	} Senior High School	660	63	597	14.44	63	586	-	11
高中肄業		101	8	93	2.21	6	91	2	2
高中畢業		683	26	657	14.95	18	590	8	67
大專在學	} College	192	7	185	4.20	7	170	-	15
大專肄業		25	1	24	0.55	-	24	1	-
大專畢業		188	5	183	4.11	4	167	1	16
研究所 (含以上)	Graduate School	13	-	13	0.28	-	11	-	2
其他 (含不詳)	Others (Including the Unknown)	91	10	81	1.99	8	80	2	1

說明：妨害性自主含強制性交、共強性交、對幼性交及性交猥褻。

## (四) 傷害案件分析統計

### Analysis of Bodily Harm



## 129. 歷年傷害案件發生與破獲比較

Bodily Harm Known and Cleared, 2003-2012

中華民國 92 年至 101 年

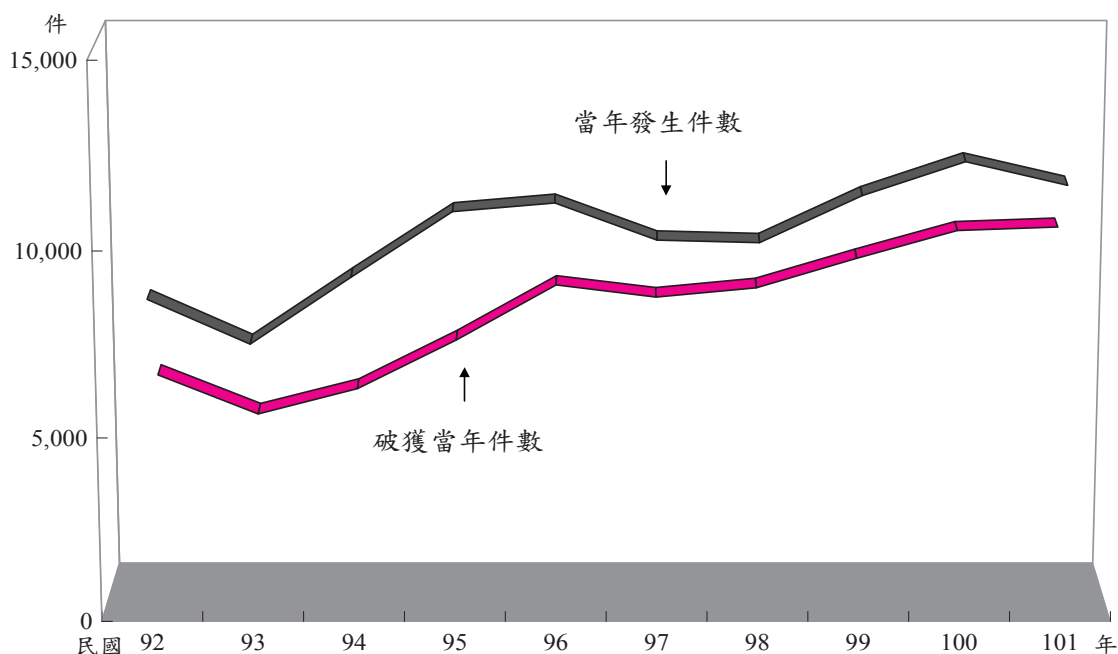

年份 Year	92年 2003	93年 2004	94年 2005	95年 2006	96年 2007	97年 2008	98年 2009	99年 2010	100年 2011	101年 2012
當年發生 件數	8,517 <b>98</b>	7,315 <b>56</b>	9,111 <b>38</b>	10,855 <b>42</b>	11,079 <b>34</b>	10,096 <b>28</b>	10,027 <b>28</b>	11,282 <b>23</b>	12,179 <b>25</b>	11,555 <b>32</b>
補報發生 件數	1,012 <b>12</b>	803 <b>11</b>	825 <b>7</b>	1,006 <b>4</b>	1,076 <b>11</b>	1,158 <b>3</b>	1,260 <b>9</b>	1,249 <b>2</b>	1,288 <b>3</b>	1,328 <b>3</b>
破獲當年 件數	5,795 <b>83</b>	4,720 <b>50</b>	5,411 <b>33</b>	6,745 <b>36</b>	8,251 <b>34</b>	7,923 <b>26</b>	8,180 <b>28</b>	8,975 <b>19</b>	9,730 <b>25</b>	9,826 <b>29</b>
破獲積案 件數	1,200 <b>16</b>	953 <b>11</b>	942 <b>8</b>	1,167 <b>5</b>	1,398 <b>11</b>	1,412 <b>4</b>	1,531 <b>9</b>	1,476 <b>2</b>	1,631 <b>4</b>	1,700 <b>3</b>
破獲率%	68.04 <b>84.69</b> (73.41) <b>(90.00)</b>	64.52 <b>89.29</b> (69.88) <b>(91.04)</b>	59.39 <b>86.84</b> (63.94) <b>(91.11)</b>	62.14 <b>85.71</b> (66.71) <b>(89.13)</b>	74.47 <b>100.00</b> (79.38) <b>(100.00)</b>	78.48 <b>92.86</b> (82.95) <b>(96.77)</b>	81.58 <b>100.00</b> (86.04) <b>(100.00)</b>	79.55 <b>82.61</b> (83.40) <b>(84.00)</b>	79.89 <b>100.00</b> (84.36) <b>(103.57)</b>	85.04 <b>90.63</b> (89.47) <b>(91.43)</b>

說明：1. 10年來警察機關受理當年發生傷害案件，92年至93年呈遞減趨勢，自94年起至96年則逐年增加，96年至98年又呈遞減趨勢，98年至100年又呈增加趨勢，以100年發生最多計12,179件，93年發生7,315件最少。

2. 括弧內各年破獲率之計算，發生件數含補報發生，破獲件數含破獲積案，併此敘明。

3. 粗體字係加計重大傷害部分。

# 130. 傷害案件發生月份及地區（單位）統計

Geographic Distribution of Bodily Harm by Month, 2012

中華民國101年

單位：件

	合計	1月	2月	3月	4月	5月	6月	7月	8月	9月	10月	11月	12月
	Total	Jan.	Feb.	Mar.	Apr.	May	Jun.	Jul.	Aug.	Sep.	Oct.	Nov.	Dec.
合計 Total	11,555	1,039	881	1,068	1,126	1,235	976	1,079	1,035	1,052	941	714	409
新北市 New Taipei City	2,593	241	205	230	273	273	233	218	237	246	198	155	84
臺北市 Taipei City	2,327	197	162	222	223	242	174	205	196	226	186	161	133
臺中市 Taichung City	691	59	58	62	65	70	67	62	63	58	64	40	23
臺南市 Tainan City	866	86	56	81	79	103	68	80	76	87	71	47	32
高雄市 Kaohsiung City	1,693	158	146	163	160	187	135	168	143	148	151	99	35
臺灣省 Taiwan Province	3,232	274	246	295	310	342	285	338	305	277	261	204	95
宜蘭縣 Ilan County	209	12	20	20	22	25	14	24	15	16	27	4	10
桃園縣 Taoyuan County	132	5	9	10	15	15	20	21	20	3	7	6	1
新竹縣 Hsinchu County	241	23	20	28	24	33	19	16	22	19	16	15	6
苗栗縣 Miaoli County	111	10	5	2	5	10	6	19	10	9	13	16	6
彰化縣 Changhua County	564	60	42	54	71	46	39	73	57	52	27	26	17
南投縣 Nantou County	308	25	20	24	18	40	33	30	31	25	24	29	9
雲林縣 Yunlin County	174	12	12	16	16	15	20	26	22	12	12	9	2
嘉義縣 Chiayi County	296	21	23	32	30	30	23	31	22	29	30	16	9
屏東縣 Pingtung County	168	20	24	21	16	14	13	12	13	11	13	7	4
臺東縣 Taitung County	51	3	2	4	3	2	3	3	4	10	9	6	2
花蓮縣 Hualien County	261	27	16	20	32	33	31	15	20	27	16	19	5
澎湖縣 Penghu County	80	4	6	5	11	7	5	7	13	8	4	6	4
基隆市 Keelung City	245	24	16	20	21	30	26	29	25	16	20	12	6
新竹市 Hsinchu City	254	23	23	20	16	34	19	21	21	27	24	20	6
嘉義市 Chiayi City	138	5	8	19	10	8	14	11	10	13	19	13	8
福建省 Fuchien Province	51	8	4	6	3	5	5	2	5	5	2	4	2
金門縣 Kinmen County	44	6	4	4	3	5	5	1	5	4	2	3	2
連江縣 Lienchiang County	7	2	-	2	-	-	-	1	-	1	-	1	-
刑事局 Criminal Investigation Bureau	-	-	-	-	-	-	-	-	-	-	-	-	-
航警局 Aviation Police Bureau	14	1	-	3	2	2	-	2	1	1	1	-	1
國道警局 National Highway Police Bureau	15	2	1	1	2	1	1	2	1	1	2	-	1
保二總隊 2nd Peace Reservation Team	27	2	-	1	3	2	4	1	7	1	1	4	1
保三總隊 3rd Peace Reservation Team	-	-	-	-	-	-	-	-	-	-	-	-	-
鐵路 Railroad	27	6	1	2	4	6	2	-	-	2	2	-	2
基隆港 Keelung Harbor	3	-	2	-	-	-	1	-	-	-	-	-	-
臺中港 Taichung Harbor	4	2	-	1	1	-	-	-	-	-	-	-	-
高雄港 Kaohsiung Harbor	12	3	-	1	1	2	1	1	1	-	2	-	-
花蓮港 Hualien Harbor	-	-	-	-	-	-	-	-	-	-	-	-	-

# 131. 傷害案件發生時間分析

Bodily Harm by Hour, 2012

中華民國 101 年

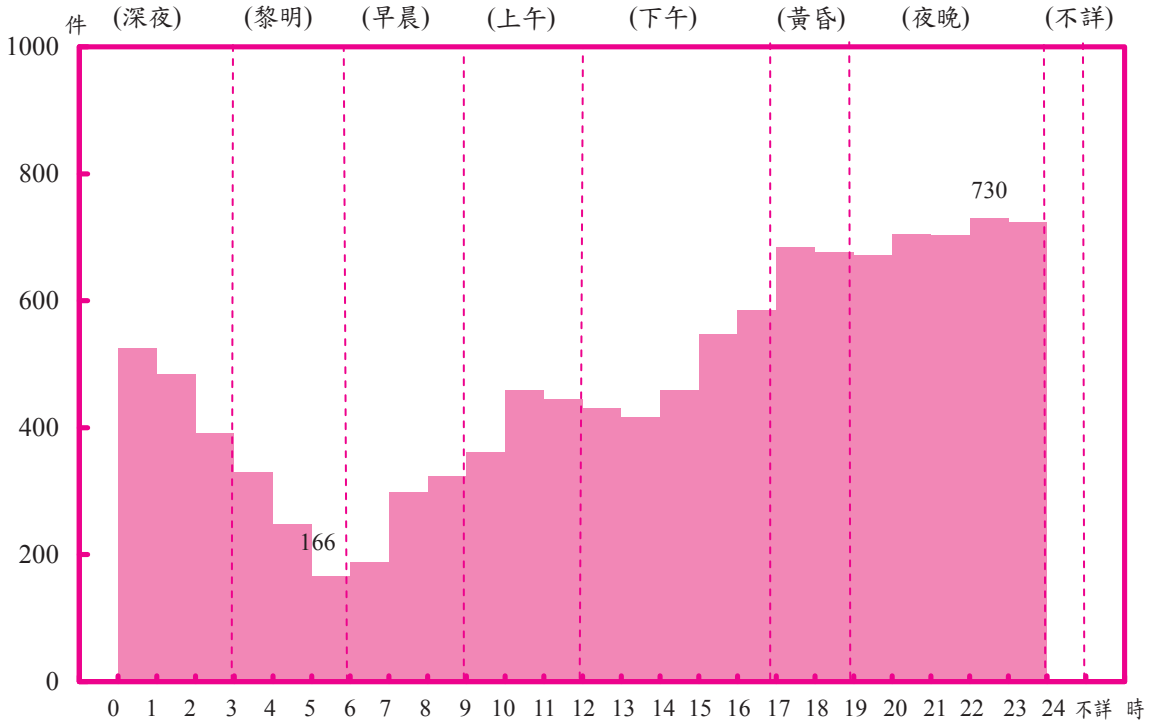

	合 計 Total	深 夜 0-3 A.M.			黎 明 3-6 A.M.			早 晨 6-9 A.M.			上 午 9-12 A.M.		
		0   1	1   2	2   3	3   4	4   5	5   6	6   7	7   8	8   9	9   10	10   11	11   12
發 生 件 數 Known to the Police	<b>11,555</b>	526	484	391	330	248	166	188	299	324	361	459	446
百 分 比 Percentage	<b>100.00</b>	12.12			6.44			7.02			10.96		

	下 午 12-17 P.M.					黃 昏 17-19 P.M.		夜 晚 19-24 P.M.					不 詳 Unknown
	12   13	13   14	14   15	15   16	16   17	17   18	18   19	19   20	20   21	21   22	22   23	23   24	
發 生 件 數 Known to the Police	431	416	459	548	585	685	677	671	705	703	730	723	-
百 分 比 Percentage	21.11					11.79		30.57					-

# 132. 傷害案件發生場所分析

Bodily Harm by Place, 2012

中華民國 101 年

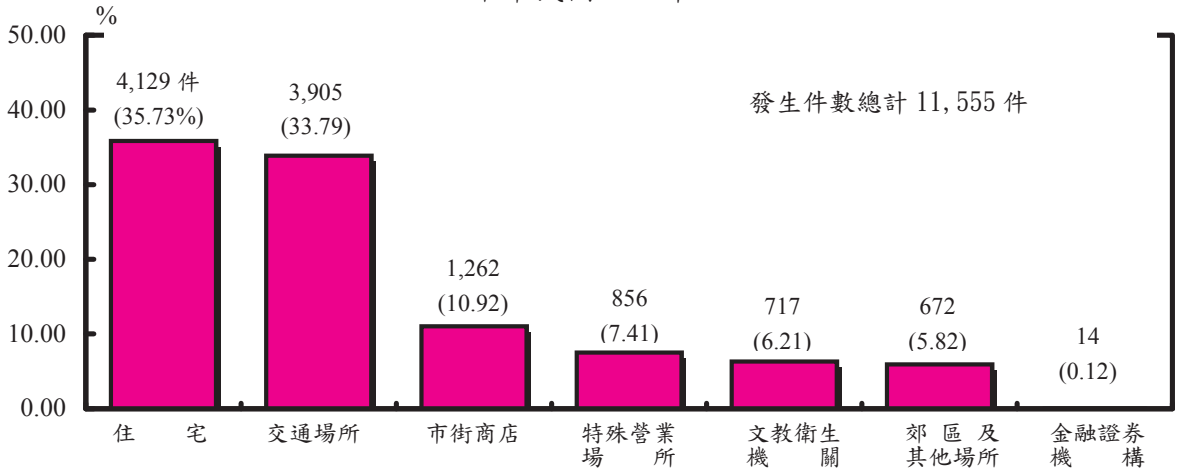

發生件數 Known to the Police	合計 Total	住宅 Residential Area											市街商店 Downtown Area																	
		小計	普通住宅	公寓	大廈	別墅	透天厝	農家住宅	出租公寓	宿舍	空屋	其他	小計	商店行號	一般餐飲業	公會及其分會	市場	便利商店	超級市場	百貨公司	檳榔攤	加油站	旅行社	路邊食攤	車站票房	小吃街	公司(會社)	商會及其分會	地下街	其他
		11,555	4,129	2,219	909	631	3	179	51	48	17	3	69	1,262	406	306	5	112	76	13	30	57	33	2	49	5	5	128	2	2

特殊營業場所 Hotels and Restaurants																				交通																							
小計	爆竹煙火工廠	委託寄售舊貨行	汽機車修保廠	舞(場)廳	歌廳	酒家	酒(廳)吧	理容(廳)院	汽(車)旅館	旅社飯店客棧	指壓中心	休閒護膚中心	俱樂部	KTV	M	卡拉OK	浴室	特種咖啡廳	理容咖啡廳	三溫暖	公益彩券經銷站	其他影響社會治安場所	銀樓珠寶古物店	電玩	撞球	戲院	網路咖啡	其他遊藝場所	釣魚(蝦)場	大型購物場	安養中心	高爾夫球場	綜合遊藝場	運動場	海水浴場	健身房	其他	小計	公路	高速公路	高架道路	捷運	
856	1	3	20	11	9	7	86	10	22	28	10	7	3	211	1	180	2	1	2	3	1	2	3	18	8	6	31	4	41	20	8	-	7	74	2	5	6	3	3,905	3,595	15	2	23

場所 Transportation Facilities										文教衛生機關 Culture, Education and Public Health Organizations																											
車	碼頭	產業	機	鐵	貨櫃集	跨河大	空	海	河	隧	獨立專門停車	塔(場)	其他	小計	學校	研究機構	補習班	圖書館	寺廟	教會	慈善救濟機關	醫療院所	傳播媒體	政黨黨部	民意機關	警察機關	情治機關	軍事機關	稅捐機關	郵政(郵局除外)	電力機關	電信機關	電法院及其分院	(含檢察署)	監獄看守所	外國使領館或代表辦事處	其他
站	32	33	14	-	9	3	-	-	14	-	21	112	717	351	1	12	3	93	2	7	191	1	1	1	7	-	1	-	-	1	-	11	6	-	-	28	

金融證券機構 Finance & Security Institutions												郊區及其他場所 Suburb and Other Place																												
小計	銀行	郵局	農會(信用部)	信用合作社	證券交易所	信託投資機構	證券商公司	保險機構	漁會(信用部)	票券金融公司	信用卡公司	期貨商(公司)	證券投資機構	票據交換所	其他金融機構	其他保險機構	其他證券機構	網路銀行	小計	工廠	工地	空地	山林	公園	田野	菜(果)園	倉庫	水塘	家畜	墓	農	展示	礦	屠宰	山	島	鐵皮屋	資源回收場	其他	
14	7	2	-	1	1	-	3	-	-	-	-	-	-	-	-	-	-	672	77	75	164	8	238	13	11	-	2	2	5	2	5	2	5	-	-	-	-	10	5	55



# 133.傷害案件嫌疑人犯罪方式分析

Offenders in Bodily Harm by Modus Operandi, 2012

中華民國 101 年

	合 計 Total	刀 傷	槍 傷	鐵 器 擊	石 擊	竹 木 擊	拳 毆 (口 咬)	火 燒	毒 害	車 撞	爆 炸	瓶 罐 擊	窒 息 致 死	安 全 措 施 不 良	電 擊	注 射
嫌疑 人 數 Offenders	17,079 (68)	394 (6)	9 (-)	432 (3)	47 (-)	856 (14)	14275 (29)	10 (-)	1 (-)	10 (-)	1 (-)	136 (-)	- (-)	365 (4)	6 (-)	7 (-)
百分 比 Percentage	100.00 (100.00)	2.31 (8.82)	0.05 (-)	2.53 (4.41)	0.28 (-)	5.01 (20.59)	83.58 (42.65)	0.06 (-)	0.01 (-)	0.06 (-)	0.01 (-)	0.80 (-)	- (-)	2.14 (5.88)	0.04 (-)	0.04 (-)

	水 溺	皮 鞭 繩 抽	傷 害 致 死	毀 容	勒 頸	手 術 不 當	動 物 咬 傷	聚 眾 鬥 毆	加 暴 直 系 親 屬	懲 罰	疏 於 照 顧	戳 屁 股	開 水 燙 傷	割 喉	其 他
嫌疑 人 數 Offenders	5 (-)	3 (-)	4 (4)	3 (-)	4 (-)	73 (-)	97 (-)	214 (7)	26 (-)	1 (-)	51 (1)	- (-)	25 (-)	- (-)	24 (-)
百分 比 Percentage	0.03 (-)	0.02 (-)	0.02 (5.88)	0.02 (-)	0.02 (-)	0.43 (-)	0.57 (-)	1.25 (10.29)	0.15 (-)	0.01 (-)	0.30 (1.47)	- (-)	0.15 (-)	- (-)	0.14 (-)

說明：括弧內數字係重大傷害部分。

# 134. 傷害案件嫌疑人犯罪原因分析

Offenders in Bodily Harm by Factor, 2012

中華民國101年

	合計 Total	投機圖利	好奇好玩	曲解法令	迷信	口角	財物糾紛	桃色糾紛	家庭糾紛	土地糾紛	婚姻糾紛	賭博糾紛	水利糾紛	勞資糾紛	一時衝動	過失誤害	仇恨報復	情慾衝動
嫌疑人數 Offenders	17,079 (68)	196 (9)	35 (-)	276 (6)	9 (-)	11,654 (32)	608 (-)	302 (-)	475 (-)	42 (-)	34 (-)	1 (-)	2 (-)	12 (-)	1,719 (9)	624 (7)	361 (-)	11 (-)
百分比 Percentage	100.00 (100.00)	1.15 (13.24)	0.20 (-)	1.62 (8.82)	0.05 (-)	68.24 (47.06)	3.56 (-)	1.77 (-)	2.78 (-)	0.25 (-)	0.20 (-)	0.01 (-)	0.01 (-)	0.07 (-)	10.06 (13.24)	3.65 (10.29)	2.11 (-)	0.06 (-)

	滿足虛榮	性情暴戾	自衛	借錢未果	幫助犯罪	反抗心理	失業	受人唆使	憤怒	自私	畏苦	習慣癖好	貧窮	身心障礙	求職	替人討債	嫉妒	失戀
嫌疑人數 Offenders	- (-)	132 (2)	3 (-)	4 (-)	46 (-)	2 (-)	- (-)	49 (-)	16 (-)	- (-)	- (-)	1 (-)	0 (-)	2 (-)	- (-)	- (-)	- (-)	2 (-)
百分比 Percentage	- (-)	0.77 (2.94)	0.02 (-)	0.02 (-)	0.27 (-)	0.01 (-)	- (-)	0.29 (-)	0.09 (-)	- (-)	- (-)	0.01 (-)	- (-)	0.01 (-)	- (-)	- (-)	- (-)	0.01 (-)

	被侮	肇事逃逸	爭奪財(遺)產	受人情囑託	拒予(不)下車	車輛或物品放	任意停車	醉酒	施用毒品	交友不慎	畏罪	誤會	無故	不明	故意	機械故障	技術生疏	照明不足或備	其他
嫌疑人數 Offenders	2 (-)	2 (-)	- (-)	- (-)	1 (-)	2 (-)	63 (-)	- (-)	1 (-)	- (-)	22 (-)	206 (1)	40 (1)	42 (-)	3 (-)	3 (-)	2 (-)	72 (1)	
百分比 Percentage	0.01 (-)	0.01 (-)	- (-)	- (-)	0.01 (-)	0.01 (-)	0.37 (-)	- (-)	0.01 (-)	- (-)	0.13 (-)	1.21 (1.47)	0.23 (1.47)	0.25 (-)	0.02 (-)	0.02 (-)	0.01 (-)	0.42 (1.47)	

說明：括弧內數字係重大傷害部分。



# 136. 傷害案件嫌疑人及被害人職業分析

Offenders and Victims in Bodily Harm by Occupation, 2012

中華民國101年

	嫌 疑 人 Offenders				被 害 人 Victims			
	合 計 Total	男 (M)	女 (F)	百分比 Percentage	合 計 Total	男 (M)	女 (F)	百分比 Percentage
<b>合 計</b> <b>Total</b>	<b>17,079</b>	<b>14,203</b>	<b>2,876</b>	<b>100.00</b>	<b>15,246</b>	<b>9,570</b>	<b>5,676</b>	<b>100.00</b>
民意代表、行政主管、 企業主管及經理人員 Legislators, Government Administrators, Business Executives and Managers	229	199	30	1.34	183	124	59	1.20
專 業 人 員 Professionals	371	273	98	2.17	447	247	200	2.93
技術員及助理專業人員 Technicians and Associate Professionals	419	347	72	2.45	378	218	160	2.48
事 務 工 作 人 員 Clerks	51	37	14	0.30	66	25	41	0.43
服務(不含保安)工作人員 Service Workers (Not Including Public Safety Servicemen)	3,326	2,516	810	19.47	3,658	2,037	1,621	23.99
售 貨 員 Shop and Market Sales Workers	543	420	123	3.18	497	301	196	3.26
農 林 漁 牧 工 作 人 員 Agricultural, Animal Husbandry, Forestry and Fishing Workers	485	448	37	2.84	371	308	63	2.43
保 安 工 作 人 員 Public Safety Servicemen	260	256	4	1.52	233	224	9	1.53
技 術 工 及 有 關 工 作 人 員 Craft and Related Workers	1,306	1,223	83	7.65	1,009	804	205	6.62
運 輸 工 作 人 員 Transportation Workers	583	583	-	3.41	481	476	5	3.15
運輸除外之機械設備操作 及 組 裝 工 Plant and Machine Operators and Assemblers (Not Including Transportation	257	233	24	1.50	166	137	29	1.09
非 技 術 工 及 體 力 工 Elementary Occupations	3,087	2,878	209	18.07	1,907	1,496	411	12.51
學 生 Students	2,387	2,118	269	13.98	1,614	1,290	324	10.59
無 職 Unemployed Persons	3,367	2,343	1,024	19.71	3,533	1,472	2,061	23.17
其 他 ( 含 不 詳 ) Others (Including the Unknown)	408	329	79	2.39	703	411	292	4.61

# 137. 傷害案件嫌疑人及被害人教育程度分析

Offenders and Victims in Bodily Harm by Education Level, 2012

中華民國101年

		嫌 疑 人 Offenders				被 害 人 Victims			
		合 計 Total	男 (M)	女 (F)	百分比 Percentage	合 計 Total	男 (M)	女 (F)	百分比 Percentage
合計	Total	17,079	14,203	2,876	100.00	15,246	9,570	5,676	100.00
不識字	Illiteracy	99	47	52	0.58	274	106	168	1.80
自修	Self-educated	9	5	4	0.05	17	3	14	0.11
小學在學	Primary School	74	63	11	0.43	142	99	43	0.93
小學肄業		147	101	46	0.86	174	88	86	1.14
小學畢業		850	602	248	4.98	1,077	529	548	7.06
國中在學	Junior High School	971	838	133	5.69	519	423	96	3.40
國中肄業		323	285	38	1.89	242	166	76	1.59
國中畢業		3,417	2,919	498	20.01	2,481	1,581	900	16.27
高中在學	Senior High School	1,018	933	85	5.96	553	463	90	3.63
高中肄業		812	706	106	4.75	612	425	187	4.01
高中畢業		7,166	5,948	1,218	41.96	6,338	3,907	2,431	41.57
大專在學	College	349	306	43	2.04	432	327	105	2.83
大專肄業		122	105	17	0.71	145	93	52	0.95
大專畢業		1,455	1,124	331	8.52	1,895	1,138	757	12.43
研究所 (含以上)	Graduate School	119	101	18	0.70	212	136	76	1.39
其他 (含不詳)	Others (Including the Unknown)	148	120	28	0.87	133	86	47	0.87



(五) 過失致死案件分析統計  
Analysis of Negligent Manslaughter





# 138.過失致死案件發生月份及地區（單位）統計

Geographic Distribution of Negligent Manslaughter by Month, 2012

中華民國101年

單位：件

	合計	1月	2月	3月	4月	5月	6月	7月	8月	9月	10月	11月	12月
	Total	Jan.	Feb.	Mar.	Apr.	May	Jun.	Jul.	Aug.	Sep.	Oct.	Nov.	Dec.
<b>合 計 Total</b>	<b>101</b>	<b>11</b>	<b>8</b>	<b>8</b>	<b>4</b>	<b>7</b>	<b>11</b>	<b>9</b>	<b>12</b>	<b>10</b>	<b>10</b>	<b>5</b>	<b>6</b>
<b>新 北 市 New Taipei City</b>	<b>18</b>	<b>1</b>	<b>1</b>	<b>1</b>	<b>2</b>	<b>1</b>	<b>3</b>	<b>1</b>	<b>3</b>	<b>1</b>	<b>1</b>	<b>2</b>	<b>1</b>
<b>臺 北 市 Taipei City</b>	<b>35</b>	<b>3</b>	<b>1</b>	<b>1</b>	-	<b>2</b>	<b>6</b>	<b>5</b>	<b>4</b>	<b>3</b>	<b>5</b>	<b>2</b>	<b>3</b>
<b>臺 中 市 Taichung City</b>	<b>7</b>	<b>1</b>	<b>1</b>	<b>2</b>	-	-	-	-	-	<b>1</b>	<b>2</b>	-	-
<b>臺 南 市 Tainan City</b>	<b>6</b>	-	-	-	-	<b>2</b>	-	<b>1</b>	<b>2</b>	-	<b>1</b>	-	-
<b>高 雄 市 Kaohsiung City</b>	<b>13</b>	<b>2</b>	<b>1</b>	<b>3</b>	-	<b>1</b>	-	<b>1</b>	-	<b>4</b>	-	<b>1</b>	-
<b>臺 灣 省 Taiwan Province</b>	<b>17</b>	<b>3</b>	<b>2</b>	<b>1</b>	<b>1</b>	<b>1</b>	<b>2</b>	<b>1</b>	<b>2</b>	<b>1</b>	<b>1</b>	-	<b>2</b>
宜 蘭 縣 Ilan County	1	-	-	-	-	1	-	-	-	-	-	-	-
桃 園 縣 Taoyuan County	-	-	-	-	-	-	-	-	-	-	-	-	-
新 竹 縣 Hsinchu County	3	-	-	1	-	-	1	-	-	-	-	-	1
苗 栗 縣 Miaoli County	-	-	-	-	-	-	-	-	-	-	-	-	-
彰 化 縣 Changhua County	2	1	1	-	-	-	-	-	-	-	-	-	-
南 投 縣 Nantou County	2	-	-	-	1	-	-	-	-	1	-	-	-
雲 林 縣 Yunlin County	2	-	-	-	-	-	-	1	-	-	1	-	-
嘉 義 縣 Chiayi County	1	-	-	-	-	-	-	-	1	-	-	-	-
屏 東 縣 Pingtung County	3	1	1	-	-	-	-	-	-	-	-	-	1
臺 東 縣 Taitung County	-	-	-	-	-	-	-	-	-	-	-	-	-
花 蓮 縣 Hualien County	1	1	-	-	-	-	-	-	-	-	-	-	-
澎 湖 縣 Penghu County	1	-	-	-	-	-	1	-	-	-	-	-	-
基 隆 市 Keelung City	1	-	-	-	-	-	-	-	1	-	-	-	-
新 竹 市 Hsinchu City	-	-	-	-	-	-	-	-	-	-	-	-	-
嘉 義 市 Chiayi City	-	-	-	-	-	-	-	-	-	-	-	-	-
<b>福 建 省 Fuchien Province</b>	-	-	-	-	-	-	-	-	-	-	-	-	-
金 門 縣 Kinmen County	-	-	-	-	-	-	-	-	-	-	-	-	-
連 江 縣 Lienchiang County	-	-	-	-	-	-	-	-	-	-	-	-	-
<b>刑 事 局 Criminal Investigation Bureau</b>	-	-	-	-	-	-	-	-	-	-	-	-	-
<b>航 警 局 Aviation Police Bureau</b>	-	-	-	-	-	-	-	-	-	-	-	-	-
<b>國 道 警 局 National Highway Police Bureau</b>	<b>1</b>	-	<b>1</b>	-	-	-	-	-	-	-	-	-	-
<b>保 二 總 隊 2nd Peace Reservation Team</b>	<b>1</b>	-	-	-	-	-	-	-	<b>1</b>	-	-	-	-
<b>保 三 總 隊 3rd Peace Reservation Team</b>	-	-	-	-	-	-	-	-	-	-	-	-	-
<b>鐵 路 Railroad</b>	<b>1</b>	<b>1</b>	-	-	-	-	-	-	-	-	-	-	-
<b>基 隆 港 Keelung Harbor</b>	-	-	-	-	-	-	-	-	-	-	-	-	-
<b>臺 中 港 Taichung Harbor</b>	-	-	-	-	-	-	-	-	-	-	-	-	-
<b>高 雄 港 Kaohsiung Harbor</b>	<b>2</b>	-	<b>1</b>	-	<b>1</b>	-	-	-	-	-	-	-	-
<b>花 蓮 港 Hualien Harbor</b>	-	-	-	-	-	-	-	-	-	-	-	-	-

# 139. 過失致死案件發生時間分析

Negligent Manslaughter by Hour, 2012

中華民國 101 年

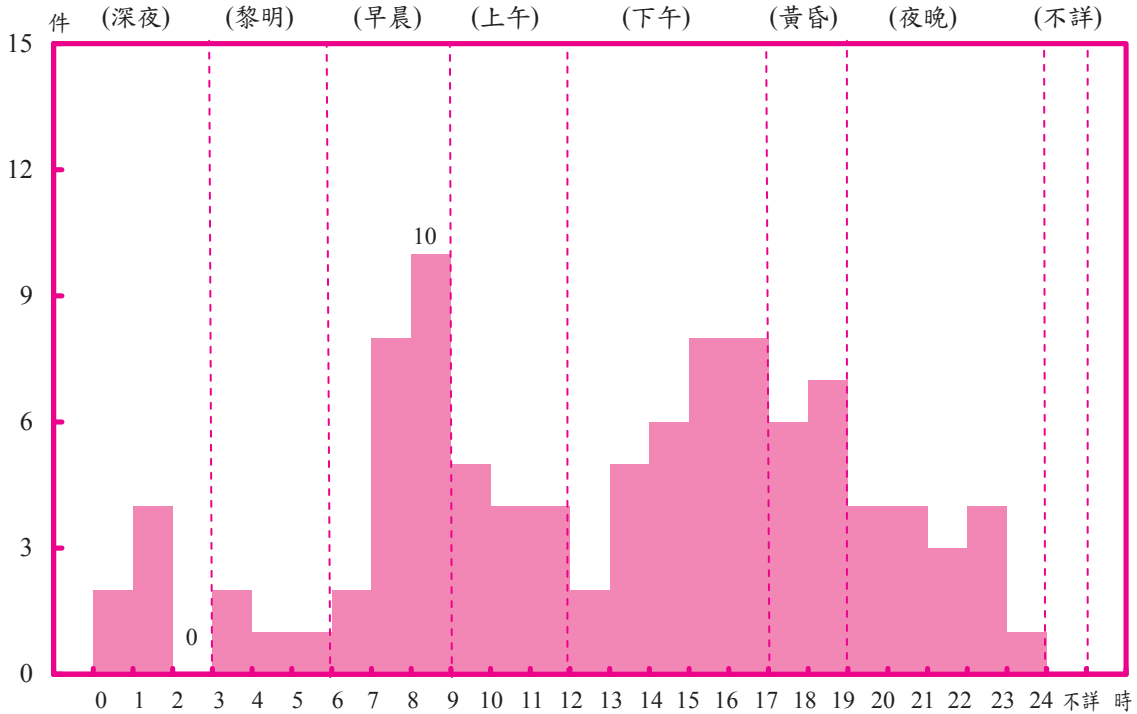

	合計 Total	深 夜 0-3 A.M.			黎 明 3-6 A.M.			早 晨 6-9 A.M.			上 午 9-12 A.M.		
		0   1	1   2	2   3	3   4	4   5	5   6	6   7	7   8	8   9	9   10	10   11	11   12
發生件數 Known to the Police	<b>101</b>	2	4	-	2	1	1	2	8	10	5	4	4
百分比 Percentage	<b>100.00</b>	5.94			3.96			19.80			12.87		

	下 午 12-17 P.M.					黃 昏 17-19 P.M.		夜 晚 19-24 P.M.					不 詳 Unknown
	12   13	13   14	14   15	15   16	16   17	17   18	18   19	19   20	20   21	21   22	22   23	23   24	
發生件數 Known to the Police	2	5	6	8	8	6	7	4	4	3	4	1	-
百分比 Percentage	28.71					12.87		15.84					-

# 140.過失致死案件發生場所分析

Negligent Manslaughter by Place, 2012

中華民國 101 年

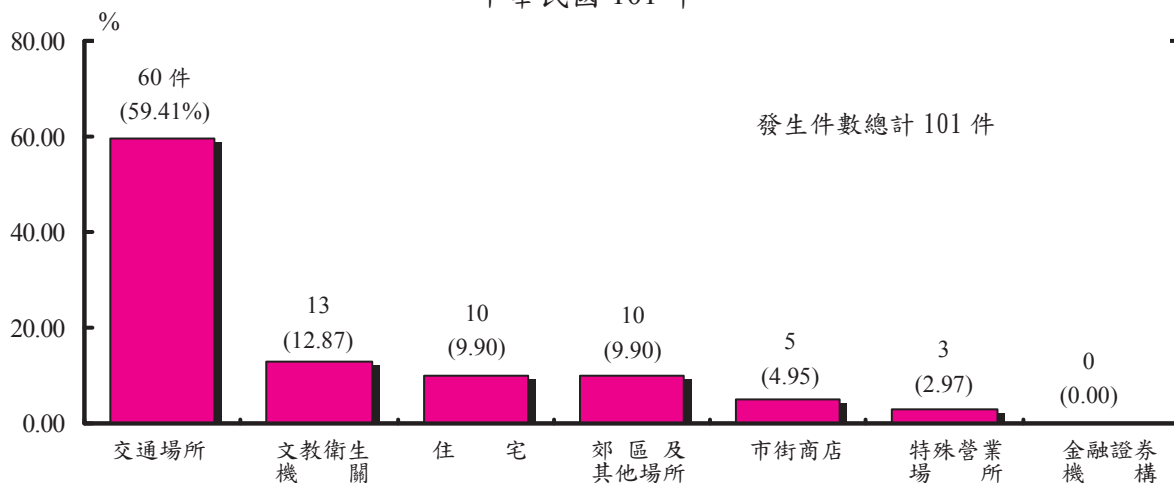

合計 Total	住宅 Residential Area													市街商店 Downtown Area																
	小	普通住宅	公寓	大廈	別墅	透天厝	農家住宅	出租公寓	宿舍	空屋	其他	小計	商店行號	一般餐飲業	公會及其分會	市場	便利店	超級市場	百貨公司	檳榔攤	加油站	旅行社	路邊食攤	車站票房	小吃街	公司(會社)	商會及其分會	地下街	其他	
	101	10	5	1	4	-	-	-	-	-	-	-	5	3	-	-	-	-	-	-	-	-	-	-	-	-	-	-	-	-

特殊營業場所 Hotels and Restaurants																								交通																					
小計	委託寄售舊貨行	汽機車修保廠	舞(場)廳	歌廳	夜總會	酒家	酒吧	妓院	理容(廳)院	汽社旅館	旅社飯店客棧	休閒護膚中心	俱樂部	KTV	MTV	卡拉OK	浴室	特種咖啡廳	三溫暖	公益彩券經銷商	其他影響社會治安場所	當舖	銀樓珠寶古物店	電玩店	撞球場	戲院	網路咖啡	其他遊藝場所	釣魚(蝦)場	保齡球場	大型購物場	安養中心	高爾夫球場	綜合遊藝場	運動場所	海水浴場	其他	小計	公路	高速公路	高架道路	捷運			
3	-	1	-	-	-	-	-	-	-	1	-	-	-	-	-	-	-	-	-	-	-	-	-	-	-	-	-	-	-	-	-	1	-	-	-	-	-	-	-	-	60	52	1	-	-

場所 Transportation Facilities											文教衛生機關 Culture, Education and Public Health Organizations																																				
車站	碼頭港口	產業道路	機場	鐵道	貨櫃集散場	跨河大橋	空中	海邊	河邊	隧道	塔(場)獨立專門停車場	其他	小計	學校	研究機構	補習班	圖書館	寺廟	教會	慈善救濟機關	醫療院所	傳播媒體	政黨黨部	民意機關	警察機關	情治機關	軍事機關	稅捐機關	郵政(局除外)	電力機關	電信機關	法院及其分院	(含檢察署)	監獄看守所	外國使領館或	代表辦事處	其他										
-	1	1	-	-	1	-	-	-	2	1	-	1	13	2	-	-	-	-	-	-	-	9	-	-	-	-	-	-	-	-	-	-	-	-	-	-	-	-	-	-	-	-	-	-	-	-	2

金融證券機構 Finance & Security Institutions											郊區及其他場所 Suburb and Other Place																																						
小計	銀行	郵局	農會(信用部)	信用合作社	證券交易所	信託投資機構	證券商公司	保險機構	漁會(信用部)	票券金融公司	信用卡公司	期貨商(公司)	證券商	票據交換所	其他金融機構	其他保險機構	其他證券機構	網路銀行	小計	工廠	工地	空地	山林	公園	田野	菜(果)園	倉庫	水塘	家畜	墓	農	展覽	礦	屠宰	山	島	鐵皮屋	資源回收場	其他										
-	-	-	-	-	-	-	-	-	-	-	-	-	-	-	-	-	-	-	10	3	6	-	1	-	-	-	-	-	-	-	-	-	-	-	-	-	-	-	-	-	-	-	-	-	-	-	-	-	-

## 141.過失致死案件嫌疑人犯罪方式分析

Negligent Manslaughter by Modus Operandi, 2012

中華民國 101 年

	合計 Total	安全 措施 不良	疏 於 照 顧	漏 電	火 燒 波 及	手 術 不 當	懲 罰 不 當	運 動 或 玩 耍	失 手 碰 墜	射 擊 表 演 或 練 習	武 術 表 演 或 練 習	其 他
嫌疑人人數 Offenders	149	100	32	2	-	6	-	2	2	-	2	3
百分比 Percentage	100.00	67.11	21.48	1.34	-	4.03	-	1.34	1.34	-	1.34	2.01

## 142.過失致死案件嫌疑人及被害人年齡分析

Offenders and Victims of Negligent Manslaughter by Age, 2012

中華民國 101 年

	嫌疑人 Offenders				被害人 Victims			
	合計 Total	男 (M)	女 (F)	百分比 Percentage	合計 Total	男 (M)	女 (F)	百分比 Percentage
合計 Total	149	117	32	100.00	128	83	45	100.00
12 歲 未 滿 Under12	1	1	-	0.67	7	3	4	5.47
12-18歲未滿 12-Under18	3	3	-	2.01	2	2	-	1.56
18-20歲未滿 18-Under20	3	1	2	2.01	2	2	-	1.56
20-23歲 20-23	12	11	1	8.05	3	2	1	2.34
24-29歲 24-29	14	10	4	9.40	11	6	5	8.59
30-39歲 30-39	31	25	6	20.81	19	13	6	14.84
40-49歲 40-49	39	35	4	26.17	16	11	5	12.50
50-59歲 50-59	33	22	11	22.15	23	15	8	17.97
60-64歲 60-64	11	7	4	7.38	9	6	3	7.03
65-69歲 65-69	1	1	-	0.67	6	4	2	4.69
70歲以上 Over70	1	1	-	0.67	30	19	11	23.44
不 詳 Unknown	-	-	-	-	-	-	-	-

# 143.過失致死案件嫌疑人及被害人職業分析

Offenders and Victims of Negligent Manslaughter by Occupation, 2012

中華民國101年

	嫌疑人 Offenders				被害人 Victims			
	合計 Total	男 (M)	女 (F)	百分比 Percentage	合計 Total	男 (M)	女 (F)	百分比 Percentage
<b>合計</b>	<b>149</b>	<b>117</b>	<b>32</b>	<b>100.00</b>	<b>128</b>	<b>83</b>	<b>45</b>	<b>100.00</b>
民意代表、行政主管、 企業主管及經理人員 Legislators, Government Administrators, Business Executives and Managers	14	12	2	9.40	1	1	-	0.78
專業人員 Professionals	14	10	4	9.40	5	4	1	3.91
技術員及助理專業人員 Technicians and Associate Professionals	11	6	5	7.38	2	1	1	1.56
事務工作人員 Clerks	-	-	-	-	-	-	-	-
服務(不含保安)工作人員 Service Workers (Not Including Public Safety Servicemen)	34	23	11	22.82	22	12	10	17.19
售貨員 Shop and Market Sales Workers	-	-	-	-	-	-	-	-
農林漁牧工作人員 Agricultural, Animal Husbandry, Forestry and Fishing Workers	6	6	-	4.03	5	3	2	3.91
保安工作人員 Public Safety Servicemen	2	2	-	1.34	1	1	-	0.78
技術工及有關工作人員 Craft and Related Workers	5	5	-	3.36	6	5	1	4.69
運輸工作人員 Transportation Workers	17	16	1	11.41	1	1	-	0.78
運輸除外之機械設備操作 及組裝工 Plant and Machine Operators and Assemblers (Not Including Transportation	3	3	-	2.01	-	-	-	-
非技術工及體力工 Elementary Occupations	31	24	7	20.81	17	17	-	13.28
學生 Students	9	8	1	6.04	5	4	1	3.91
無職 Unemployed Persons	3	2	1	2.01	50	30	20	39.06
其他(含不詳) Others (Including the Unknown)	-	-	-	-	13	4	9	10.16

# 144.過失致死案件嫌疑人及被害人教育程度分析

Offenders and Victims of Negligent Manslaughter by Education Level, 2012

中華民國101年

		嫌 疑 人 Offenders				被 害 人 Victims			
		合 計 Total	男 (M)	女 (F)	百分比 Percentage	合 計 Total	男 (M)	女 (F)	百分比 Percentage
合計	Total	149	117	32	100.00	128	83	45	100.00
不識字	Illiteracy	-	-	-	-	11	6	5	8.59
自修	Self-educated	-	-	-	-	1	1	-	0.78
小學在學	Primary School	1	1	-	0.67	1	1	-	0.78
小學肄業		2	2	-	1.34	2	1	1	1.56
小學畢業		5	2	3	3.36	22	12	10	17.19
國中在學	Junior High School	-	-	-	-	-	-	-	-
國中肄業		5	3	2	3.36	-	-	-	-
國中畢業		25	18	7	16.78	14	11	3	10.94
高中在學	Senior High School	2	2	-	1.34	2	1	1	1.56
高中肄業		2	2	-	1.34	1	1	-	0.78
高中畢業		57	47	10	38.26	50	34	16	39.06
大專在學	College	6	5	1	4.03	3	2	1	2.34
大專肄業		1	1	-	0.67	-	-	-	-
大專畢業		40	31	9	26.85	11	6	5	8.59
研究所 (含以上)	Graduate School	2	2	-	1.34	1	1	-	0.78
其他 (含不詳)	Others (Including the Unknown)	1	1	-	0.67	9	6	3	7.03

(六) 槍砲彈藥刀械案件分析統計

Analysis of C.G.A.K.A.





# 145.歷年查獲非法槍、砲、彈藥量數統計

Quantity of Illegal Firearms and Amunition Captured, 2003-2012

中華民國92年至101年

單位：枝(槍砲)  
顆(彈藥)

		92年 2003	93年 2004	94年 2005	95年 2006	96年 2007	97年 2008	98年 2009	99年 2010	100年 2011	101年 2012	
槍	合計 Total	2,643	4,276	3,394	2,788	2,295	1,829	1,666	1,504	1,538	1,524	
	衝鋒槍	34	23	12	13	11	10	13	17	6	8	
	輕機槍	4	-	-	-	-	-	-	-	-	1	
	自動步槍	18	5	11	2	6	1	32	8	3	2	
	半自動步槍	1	1	2	2	1	1	-	-	-	3	
	卡賓槍	1	1	-	-	-	-	1	1	-	-	
	普通步槍	1	1	1	1	1	-	-	2	-	-	
	火砲	-	13	-	-	-	-	-	-	-	-	
砲	肩射武器	-	3	-	-	-	1	-	2	-	-	
	制式手槍	1,036	1,129	727	599	619	569	617	467	364	392	
	霰彈槍	36	48	64	61	33	22	18	21	25	27	
	獵槍	5	28	13	15	4	4	11	6	6	8	
	土製手槍	1,312	2,586	2,249	1,731	1,393	1,163	940	953	1,089	1,041	
	瓦斯槍	50	86	74	88	56	20	12	14	16	16	
	麻醉槍	1	-	-	-	-	-	-	-	-	-	
	鋼筆手槍	4	14	4	13	3	1	1	1	1	-	
類	其他槍械	140	338	237	263	168	37	21	12	28	26	
	合計 Total	31,239	65,208	28,862	27,984	33,498	14,867	42,215	30,822	13,457	16,210	
彈	子彈	22,253	17,136	10,628	6,995	24,117	9,299	32,088	25,167	5,151	7,895	
	手榴彈	17	20	18	17	11	8	3	5	6	2	
	藥	信號彈	37	137	55	21	11	9	-	8	5	14
		各式炸彈	78	173	194	334	66	52	44	68	43	27
	類	霰彈	1,193	15,757	1,199	4,093	1,787	1,394	5,928	1,039	831	1,831
其他彈藥		7,661	31,985	16,768	16,524	7,506	4,105	4,152	4,535	7,421	6,441	

說明：本表資料包括違反槍砲彈藥刀械管制條例及涉及其他刑案所查獲之槍、砲、彈藥數。

# 146.槍砲彈藥刀械案件發生月份及地區（單位）統計

Geographic Distribution of C.G.A.K.A. Cases by Month, 2012

中華民國101年

單位：件

	合計	1月	2月	3月	4月	5月	6月	7月	8月	9月	10月	11月	12月
	Total	Jan.	Feb.	Mar.	Apr.	May	Jun.	Jul.	Aug.	Sep.	Oct.	Nov.	Dec.
合計 Total	1,225	202	108	109	107	103	76	101	119	91	121	47	41
新北市 New Taipei City	203	30	23	17	18	25	14	11	13	18	18	8	8
臺北市 Taipei City	76	10	6	6	4	8	12	4	8	5	6	4	3
臺中市 Taichung City	99	19	10	8	5	12	2	10	10	8	7	3	5
臺南市 Tainan City	90	21	9	8	13	6	9	8	3	6	5	-	2
高雄市 Kaohsiung City	136	14	9	14	11	11	7	15	17	16	15	5	2
臺灣省 Taiwan Province	586	106	46	54	54	40	30	44	62	35	69	26	20
宜蘭縣 Ilan County	28	2	2	3	4	2	1	1	5	2	6	-	-
桃園縣 Taoyuan County	135	23	16	20	13	4	3	13	17	8	11	3	4
新竹縣 Hsinchu County	41	6	2	2	3	4	7	4	1	4	5	2	1
苗栗縣 Miaoli County	32	10	6	3	1	1	2	-	2	2	4	-	1
彰化縣 Changhua County	61	10	1	1	3	10	8	9	7	2	8	1	1
南投縣 Nantou County	35	7	1	2	5	-	3	2	2	3	2	5	3
雲林縣 Yunlin County	42	8	5	2	3	4	3	3	5	3	4	1	1
嘉義縣 Chiayi County	26	5	1	1	2	2	-	2	5	2	5	-	1
屏東縣 Pingtung County	54	9	4	6	6	1	3	5	5	5	8	2	-
臺東縣 Taitung County	36	8	1	4	4	5	-	2	4	-	3	4	1
花蓮縣 Hualien County	33	8	1	3	1	3	-	1	2	-	8	3	3
澎湖縣 Penghu County	1	-	1	-	-	-	-	-	-	-	-	-	-
基隆市 Keelung City	22	2	-	5	2	2	-	1	4	2	2	1	1
新竹市 Hsinchu City	24	6	2	1	2	-	-	1	3	1	3	2	3
嘉義市 Chiayi City	16	2	3	1	5	2	-	-	-	1	-	2	-
福建省 Fuchien Province	-	-	-	-	-	-	-	-	-	-	-	-	-
金門縣 Kinmen County	-	-	-	-	-	-	-	-	-	-	-	-	-
連江縣 Lienchiang County	-	-	-	-	-	-	-	-	-	-	-	-	-
刑事局 Criminal Investigation Bureau	-	-	-	-	-	-	-	-	-	-	-	-	-
航警局 Aviation Police Bureau	21	-	3	1	1	1	-	7	4	2	1	1	-
國道警局 National Highway Police Bureau	12	2	-	1	1	-	2	2	2	1	-	-	1
保二總隊 2nd Peace Reservation Team	-	-	-	-	-	-	-	-	-	-	-	-	-
保三總隊 3rd Peace Reservation Team	1	-	1	-	-	-	-	-	-	-	-	-	-
鐵路 Railroad	1	-	1	-	-	-	-	-	-	-	-	-	-
基隆港 Keelung Harbor	-	-	-	-	-	-	-	-	-	-	-	-	-
臺中港 Taichung Harbor	-	-	-	-	-	-	-	-	-	-	-	-	-
高雄港 Kaohsiung Harbor	-	-	-	-	-	-	-	-	-	-	-	-	-
花蓮港 Hualien Harbor	-	-	-	-	-	-	-	-	-	-	-	-	-

# 147.槍砲彈藥刀械案件嫌疑人職業分析

Offenders in C.G..A.K.A. Cases by Occupation, 2012

中華民國101年

	嫌 疑 人 人 數 Offenders			百 分 比 Percentage
	合 計 Total	男 (M)	女 (F)	
<b>合 計</b> <b>Total</b>	<b>1,269</b>	<b>1,218</b>	<b>51</b>	<b>100.00</b>
民意代表、行政主管、 企業主管及經理人員 Legislators, Government Administrators, Business Executives and Managers	26	26	-	2.05
專 業 人 員 Professionals	11	9	2	0.87
技術員及助理專業人員 Technicians and Associate Professionals	20	20	-	1.58
事 務 工 作 人 員 Clerks	-	-	-	-
服務(不含保安)工作人員 Service Workers (Not Including Public Safety Servicemen)	150	137	13	11.82
售 貨 員 Shop and Market Sales Workers	15	13	2	1.18
農 林 漁 牧 工 作 人 員 Agricultural, Animal Husbandry, Forestry and Fishing Workers	94	93	1	7.41
保 安 工 作 人 員 Public Safety Servicemen	11	11	-	0.87
技 術 工 及 有 關 工 作 人 員 Craft and Related Workers	117	115	2	9.22
運 輸 工 作 人 員 Transportation Workers	21	21	-	1.65
運輸除外之機械設備操作 及 組 裝 工 Plant and Machine Operators and Assemblers (Not Including Transportation	24	24	-	1.89
非 技 術 工 及 體 力 工 Elementary Occupations	256	254	2	20.17
學 生 Students	35	33	2	2.76
無 職 Unemployed Persons	452	427	25	35.62
其 他 ( 含 不 詳 ) Others ( Including the Unknown )	37	35	2	2.92

# 148. 槍砲彈藥刀械案件嫌疑人教育程度分析

Offenders in C.G.A.K.A Cases by Education Level, 2012

中華民國101年

		嫌 疑 人 人 數			百分比 Percentage
		Offenders			
		合 計 Total	男 (M)	女 (F)	
合計	Total	1,269	1,218	51	100.00
不識字	Illiteracy	-	-	-	-
自修	Self-educated	-	-	-	-
小學在學	Primary School	-	-	-	-
小學肄業		10	9	1	0.79
小學畢業		61	57	4	4.81
國中在學	Junior High School	6	5	1	0.47
國中肄業		54	53	1	4.26
國中畢業		357	342	15	28.13
高中在學	Senior High School	15	14	1	1.18
高中肄業		115	109	6	9.06
高中畢業		571	552	19	45.00
大專在學	College	14	14	-	1.10
大專肄業		15	13	2	1.18
大專畢業		38	37	1	2.99
研究所 (含以上)	Graduate School	3	3	-	0.24
其他 (含不詳)	Others (Including the Unknown)	10	10	-	0.79

# 149.查獲各類槍砲、彈藥、刀械分析

Type of Firearms Ammunition and Knives Captured,2012

中華民國101年

單位：枝(槍砲)

槍	砲	類	數	量	分	比
Firearms			Quantity		Percentage	
合		計		<b>1,524</b>		<b>100.00</b>
	<b>Total</b>					
制	式	長	槍	<b>186</b>		<b>12.20</b>
半	自	動	步	3		0.20
(	普	通	)	-		-
自	動	步	槍	2		0.13
榴		彈	槍	1		0.07
空	氣	(	長	129		8.46
霰	彈	槍	(	27		1.77
獵			)	8		0.52
卡	賓	(	柄	-		-
來		復	槍	-		-
衝		鋒	槍	8		0.52
機	關	槍	(	1		0.07
機	關	槍	)	-		-
仿		造	長	7		0.46
馬			槍	-		-
肩	射	武	器	-		-
其	他	火	砲	-		-
其	他	步	(	-		-
制	式	短	槍	<b>255</b>		<b>16.73</b>
九	○	一	九	112		7.35
黑	星	手	槍	1		0.07
紅	星	手	槍	2		0.13
四	五	手	槍	2		0.13
轉	輪	手	槍	2		0.13

說明：本項資料包括違反槍砲彈藥刀械管制條例及涉及其他刑案所查獲之槍砲彈藥刀械等。

# 149.查獲各類槍砲、彈藥、刀械分析(續1)

Type of Firearms Ammunition and Knives Captured,2012

中華民國101年

單位：枝(槍砲)

槍	砲	類	數	量	分	比	
Firearms			Quantity		Percentage		
模	型	槍		8		0.52	
空	氣	手	槍	68		4.46	
仿	造	手	槍	38		2.49	
鋼	筆	手	槍	-		-	
打	火	機	型	手	槍	-	
匕	首		槍	-		-	
盒	式		槍	-		-	
白	朗		寧	-		-	
德	製	八	厘	米	手	槍	2
其	他		手	槍	20	1.31	
土	製	槍	枝	小	計	<b>1,057</b>	69.36
鋼	管		槍	8		0.52	
土	(改)	造	手	槍	具	殺	傷
						力	746
土	(改)	造	玩	具	手	槍	具
						殺	傷
						力	34
土	(改)	造	玩	具	長	槍	具
						殺	傷
						力	7
麻	醉		槍	-		-	
土	(改)	造	魚	槍	具	殺	傷
						力	27
土	(改)	造	長	槍	具	殺	傷
						力	219
瓦	斯		槍	16		1.05	
其	他	槍	枝	小	計	<b>26</b>	1.71
魚			槍	14		0.92	
玩	具	手	槍	具	殺	傷	
						力	9
玩	具	長	槍	具	殺	傷	
						力	1
其	他	槍	砲	2		0.13	

# 149.查獲各類槍砲、彈藥、刀械分析(續2)

Type of Firearms Ammunition and Knives Captured,2012

中華民國101年

單位：顆(彈藥)

公克(火炸藥)

彈	藥	類	數	量	百	分	比
Ammunition			Quantity		Percentage		
<b>彈</b>	<b>類</b>	<b>合</b>	<b>計</b>	<b>16,210</b>		<b>100.00</b>	
	<b>Total</b>						
手	榴	彈	(	2		0.01	
			含				
			土				
			製				
			)				
炸			彈	2		0.01	
霰			彈	1,831		11.30	
信			彈	14		0.09	
	號						
汽			彈	4		0.02	
	油						
土	(	改	)	25		0.15	
	造	各	式				
	炸	彈	爆				
	裂	物					
制			子	7,895		48.70	
	式						
土	(	改	)	5,907		36.44	
	造	子	彈				
震			彈	-		-	
	撼						
槍			彈	-		-	
	榴						
其	他		彈	530		3.27	
			類				
火	(	炸	)	<b>41.88</b>		<b>100.00</b>	
	藥		類				
	<b>Total</b>		<b>合</b>				
炸			計				
			藥				
火			藥	41.88		100.00	

# 149.查獲各類槍砲、彈藥、刀械分析(續3完)

Type of Firearms Ammunition and Knives Captured,2012

中華民國101年

單位：把(刀械)

刀	械	類	數	量	分	比
Knives				百	Percentage	
Quantity						
合	<b>Total</b>	計		<b>342</b>		<b>100.00</b>
匕		首		28		8.19
武	士	刀		213		62.28
鋼	(鐵)	棍、鞭		14		4.09
掃	刀	(非農 業用)		8		2.34
鏢		刀		7		2.05
手	杖	刀		1		0.29
鴛	鴛	刀		2		0.58
手	指	虎		46		13.45
扁		鑽		14		4.09
鋼	筆	刀		-		-
十	字	弓		8		2.34
蛇		刀		1		0.29



## (七) 詐欺案件分析統計

### Analysis of Fraud



# 150. 歷年詐欺案件發生與破獲比較

Fraud Known and Cleared, 2003-2012

中華民國 92 年至 101 年

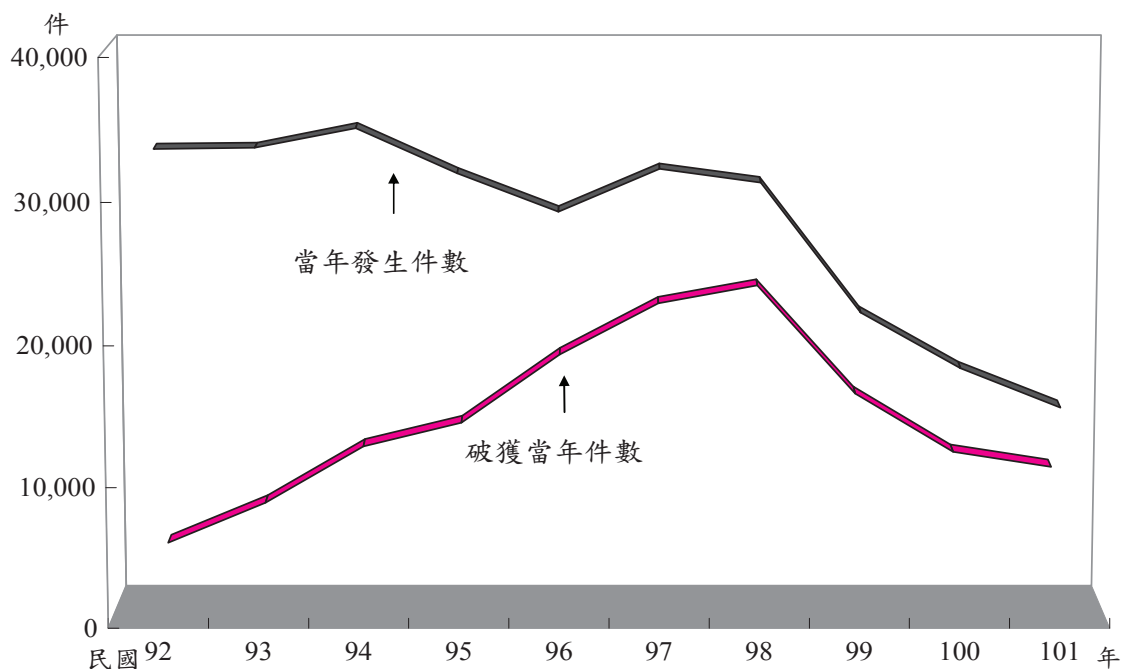

年 份	92	93	94	95	96	97年	98年	99年	100年	101年
Year	2003	2004	2005	2006	2007	2008	2009	2010	2011	2012
當年發生件數	33,430	33,512	34,885	31,732	29,042	32,049	31,089	21,975	18,053	15,282
補報發生件數	3,761	6,489	8,138	9,620	11,306	8,914	7,713	6,519	5,559	5,139
破獲當年件數	4,190	7,108	11,188	12,892	17,809	21,488	22,761	15,008	10,788	9,691
破獲積案數	3,336	7,380	10,044	13,004	16,483	13,393	12,917	9,751	7,038	6,293
破獲率%	12.53 (20.24)	21.21 (36.22)	32.07 (49.35)	40.63 (62.62)	61.32 (84.99)	67.05 (85.15)	73.21 (91.95)	68.30 (86.89)	59.76 (75.50)	63.41 (78.27)

- 說明：1. 警察機關歷年來受理詐欺案件當年發生件數以 94 年 34,885 件最多，101 年 15,282 件最少其間 92 年至 94 年呈遞增趨勢，95 年至 97 年迭有增減，97 年至 101 年則呈遞減趨勢。
2. 括弧內各年破獲率之計算，發生件數含補報發生，破獲件數含破獲積案，併此敘明。
3. 自 94 年 4 月 1 日起「詐欺背信」案類修正為「詐欺」，另新增「背信」案類；94 年 3 月 3 日前統計併含背信案件，是宜注意。

# 151. 詐欺案件發生月份及地區 (單位) 統計

Geographic Distribution of Fraud by Month, 2012

中華民國101年

單位：件

	合計	1月	2月	3月	4月	5月	6月	7月	8月	9月	10月	11月	12月
	Total	Jan.	Feb.	Mar.	Apr.	May	Jun.	Jul.	Aug.	Sep.	Oct.	Nov.	Dec.
<b>合 計 Total</b>	<b>15,282</b>	<b>872</b>	<b>1,497</b>	<b>2,085</b>	<b>1,855</b>	<b>1,600</b>	<b>1,444</b>	<b>1,526</b>	<b>1,238</b>	<b>1,319</b>	<b>784</b>	<b>702</b>	<b>360</b>
<b>新 北 市 New Taipei City</b>	<b>4,311</b>	<b>245</b>	<b>423</b>	<b>565</b>	<b>478</b>	<b>469</b>	<b>422</b>	<b>387</b>	<b>371</b>	<b>417</b>	<b>222</b>	<b>195</b>	<b>117</b>
<b>臺 北 市 Taipei City</b>	<b>2,492</b>	<b>149</b>	<b>259</b>	<b>361</b>	<b>281</b>	<b>209</b>	<b>243</b>	<b>260</b>	<b>195</b>	<b>208</b>	<b>152</b>	<b>113</b>	<b>62</b>
<b>臺 中 市 Taichung City</b>	<b>1,127</b>	<b>65</b>	<b>103</b>	<b>139</b>	<b>121</b>	<b>132</b>	<b>116</b>	<b>136</b>	<b>96</b>	<b>94</b>	<b>46</b>	<b>50</b>	<b>29</b>
<b>臺 南 市 Tainan City</b>	<b>1,120</b>	<b>47</b>	<b>128</b>	<b>162</b>	<b>148</b>	<b>126</b>	<b>105</b>	<b>99</b>	<b>74</b>	<b>98</b>	<b>61</b>	<b>46</b>	<b>26</b>
<b>高 雄 市 Kaohsiung City</b>	<b>2,430</b>	<b>150</b>	<b>222</b>	<b>320</b>	<b>312</b>	<b>280</b>	<b>217</b>	<b>258</b>	<b>205</b>	<b>196</b>	<b>118</b>	<b>115</b>	<b>37</b>
<b>臺 灣 省 Taiwan Province</b>	<b>3,666</b>	<b>208</b>	<b>342</b>	<b>524</b>	<b>500</b>	<b>373</b>	<b>328</b>	<b>369</b>	<b>290</b>	<b>297</b>	<b>175</b>	<b>178</b>	<b>82</b>
宜蘭縣 Ilan County	189	8	24	37	33	13	9	16	10	13	6	13	7
桃園縣 Taoyuan County	616	35	68	93	77	57	66	71	55	60	21	10	3
新竹縣 Hsinchu County	195	11	15	18	27	14	14	19	16	23	12	20	6
苗栗縣 Miaoli County	267	19	13	34	12	30	24	19	43	27	18	23	5
彰化縣 Changhua County	537	30	52	74	66	70	48	58	31	40	22	25	21
南投縣 Nantou County	238	10	16	28	36	16	23	24	18	24	15	16	12
雲林縣 Yunlin County	163	9	20	25	18	18	11	19	18	9	5	10	1
嘉義縣 Chiayi County	264	11	15	49	35	20	23	34	15	28	17	10	7
屏東縣 Pingtung County	350	26	47	59	67	41	29	29	16	21	12	3	-
臺東縣 Taitung County	28	1	4	-	8	6	4	2	2	1	-	-	-
花蓮縣 Hualien County	214	17	19	27	38	17	22	19	9	14	13	11	8
澎湖縣 Penghu County	55	5	4	3	13	2	2	3	5	2	3	12	1
基隆市 Keelung City	202	9	15	34	25	24	17	24	14	12	12	9	7
新竹市 Hsinchu City	171	11	21	20	23	17	19	11	26	12	6	4	1
嘉義市 Chiayi City	177	6	9	23	22	28	17	21	12	11	13	12	3
<b>福 建 省 Fuchien Province</b>	<b>54</b>	<b>4</b>	<b>10</b>	<b>5</b>	<b>1</b>	<b>-</b>	<b>8</b>	<b>9</b>	<b>2</b>	<b>5</b>	<b>7</b>	<b>2</b>	<b>1</b>
金門縣 Kinmen County	52	4	10	5	1	-	8	7	2	5	7	2	1
連江縣 Lienchiang County	2	-	-	-	-	-	-	2	-	-	-	-	-
<b>刑 事 局 Criminal Investigation Bureau</b>	<b>13</b>	<b>-</b>	<b>2</b>	<b>2</b>	<b>4</b>	<b>1</b>	<b>-</b>	<b>1</b>	<b>1</b>	<b>-</b>	<b>-</b>	<b>1</b>	<b>1</b>
<b>航 警 局 Aviation Police Bureau</b>	<b>9</b>	<b>1</b>	<b>-</b>	<b>-</b>	<b>-</b>	<b>4</b>	<b>1</b>	<b>2</b>	<b>1</b>	<b>-</b>	<b>-</b>	<b>-</b>	<b>-</b>
<b>國 道 警 局 National Highway Police Bureau</b>	<b>2</b>	<b>-</b>	<b>1</b>	<b>-</b>	<b>1</b>	<b>-</b>	<b>-</b>	<b>-</b>	<b>-</b>	<b>-</b>	<b>-</b>	<b>-</b>	<b>-</b>
<b>保 二 總 隊 2nd Peace Reservation Team</b>	<b>9</b>	<b>-</b>	<b>2</b>	<b>1</b>	<b>1</b>	<b>-</b>	<b>-</b>	<b>-</b>	<b>2</b>	<b>1</b>	<b>1</b>	<b>1</b>	<b>-</b>
<b>保 三 總 隊 3rd Peace Reservation Team</b>	<b>-</b>	<b>-</b>	<b>-</b>	<b>-</b>	<b>-</b>	<b>-</b>	<b>-</b>	<b>-</b>	<b>-</b>	<b>-</b>	<b>-</b>	<b>-</b>	<b>-</b>
<b>鐵 路 Railroad</b>	<b>47</b>	<b>3</b>	<b>5</b>	<b>6</b>	<b>8</b>	<b>6</b>	<b>4</b>	<b>5</b>	<b>1</b>	<b>2</b>	<b>1</b>	<b>1</b>	<b>5</b>
<b>基 隆 港 Keelung Harbor</b>	<b>-</b>	<b>-</b>	<b>-</b>	<b>-</b>	<b>-</b>	<b>-</b>	<b>-</b>	<b>-</b>	<b>-</b>	<b>-</b>	<b>-</b>	<b>-</b>	<b>-</b>
<b>臺 中 港 Taichung Harbor</b>	<b>2</b>	<b>-</b>	<b>-</b>	<b>-</b>	<b>-</b>	<b>-</b>	<b>-</b>	<b>-</b>	<b>-</b>	<b>1</b>	<b>1</b>	<b>-</b>	<b>-</b>
<b>高 雄 港 Kaohsiung Harbor</b>	<b>-</b>	<b>-</b>	<b>-</b>	<b>-</b>	<b>-</b>	<b>-</b>	<b>-</b>	<b>-</b>	<b>-</b>	<b>-</b>	<b>-</b>	<b>-</b>	<b>-</b>
<b>花 蓮 港 Hualien Harbor</b>	<b>-</b>	<b>-</b>	<b>-</b>	<b>-</b>	<b>-</b>	<b>-</b>	<b>-</b>	<b>-</b>	<b>-</b>	<b>-</b>	<b>-</b>	<b>-</b>	<b>-</b>

## 152. 詐欺案件嫌疑人犯罪方式分析

Fraud Offenders by Modus Operandi, 2012

中華民國 101 年

	合 計 Total	謊	詐(含設賭、工資)	假	拒	虛	調	刊	招	票	假	假	偽	重	勒	巫	偽	婚	偽	偽	投	偷	訴
		報	騙(款項)	冒名義	付款項	設行號	包(金光黨)	貼虛偽廣告	會詐欺	據詐欺(空頭)	金押售	貨押售	稱贖物	領證件	索失車	術詐財	稱合夥	姻詐欺	稱倒閉	稱出國	資詐欺	工減料	訟詐欺
嫌疑人 人數 Offenders	17,561	64	6663	5839	940	222	52	110	82	102	19	72	35	12	-	24	69	28	4	3	366	41	11
百分比 Percentage	100.00	0.36	37.94	33.25	5.35	1.26	0.30	0.63	0.47	0.58	0.11	0.41	0.20	0.07	-	0.14	0.39	0.16	0.02	0.02	2.08	0.23	0.06

	保	破	偽	詐	冒	詐	等	偽	利	帳	業	打	不	度	超	假	伴	彩	重	不	假	照	手	刮	其
	險	產	稱	領	(盜)	騙	電	稱	用	號	務	工	法	量	收	稱	稱	(六)	病	動	權	機	刮	他	
嫌疑人 人數 Offenders	50	3	1138	65	129	162	61	2	61	38	55	1	-	91	258	138	272	113	92	15	3	56			
百分比 Percentage	0.28	0.02	6.48	0.37	0.73	0.92	0.35	0.01	0.35	0.22	0.31	0.01	-	0.52	1.47	0.79	1.55	0.64	0.52	0.09	0.02	0.32			

## 153. 詐欺案件損失財物程度分析

Losses in Fraud, 2012

中華民國 101 年

	合 計 Total	一	一	二	一	一	二	三	一	一	二	三	一	一	一	一	三	三	五	五	無		
		〇	〇	〇	〇	〇	〇	〇	〇	〇	〇	〇	〇	〇	〇	〇	〇	〇	〇	〇	〇	〇	
發生件數	20,421	66	120	147	297	780	676	1,180	1,976	2,156	2,449	1,494	2,094	1,240	1,280	810					1,629	2,027	
Known to the Police		630				4,612				6,099				3,334				2,090					
百分比 Percentage	100.00	3.09				22.58				29.87				16.33				10.23				7.98	9.93

說明：本項統計發生件數包括補報發生。

# 154. 詐欺案件嫌疑人及被害人職業分析

Fraud Offenders and Victims by Occupation, 2012

中華民國101年

	嫌 疑 人 Offenders				被 害 人 Victims			
	合 計 Total	男 (M)	女 (F)	百分比 Percentage	合 計 Total	男 (M)	女 (F)	百分比 Percentage
合 計 Total	17,561	12,101	5,460	100.00	27,308	13,790	13,518	100.00
民意代表、行政主管、 企業主管及經理人員 Legislators, Government Administrators, Business Executives and Managers	438	326	112	2.49	712	512	200	2.61
專 業 人 員 Professionals	279	152	127	1.59	1,526	727	799	5.59
技術員及助理專業人員 Technicians and Associate Professionals	513	324	189	2.92	1,367	755	612	5.01
事 務 工 作 人 員 Clerks	90	30	60	0.51	206	72	134	0.75
服務(不含保安)工作人員 Service Workers (Not Including Public Safety Servicemen)	3,323	2,071	1,252	18.92	6,638	3,250	3,388	24.31
售 貨 員 Shop and Market Sales Workers	410	265	145	2.33	864	454	410	3.16
農 林 漁 牧 工 作 人 員 Agricultural, Animal Husbandry, Forestry and Fishing Workers	528	372	156	3.01	223	169	54	0.82
保 安 工 作 人 員 Public Safety Servicemen	158	156	2	0.90	406	369	37	1.49
技 術 工 及 有 關 工 作 人 員 Craft and Related Workers	1,176	918	258	6.70	1,684	1,074	610	6.17
運 輸 工 作 人 員 Transportation Workers	179	177	2	1.02	267	257	10	0.98
運輸除外之機械設備操作 及 組 裝 工 Plant and Machine Operators and Assemblers (Not Including Transportation	299	210	89	1.70	284	189	95	1.04
非 技 術 工 及 體 力 工 Elementary Occupations	2,157	1,776	381	12.28	2,029	1,412	617	7.43
學 生 Students	1,252	838	414	7.13	4,750	2,110	2,640	17.39
無 職 Unemployed Persons	6,203	4,101	2,102	35.32	5,039	1,683	3,356	18.45
其 他 ( 含 不 詳 ) Others ( Including the Unknown )	556	385	171	3.17	1,313	757	556	4.81

# 155. 詐欺案件嫌疑人及被害人教育程度分析

Fraud Offenders and Victims by Education Level, 2012

中華民國101年

		嫌 疑 人 Offenders				被 害 人 Victims			
		合 計 Total	男 (M)	女 (F)	百分比 Percentage	合 計 Total	男 (M)	女 (F)	百分比 Percentage
合計	Total	17,561	12,101	5,460	100.00	27,308	13,790	13,518	100.00
不識字	Illiteracy	57	19	38	0.32	162	45	117	0.59
自修	Self-educated	5	2	3	0.03	38	20	18	0.14
小學在學	Primary School	12	12	-	0.07	62	26	36	0.23
小學肄業		63	40	23	0.36	121	44	77	0.44
小學畢業		606	394	212	3.45	1,099	438	661	4.02
國中在學	Junior High School	98	75	23	0.56	250	106	144	0.92
國中肄業		266	206	60	1.51	119	63	56	0.44
國中畢業		2,606	1,885	721	14.84	1,758	900	858	6.44
高中在學	Senior High School	391	291	100	2.23	698	321	377	2.56
高中肄業		883	718	165	5.03	340	185	155	1.25
高中畢業		9,250	6,317	2,933	52.67	10,663	5,552	5,111	39.05
大專在學	College	764	465	299	4.35	3,604	1,569	2,035	13.20
大專肄業		229	161	68	1.30	203	126	77	0.74
大專畢業		2,014	1,288	726	11.47	6,791	3,463	3,328	24.87
研究所 (含以上)	Graduate School	139	104	35	0.79	986	613	373	3.61
其他 (含不詳)	Others (Including the Unknown)	178	124	54	1.01	414	319	95	1.52





## (八) 贓物案件分析統計

### Analysis of Receiving Stolen Property



# 156.贓物案件發生月份及地區（單位）統計

Geographic Distribution of Receiving Stolen Property by Month, 2012

中華民國101年

單位：件

	合計	1月	2月	3月	4月	5月	6月	7月	8月	9月	10月	11月	12月
	Total	Jan.	Feb.	Mar.	Apr.	May	Jun.	Jul.	Aug.	Sep.	Oct.	Nov.	Dec.
<b>合 計 Total</b>	<b>595</b>	<b>95</b>	<b>61</b>	<b>81</b>	<b>60</b>	<b>44</b>	<b>33</b>	<b>68</b>	<b>49</b>	<b>44</b>	<b>28</b>	<b>24</b>	<b>8</b>
<b>新 北 市 New Taipei City</b>	<b>137</b>	<b>14</b>	<b>10</b>	<b>23</b>	<b>14</b>	<b>8</b>	<b>10</b>	<b>8</b>	<b>13</b>	<b>17</b>	<b>11</b>	<b>5</b>	<b>4</b>
<b>臺 北 市 Taipei City</b>	<b>96</b>	<b>12</b>	<b>7</b>	<b>11</b>	<b>14</b>	<b>12</b>	<b>3</b>	<b>13</b>	<b>10</b>	<b>3</b>	<b>4</b>	<b>7</b>	<b>-</b>
<b>臺 中 市 Taichung City</b>	<b>48</b>	<b>5</b>	<b>7</b>	<b>4</b>	<b>4</b>	<b>6</b>	<b>4</b>	<b>9</b>	<b>4</b>	<b>2</b>	<b>-</b>	<b>2</b>	<b>1</b>
<b>臺 南 市 Tainan City</b>	<b>47</b>	<b>8</b>	<b>5</b>	<b>16</b>	<b>-</b>	<b>4</b>	<b>2</b>	<b>4</b>	<b>4</b>	<b>1</b>	<b>1</b>	<b>2</b>	<b>-</b>
<b>高 雄 市 Kaohsiung City</b>	<b>47</b>	<b>12</b>	<b>7</b>	<b>7</b>	<b>5</b>	<b>2</b>	<b>3</b>	<b>4</b>	<b>3</b>	<b>2</b>	<b>1</b>	<b>1</b>	<b>-</b>
<b>臺 灣 省 Taiwan Province</b>	<b>218</b>	<b>43</b>	<b>25</b>	<b>20</b>	<b>23</b>	<b>12</b>	<b>11</b>	<b>30</b>	<b>15</b>	<b>19</b>	<b>10</b>	<b>7</b>	<b>3</b>
宜蘭縣 Ilan County	5	1	-	-	1	-	2	-	-	-	1	-	-
桃園縣 Taoyuan County	64	19	5	3	8	7	3	10	1	5	1	1	1
新竹縣 Hsinchu County	17	2	1	3	3	-	1	2	3	2	-	-	-
苗栗縣 Miaoli County	16	2	3	4	1	-	1	3	-	-	2	-	-
彰化縣 Changhua County	13	4	1	3	-	-	-	1	2	1	1	-	-
南投縣 Nantou County	9	-	3	1	2	-	-	-	-	2	1	-	-
雲林縣 Yunlin County	13	1	3	-	1	-	1	1	2	-	-	2	2
嘉義縣 Chiayi County	17	2	-	2	1	2	-	3	1	5	-	1	-
屏東縣 Pingtung County	13	6	1	-	1	1	-	1	1	2	-	-	-
臺東縣 Taitung County	3	-	1	-	-	-	-	1	-	-	1	-	-
花蓮縣 Hualien County	8	2	1	1	1	2	-	-	-	-	1	-	-
澎湖縣 Penghu County	-	-	-	-	-	-	-	-	-	-	-	-	-
基隆市 Keelung City	16	3	2	1	-	-	2	4	1	-	1	2	-
新竹市 Hsinchu City	12	1	3	1	1	-	1	2	1	2	-	-	-
嘉義市 Chiayi City	12	-	1	1	3	-	-	2	3	-	1	1	-
<b>福 建 省 Fuchien Province</b>	<b>-</b>	<b>-</b>	<b>-</b>	<b>-</b>	<b>-</b>	<b>-</b>	<b>-</b>	<b>-</b>	<b>-</b>	<b>-</b>	<b>-</b>	<b>-</b>	<b>-</b>
金門縣 Kinmen County	-	-	-	-	-	-	-	-	-	-	-	-	-
連江縣 Lienchiang County	-	-	-	-	-	-	-	-	-	-	-	-	-
<b>刑 事 局 Criminal Investigation Bureau</b>	<b>-</b>	<b>-</b>	<b>-</b>	<b>-</b>	<b>-</b>	<b>-</b>	<b>-</b>	<b>-</b>	<b>-</b>	<b>-</b>	<b>-</b>	<b>-</b>	<b>-</b>
<b>航 警 局 Aviation Police Bureau</b>	<b>-</b>	<b>-</b>	<b>-</b>	<b>-</b>	<b>-</b>	<b>-</b>	<b>-</b>	<b>-</b>	<b>-</b>	<b>-</b>	<b>-</b>	<b>-</b>	<b>-</b>
<b>國 道 警 局 National Highway Police Bureau</b>	<b>2</b>	<b>1</b>	<b>-</b>	<b>-</b>	<b>-</b>	<b>-</b>	<b>-</b>	<b>-</b>	<b>-</b>	<b>-</b>	<b>1</b>	<b>-</b>	<b>-</b>
<b>保二總隊 2nd Peace Reservation Team</b>	<b>-</b>	<b>-</b>	<b>-</b>	<b>-</b>	<b>-</b>	<b>-</b>	<b>-</b>	<b>-</b>	<b>-</b>	<b>-</b>	<b>-</b>	<b>-</b>	<b>-</b>
<b>保三總隊 3rd Peace Reservation Team</b>	<b>-</b>	<b>-</b>	<b>-</b>	<b>-</b>	<b>-</b>	<b>-</b>	<b>-</b>	<b>-</b>	<b>-</b>	<b>-</b>	<b>-</b>	<b>-</b>	<b>-</b>
<b>鐵 路 Railroad</b>	<b>-</b>	<b>-</b>	<b>-</b>	<b>-</b>	<b>-</b>	<b>-</b>	<b>-</b>	<b>-</b>	<b>-</b>	<b>-</b>	<b>-</b>	<b>-</b>	<b>-</b>
<b>基 隆 港 Keelung Harbor</b>	<b>-</b>	<b>-</b>	<b>-</b>	<b>-</b>	<b>-</b>	<b>-</b>	<b>-</b>	<b>-</b>	<b>-</b>	<b>-</b>	<b>-</b>	<b>-</b>	<b>-</b>
<b>臺 中 港 Taichung Harbor</b>	<b>-</b>	<b>-</b>	<b>-</b>	<b>-</b>	<b>-</b>	<b>-</b>	<b>-</b>	<b>-</b>	<b>-</b>	<b>-</b>	<b>-</b>	<b>-</b>	<b>-</b>
<b>高 雄 港 Kaohsiung Harbor</b>	<b>-</b>	<b>-</b>	<b>-</b>	<b>-</b>	<b>-</b>	<b>-</b>	<b>-</b>	<b>-</b>	<b>-</b>	<b>-</b>	<b>-</b>	<b>-</b>	<b>-</b>
<b>花 蓮 港 Hualien Harbor</b>	<b>-</b>	<b>-</b>	<b>-</b>	<b>-</b>	<b>-</b>	<b>-</b>	<b>-</b>	<b>-</b>	<b>-</b>	<b>-</b>	<b>-</b>	<b>-</b>	<b>-</b>

# 157.贓物案件嫌疑人職業分析

Offenders in Receiving Stolen Property Cases by Occupation, 2012

中華民國101年

	嫌 疑 人 人 數 Offenders			百 分 比 Percentage
	合 計 Total	男 (M)	女 (F)	
合 計 Total	1,023	794	229	100.00
民意代表、行政主管、 企業主管及經理人員 Legislators, Government Administrators, Business Executives and Managers	154	129	25	15.05
專 業 人 員 Professionals	9	6	3	0.88
技術員及助理專業人員 Technicians and Associate Professionals	37	18	19	3.62
事 務 工 作 人 員 Clerks	6	3	3	0.59
服務(不含保安)工作人員 Service Workers (Not Including Public Safety Servicemen)	167	121	46	16.32
售 貨 員 Shop and Market Sales Workers	175	125	50	17.11
農 林 漁 牧 工 作 人 員 Agricultural, Animal Husbandry, Forestry and Fishing Workers	15	15	-	1.47
保 安 工 作 人 員 Public Safety Servicemen	4	4	-	0.39
技 術 工 及 有 關 工 作 人 員 Craft and Related Workers	52	43	9	5.08
運 輸 工 作 人 員 Transportation Workers	13	12	1	1.27
運輸除外之機械設備操作 及 組 裝 工 Plant and Machine Operators and Assemblers (Not Including Transportation	28	22	6	2.74
非 技 術 工 及 體 力 工 Elementary Occupations	115	97	18	11.24
學 生 Students	78	67	11	7.62
無 職 Unemployed Persons	143	111	32	13.98
其 他 ( 含 不 詳 ) Others (Including the Unknown)	27	21	6	2.64

# 158.贓物案件嫌疑人教育程度分析

Offenders in Receiving Stolen Property by Education Level, 2012

中華民國101年

		嫌 疑 人 人 數			百分比 Percentage
		Offenders			
		合 計 Total	男 (M)	女 (F)	
合計	Total	1,023	794	229	100.00
不識字	Illiteracy	5	3	2	0.49
自修	Self-educated	-	-	-	-
小學在學	Primary School	5	5	-	0.49
小學肄業		6	3	3	0.59
小學畢業		67	44	23	6.55
國中在學	Junior High School	42	35	7	4.11
國中肄業		21	20	1	2.05
國中畢業		243	195	48	23.75
高中在學	Senior High School	20	18	2	1.96
高中肄業		34	31	3	3.32
高中畢業		479	367	112	46.82
大專在學	College	14	12	2	1.37
大專肄業		6	4	2	0.59
大專畢業		71	48	23	6.94
研究所 (含以上)	Graduate School	2	2	-	0.20
其他 (含不詳)	Others (Including the Unknown)	8	7	1	0.78



(九) 恐嚇取財案件分析統計

(含重大及普通)

Analysis of Intimidation





# 159.歷年恐嚇取財案件發生與破獲比較

Intimidation Known and Cleared, 2003-2012

中華民國 92 年至 101 年

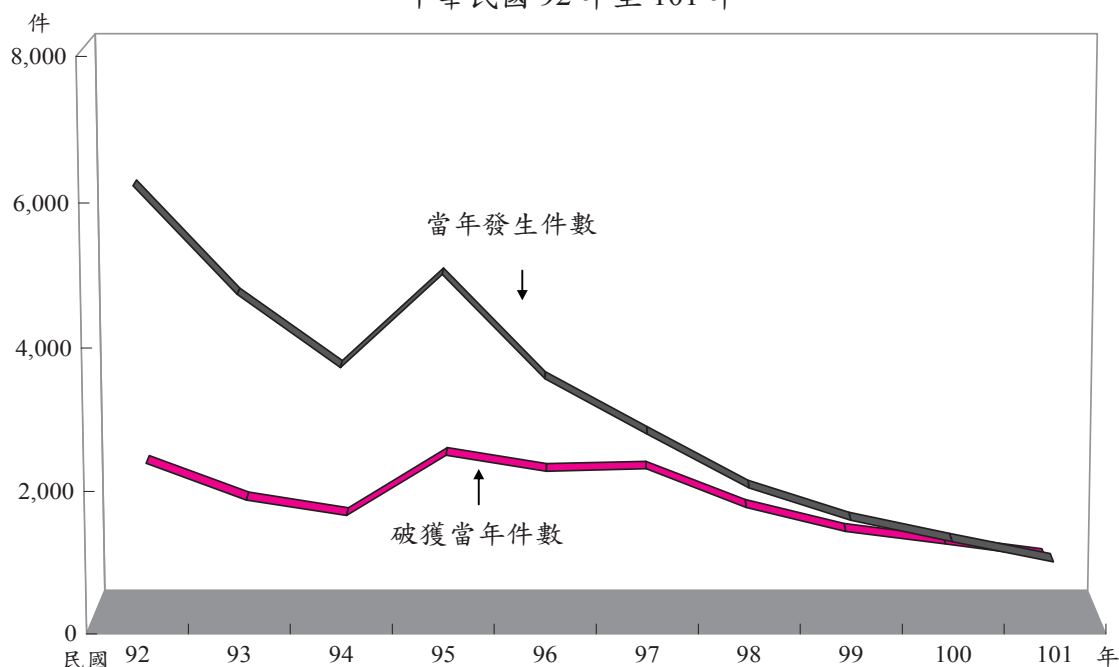

年 份 Year	92年 2003	93年 2004	94年 2005	95年 2006	96年 2007	97年 2008	98年 2009	99年 2010	100年 2011	101年 2012
當年發生 件 數	6,179 <b>41</b>	4,675 <b>21</b>	3,656 <b>26</b>	4,952 <b>21</b>	3,501 <b>17</b>	2,726 <b>9</b>	1,966 <b>4</b>	1,512 <b>8</b>	1,211 <b>4</b>	924 <b>1</b>
補報發生 件 數	778 <b>4</b>	742 <b>2</b>	568 <b>5</b>	501 <b>3</b>	953 <b>7</b>	761 <b>1</b>	737 <b>1</b>	391 <b>1</b>	524 <b>1</b>	264 <b>-</b>
破獲當年 件 數	2,045 <b>26</b>	1,518 <b>16</b>	1,294 <b>18</b>	2,161 <b>9</b>	1,931 <b>15</b>	1,966 <b>6</b>	1,411 <b>3</b>	1,064 <b>7</b>	883 <b>4</b>	698 <b>1</b>
破獲積案 件 數	1,046 <b>7</b>	883 <b>3</b>	628 <b>5</b>	595 <b>3</b>	1,069 <b>13</b>	834 <b>1</b>	836 <b>1</b>	464 <b>1</b>	587 <b>2</b>	306 <b>-</b>
破獲率%	33.10 <b>63.41</b> (44.43) <b>(73.33)</b>	32.47 <b>76.19</b> (44.32) <b>(82.61)</b>	35.39 <b>69.23</b> (45.50) <b>(74.19)</b>	43.64 <b>42.86</b> (50.54) <b>(50.00)</b>	55.16 <b>88.24</b> (67.36) <b>(116.67)</b>	72.12 <b>66.67</b> (80.30) <b>(70.00)</b>	71.77 <b>75.00</b> (83.13) <b>(80.00)</b>	70.37 <b>87.50</b> (80.29) <b>(88.89)</b>	72.91 <b>100.00</b> (84.73) <b>(120.00)</b>	75.54 <b>100.00</b> (84.51) <b>(100.00)</b>

說明：1. 10年來警察機關受理當年發生恐嚇取財案件，以92年發生6,179件最多，101年發生924件最少，除95年較94年增加外，92年至101年呈遞減趨勢。

2. 括弧內各年破獲率之計算，發生件數含補報發生，破獲件數含破獲積案，併此敘明。

3. 粗體字係加計重大傷害部分。

# 160.恐嚇取財案件發生月份及地區（單位）統計

Geographic Distribution of Intimidation by Month, 2012

中華民國101年

單位：件

	合計	1月	2月	3月	4月	5月	6月	7月	8月	9月	10月	11月	12月
	Total	Jan.	Feb.	Mar.	Apr.	May	Jun.	Jul.	Aug.	Sep.	Oct.	Nov.	Dec.
合 計 Total	924	103	94	99	88	123	68	61	69	77	62	49	31
新 北 市 New Taipei City	153	21	21	20	18	16	9	13	11	10	4	6	4
臺 北 市 Taipei City	89	8	10	15	9	3	10	6	11	6	6	2	3
臺 中 市 Taichung City	114	8	13	14	13	5	6	5	8	10	12	12	8
臺 南 市 Tainan City	117	21	6	6	9	25	6	7	6	18	5	2	6
高 雄 市 Kaohsiung City	133	20	20	6	14	29	3	13	7	11	5	3	2
臺 灣 省 Taiwan Province	312	25	21	37	25	44	34	17	25	22	30	24	8
宜 蘭 縣 Ilan County	5	-	-	-	-	2	1	-	-	-	-	1	1
桃 園 縣 Taoyuan County	27	2	3	3	1	3	3	1	2	1	5	3	-
新 竹 縣 Hsinchu County	23	4	-	2	1	4	7	3	1	-	-	-	1
苗 栗 縣 Miaoli County	46	2	3	4	4	2	5	5	5	6	6	3	1
彰 化 縣 Changhua County	33	1	1	6	8	5	1	-	1	3	2	5	-
南 投 縣 Nantou County	22	2	3	3	1	2	2	-	2	-	3	3	1
雲 林 縣 Yunlin County	9	-	1	3	-	2	1	1	-	-	1	-	-
嘉 義 縣 Chiayi County	24	3	-	1	3	1	3	1	3	2	5	2	-
屏 東 縣 Pingtung County	26	2	5	4	-	5	-	1	2	1	3	3	-
臺 東 縣 Taitung County	2	-	1	1	-	-	-	-	-	-	-	-	-
花 蓮 縣 Hualien County	10	-	-	-	1	3	1	-	2	1	-	2	-
澎 湖 縣 Penghu County	-	-	-	-	-	-	-	-	-	-	-	-	-
基 隆 市 Keelung City	25	3	1	2	1	3	5	3	4	2	1	-	-
新 竹 市 Hsinchu City	52	5	3	8	5	10	5	2	3	4	3	2	2
嘉 義 市 Chiayi City	8	1	-	-	-	2	-	-	-	2	1	-	2
福 建 省 Fuchien Province	1	-	1	-	-	-	-	-	-	-	-	-	-
金 門 縣 Kinmen County	1	-	1	-	-	-	-	-	-	-	-	-	-
連 江 縣 Lienchiang County	-	-	-	-	-	-	-	-	-	-	-	-	-
刑 事 局 Criminal Investigation Bureau	-	-	-	-	-	-	-	-	-	-	-	-	-
航 警 局 Aviation Police Bureau	-	-	-	-	-	-	-	-	-	-	-	-	-
國 道 警 局 National Highway Police Bureau	-	-	-	-	-	-	-	-	-	-	-	-	-
保 二 總 隊 2nd Peace Reservation Team	1	-	-	-	-	1	-	-	-	-	-	-	-
保 三 總 隊 3rd Peace Reservation Team	-	-	-	-	-	-	-	-	-	-	-	-	-
鐵 路 Railroad	3	-	1	1	-	-	-	-	1	-	-	-	-
基 隆 港 Keelung Harbor	-	-	-	-	-	-	-	-	-	-	-	-	-
臺 中 港 Taichung Harbor	-	-	-	-	-	-	-	-	-	-	-	-	-
高 雄 港 Kaohsiung Harbor	1	-	1	-	-	-	-	-	-	-	-	-	-
花 蓮 港 Hualien Harbor	-	-	-	-	-	-	-	-	-	-	-	-	-

# 161.恐嚇取財案件發生時間分析

Intimidation by Hour, 2012

中華民國 101 年

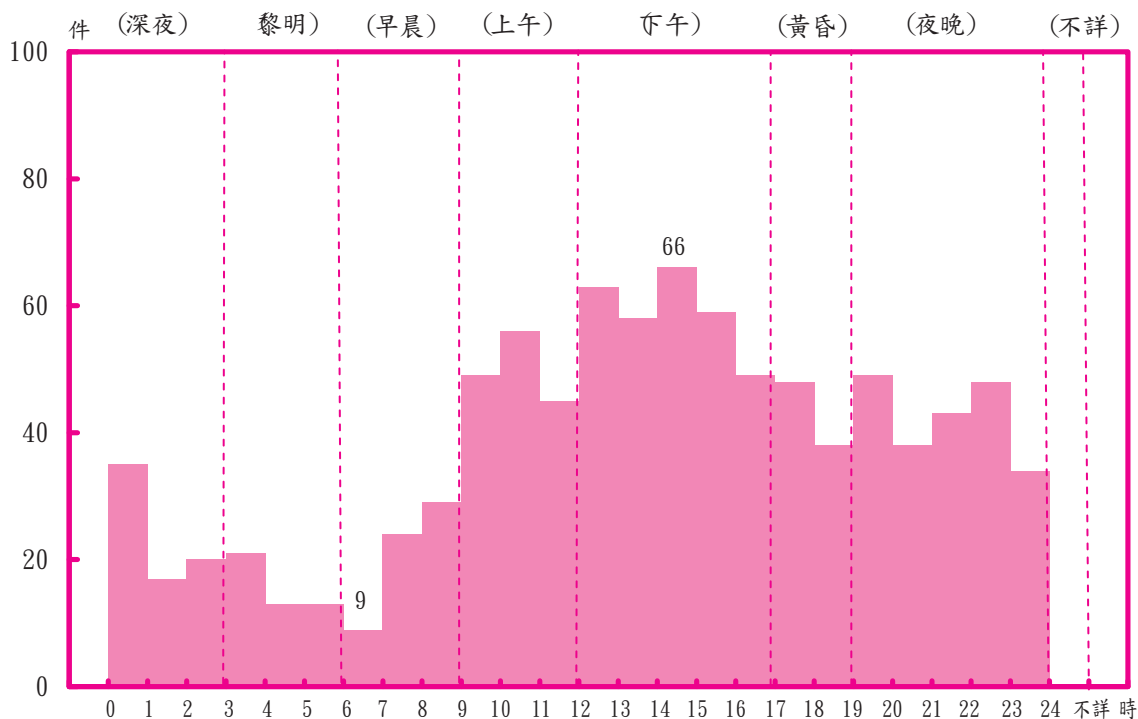

	合 計 Total	深 夜 0-3 A.M.			黎 明 3-6 A.M.			早 晨 6-9 A.M.			上 午 9-12 A.M.		
		0   1	1   2	2   3	3   4	4   5	5   6	6   7	7   8	8   9	9   10	10   11	11   12
發生件數 Known to the Police	<b>924</b>	35	17	20	21	13	13	9	24	29	49	56	45
百分比 Percentage	<b>100.00</b>	7.79			5.09			6.71			16.23		

	下 午 12-17 P.M.					黃 昏 17-19 P.M.		夜 晚 19-24 P.M.					不 詳 Unknown
	12   13	13   14	14   15	15   16	16   17	17   18	18   19	19   20	20   21	21   22	22   23	23   24	
發生件數 Known to the Police	63	58	66	59	49	48	38	49	38	43	48	34	-
百分比 Percentage	31.93					9.31		22.94					-

# 162.恐嚇取財案件發生場所分析

Intimidation by Place, 2012

中華民國 101 年

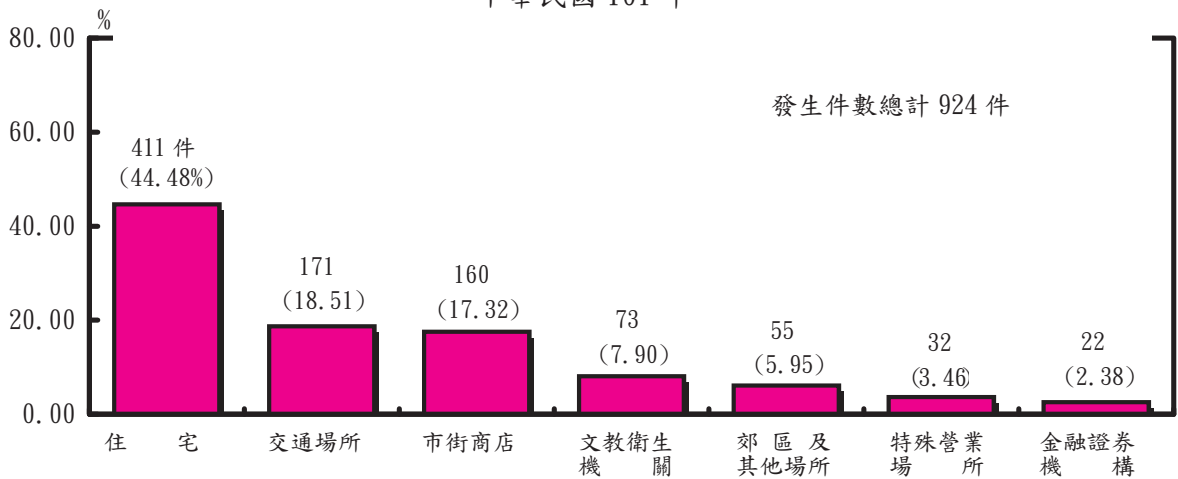

合計 Total	住宅 Residential Area										市街商店 Downtown Area																				
	小計	普通住宅	公寓	大廈	別墅	透天厝	農家住宅	出租公寓	宿舍	空屋	集合住宅	其他	小計	商店行號	一般餐飲業	公會及其分會	市場	便利商店	超級市場	百貨公司	檳榔攤	加油站	旅行社	路邊食攤	車站票房	小吃街	公司(會社)	商會及其分會	地下街	其他	
發生件數 Known to the Police	924	411	283	62	36	-	15	5	2	-	-	-	8	160	57	15	-	6	28	1	-	17	9	-	3	1	-	21	1	-	1

特殊營業場所 Hotels and Restaurants																							交通																				
小計	爆竹煙火工廠	汽機車修保廠	舞(場)廳	歌廳	夜總會	酒家	妓館	理容(廳)院	汽車旅館	旅社飯店客棧	指壓中心	休閒護膚中心	職業賭場	KTV	MTV	卡拉OK	特種咖啡廳	三溫暖	公益彩券經銷商	其他影響社會治安場所	當舖	銀樓珠寶古物店	電玩	撞球	戲劇院	網路咖啡	其他遊藝場所	釣魚(蝦)場	保齡球場	大型購物場	安養中心	高爾夫球場	綜合遊藝場所	運動場	海水浴場	其他	小計	公路	高速公路	高架道路	捷運		
32	-	4	-	-	-	-	1	-	2	3	2	-	1	-	3	-	4	-	-	-	-	1	-	5	-	-	2	1	1	-	-	1	-	-	1	-	-	-	171	154	-	-	1

場所 Transportation Facilities										文教衛生機關 Culture, Education and Public Health Organizations																																
車站	碼頭港口	產業道路	機場	鐵道	貨櫃集散場	跨河大橋	空中橋	海邊	河邊	隧道	獨立專門停車場	塔(場)鐵	高臺	其他	小計	學校	研究機構	補習班	圖書館	寺廟	教會	慈善救濟機關	醫療院所	傳播媒體	政黨黨部	民意機關	警察機關	情治機關	軍事機關	稅捐機關	郵政(郵局除外)	電力機關	電信機關	法院及其分署	(含檢察署)	監獄看守所	外國使領館或辦事處	代表辦事處	其他			
1	2	1	-	-	-	-	1	-	1	-	1	-	-	9	73	52	-	1	1	3	-	1	7	-	-	-	-	1	-	-	-	1	-	-	-	1	-	-	-	-	-	5

金融證券機構 Finance & Security Institutions													郊區及其他場所 Suburb and Other Place																													
小計	銀行	郵局	農會(信用部)	信用合作社	證券交易所	信託投資機構	證券商公司	保險機構	漁會(信用部)	票券金融公司	信用卡公司	期貨商(公司)	證券問投資	票據交換所	其他金融機構	其他保險機構	金融控股公司	網路銀行	小計	工廠	工地	空地	山林	公園	田野	菜(果)園	倉庫	水塘	家畜	墓地	農地	農場	展示場	礦場	屠場	山崖	島嶼	鐵皮屋	資源回收場	其他		
22	14	5	3	-	-	-	-	-	-	-	-	-	-	-	-	-	-	55	4	7	8	9	13	-	-	1	-	4	-	-	-	-	-	-	-	-	-	-	-	-	2	7

# 163.恐嚇取財案件嫌疑人犯罪方式分析

Offenders in Intimidation by Modus Operandi, 2012

中華民國 101 年

	合 計 Total	持 刀	言 詞 ( 當 面 )	持 竹 木 棍 棒	持 鐵 器	縱 火	槍 擊	持 石 擊	電 話	持 槍 未 擊 發	製 造 車 禍	下 毒	書 信 ( 面 )	爆 炸	強 買 強 賣	暴 力 恐 嚇	傳 真 恐 嚇	網 路 恐 嚇	其 他 恐 嚇 方 式
嫌疑 人 數 Offenders	1,252	44	816	22	26	4	1	-	206	8	1	-	14	-	5	79	-	15	11
百分比 Percentage	100.00	3.51	65.18	1.76	2.08	0.32	0.08	-	16.45	0.64	0.08	-	1.12	-	0.40	6.31	-	1.20	0.88

# 164.恐嚇取財案件損失財物程度分析

Losses in Intimidation, 2012

中華民國 101 年

	合 計 Total	一 元 未 至 滿	一 元 至 五 元 未 至 滿	二 元 至 五 元 未 至 滿	五 元 至 十 元 未 至 滿	十 元 至 二 十 元 未 至 滿	二 十 元 至 五 十 元 未 至 滿	五 十 元 至 一 百 元 未 至 滿	一 百 元 至 二 百 元 未 至 滿	二 百 元 至 五 百 元 未 至 滿	五 百 元 至 一 千 元 未 至 滿	一 千 元 至 五 千 元 未 至 滿	五 千 元 至 一 萬 元 未 至 滿	一 萬 元 至 五 萬 元 未 至 滿	五 萬 元 至 十 萬 元 未 至 滿	十 萬 元 至 五十 萬元 未 至 滿	五十 萬元 至 一百 萬元 未 至 滿	一百 萬元 至 五百 萬元 未 至 滿	五百 萬元 至 一千 萬元 未 至 滿	無 損 失	
發生件數	1,188	22	23	13	26	40	61	97	107	84	40	33	44	20	25	13				21	519
Known to the Police	(1)		84			305			157		64		38							(-)	(-)
百分比 Percentage	100.00 (100.00)		7.07 (-)			25.67 (-)			13.22 (-)		5.39 (100.00)		3.20 (-)							1.77 (-)	43.69 (-)

說明：1.本項統計發生件數包括補報發生。  
2.括弧內數字係重大恐嚇取財部分。

# 165.恐嚇取財案件嫌疑人犯罪工具分析

Tools Used in Intimidation, 2012

中華民國 101 年

	合計 Total	刀 With Swords																	類						
		刺	菜	匕	西	扁	水	武	尖	藍	鋼	番	蝴	彈	檳	掃	美	鋸	瑞	開	鑷	柴	刀	蛇	其
		刀	刀	首	瓜	鑽	刀	刀	刀	波	(鐵)	棍	刀	刀	刀	刀	刀	齒	士	山	刀	刀	片	刀	械
嫌疑人數 Offenders	1,252 (1)	-	7	-	5	-	18	-	3	-	-	-	-	-	1	1	-	-	8	2	-	-	-	7	
百分比 Percentage	100.00 (100.00)	52 (-)																	4.15 (-)						

	槍 With Guns														彈 藥	化學 (藥)品、 油氣類	煙毒 品藥劑及 用具	電器 機械類	鐵 具類		
	模	仿	霰	玩	不	瓦	空	其	九	土	具	土	不	其							
	型	造	彈	具	具	斯	氣	他	〇	(改)	(改)	(改)	具	他							
嫌疑人數 Offenders	1	2	-	5	2	-	7	1	-	-	1	1	-	-	2	-	6	6	-	-	31
百分比 Percentage	22 (-)														1.76 (-)	0.48 (-)	0.48 (100)	- (-)	- (-)	2.48 (-)	

	竹木器繩索類 Bamboo, Wood and Ropes Items							交通工具工程用具類 Transportation Tools and Engineering Items							文 具	其 他	徒 手	其 他					
	木	木	竹	家	石	竹	塑	繩	其	自	自	營	自	營					客	機	鐵	混	其
	棍	劍	桿	庭	器	(木)	膠	索	他	用	用	業	用	業					貨	車	(耕)	凝	他
嫌疑人數 Offenders	17	-	-	-	-	1	-	-	-	-	8	-	-	-	1	3	-	-	-				
百分比 Percentage	18 (-)							12 (-)							- (-)	- (-)	675 (-)	430 (-)					
百分比 Percentage	1.44 (-)							0.96 (-)							- (-)	- (-)	53.91 (-)	34.35 (-)					

說明：括弧內數字係重大恐嚇取財部分。

# 166. 恐嚇取財案件嫌疑人及被害人職業分析

Intimidation Offenders and Victims by Occupation, 2012

中華民國101年

	嫌 疑 人 Offenders				被 害 人 Victims			
	合 計 Total	男 (M)	女 (F)	百分比 Percentage	合 計 Total	男 (M)	女 (F)	百分比 Percentage
<b>合 計</b> <b>Total</b>	<b>1,252</b>	<b>1,083</b>	<b>169</b>	<b>100.00</b>	<b>1,537</b>	<b>1,147</b>	<b>390</b>	<b>100.00</b>
民意代表、行政主管、 企業主管及經理人員 Legislators, Government Administrators, Business Executives and Managers	28	26	2	2.24	62	50	12	4.03
專 業 人 員 Professionals	20	15	5	1.60	44	27	17	2.86
技術員及助理專業人員 Technicians and Associate Professionals	22	20	2	1.76	55	42	13	3.58
事 務 工 作 人 員 Clerks	3	2	1	0.24	11	1	10	0.72
服務(不含保安)工作人員 Service Workers (Not Including Public Safety Servicemen)	136	106	30	10.86	284	184	100	18.48
售 貨 員 Shop and Market Sales Workers	30	25	5	2.40	68	45	23	4.42
農 林 漁 牧 工 作 人 員 Agricultural, Animal Husbandry, Forestry and Fishing Workers	23	23	-	1.84	47	47	-	3.06
保 安 工 作 人 員 Public Safety Servicemen	15	13	2	1.20	13	13	-	0.85
技 術 工 及 有 關 工 作 人 員 Craft and Related Workers	66	65	1	5.27	110	99	11	7.16
運 輸 工 作 人 員 Transportation Workers	16	16	-	1.28	34	34	-	2.21
運輸除外之機械設備操作 及 組 裝 工 Plant and Machine Operators and Assemblers (Not Including Transportation	15	14	1	1.20	18	15	3	1.17
非 技 術 工 及 體 力 工 Elementary Occupations	236	220	16	18.85	191	150	41	12.43
學 生 Students	223	200	23	17.81	223	187	36	14.51
無 職 Unemployed Persons	364	296	68	29.07	238	139	99	15.48
其 他 ( 含 不 詳 ) Others ( Including the Unknown )	55	42	13	4.39	139	114	25	9.04

# 167.恐嚇取財案件嫌疑人及被害人教育程度分析

Intimidation Offenders and Victims by Education Level, 2012

中華民國101年

		嫌 疑 人 Offenders				被 害 人 Victims			
		合 計 Total	男 (M)	女 (F)	百分比 Percentage	合 計 Total	男 (M)	女 (F)	百分比 Percentage
合計	Total	1,252	1,083	169	100.00	1,537	1,147	390	100.00
不識字	Illiteracy	-	-	-	-	10	1	9	0.65
自修	Self-educated	-	-	-	-	3	2	1	0.20
小學在學	Primary School	9	9	-	0.72	17	14	3	1.11
小學肄業		6	6	-	0.48	7	6	1	0.46
小學畢業		30	20	10	2.40	68	44	24	4.42
國中在學	Junior High School	150	134	16	11.98	150	131	19	9.76
國中肄業		29	26	3	2.32	15	10	5	0.98
國中畢業		235	210	25	18.77	216	175	41	14.05
高中在學	Senior High School	45	39	6	3.59	29	25	4	1.89
高中肄業		85	74	11	6.79	58	45	13	3.77
高中畢業		551	474	77	44.01	678	493	185	44.11
大專在學	College	20	19	1	1.60	33	22	11	2.15
大專肄業		13	11	2	1.04	14	10	4	0.91
大專畢業		67	52	15	5.35	194	134	60	12.62
研究所 (含以上)	Graduate School	1	1	-	0.08	22	16	6	1.43
其他 (含不詳)	Others (Including the Unknown)	11	8	3	0.88	23	19	4	1.50



# (十) 網路犯罪案件分析統計

## Analysis of Cyber Crime



## 168. 歷年網路犯罪案件發生與破獲比較

Cyber Crime Known and Cleared, 2003-2012

中華民國 92 年至 101 年

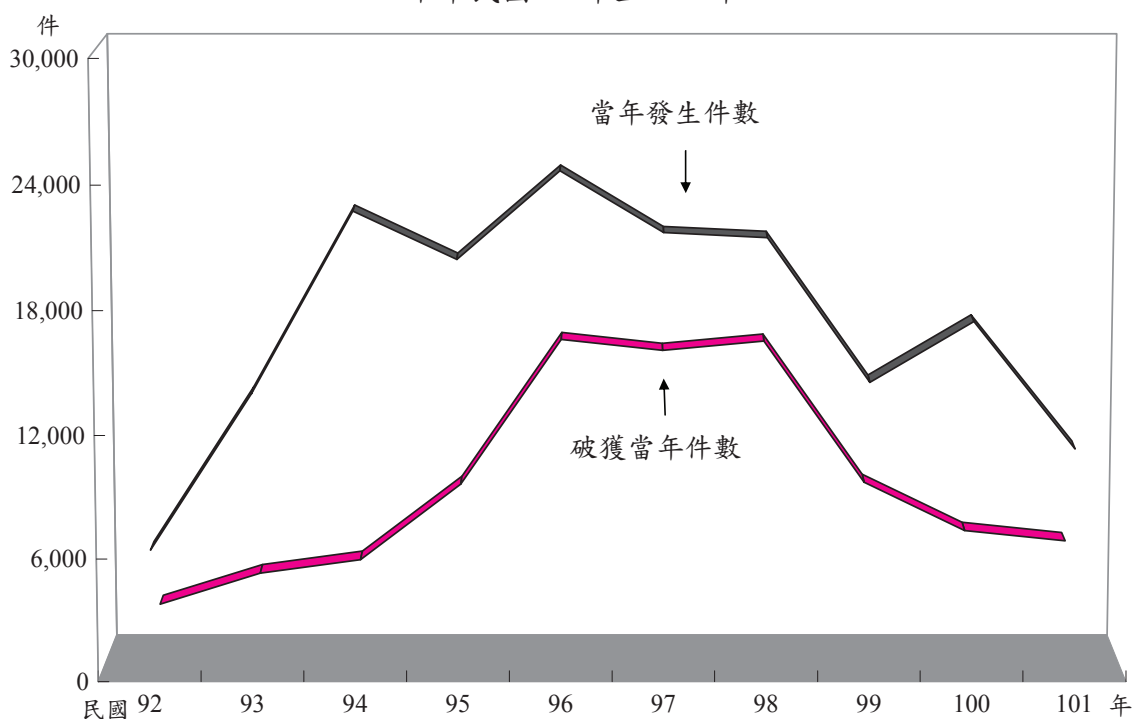

年份	92年	93年	94年	95年	96年	97年	98年	99年	100年	101年
Year	2003	2004	2005	2006	2007	2008	2009	2010	2011	2012
當年發生件數	6,122	13,730	22,544	20,223	24,477	21,505	21,269	14,294	17,228	11,063
補報發生件數	702	1,582	1,935	2,488	4,808	5,018	5,210	3,454	2,788	2,377
破獲當年件數	2,352	3,904	4,573	8,337	15,496	14,962	15,417	8,433	6,020	5,512
破獲積案件數	729	1,558	1,195	2,563	5,764	5,878	6,872	4,739	3,155	2,607
破獲率%	38.42 (45.15)	28.43 (35.67)	20.28 (23.56)	41.23 (47.99)	63.31 (72.60)	69.57 (78.57)	72.49 (84.18)	59.00 (74.22)	34.94 (45.84)	49.82 (60.41)

說明：1. 10年來警察機關受理網路犯罪案件，當年發生件數以92年發生最少計6,122件，96年發生最多計24,477件，其間92年至94年呈增加趨勢，95年至97年迭有增減，98年至101年則呈減少趨勢。

2. 括弧內各年破獲率之計算，發生件數含補報發生，破獲件數含破獲積案，併此敘明。

# 169.網路犯罪案件發生月份及地區（單位）統計

Geographic Distribution of Cyber crime by Month, 2012

中華民國101年

單位：件

	合計	1月	2月	3月	4月	5月	6月	7月	8月	9月	10月	11月	12月
	Total	Jan.	Feb.	Mar.	Apr.	May	Jun.	Jul.	Aug.	Sep.	Oct.	Nov.	Dec.
合計 Total	11,063	377	640	1,076	1,006	983	1,039	1,198	1,100	1,045	954	842	803
新北市 New Taipei City	3,002	119	185	287	283	265	294	302	296	264	273	218	216
臺北市 Taipei City	2,267	97	173	252	213	171	191	238	185	235	171	161	180
臺中市 Taichung City	1,242	34	62	97	95	104	126	136	143	112	124	118	91
臺南市 Tainan City	595	12	29	62	55	60	57	67	68	56	60	34	35
高雄市 Kaohsiung City	1,451	57	84	155	149	149	138	160	153	152	103	72	79
臺灣省 Taiwan Province	2,482	57	107	219	208	232	233	295	253	224	219	237	198
宜蘭縣 Ilan County	86	2	7	13	7	3	7	6	5	6	7	16	7
桃園縣 Taoyuan County	364	1	5	19	21	26	31	56	44	50	37	44	30
新竹縣 Hsinchu County	203	2	4	18	18	25	18	21	21	17	13	26	20
苗栗縣 Miaoli County	175	2	6	18	29	28	12	25	13	13	10	7	12
彰化縣 Changhua County	501	15	29	63	45	53	48	49	52	32	29	41	45
南投縣 Nantou County	177	7	8	17	13	14	16	28	29	8	15	15	7
雲林縣 Yunlin County	76	-	1	2	4	9	4	7	9	9	13	8	10
嘉義縣 Chiayi County	206	6	11	17	14	20	25	27	25	15	18	14	14
屏東縣 Pingtung County	149	10	4	14	17	9	19	12	9	19	7	17	12
臺東縣 Taitung County	11	-	1	1	1	-	2	-	1	-	3	1	1
花蓮縣 Hualien County	96	4	6	4	5	9	13	13	7	10	10	9	6
澎湖縣 Penghu County	15	3	1	5	1	3	-	-	-	-	-	1	1
基隆市 Keelung City	158	-	11	11	18	8	15	16	16	15	23	16	9
新竹市 Hsinchu City	130	2	6	14	6	11	5	19	9	17	15	12	14
嘉義市 Chiayi City	135	3	7	3	9	14	18	16	13	13	19	10	10
福建省 Fuchien Province	11	1	-	3	-	1	-	-	1	-	1	2	2
金門縣 Kinmen County	10	1	-	3	-	1	-	-	1	-	1	1	2
連江縣 Lienchiang County	1	-	-	-	-	-	-	-	-	-	-	1	-
刑事局 Criminal Investigation Bureau	4	-	-	-	1	-	-	-	-	-	1	-	2
航警局 Aviation Police Bureau	1	-	-	1	-	-	-	-	-	-	-	-	-
國道警局 National Highway Police Bureau	-	-	-	-	-	-	-	-	-	-	-	-	-
保二總隊 2nd Peace Reservation Team	6	-	-	-	1	-	-	-	1	2	2	-	-
保三總隊 3rd Peace Reservation Team	-	-	-	-	-	-	-	-	-	-	-	-	-
鐵路 Railroad	1	-	-	-	1	-	-	-	-	-	-	-	-
基隆港 Keelung Harbor	-	-	-	-	-	-	-	-	-	-	-	-	-
臺中港 Taichung Harbor	1	-	-	-	-	1	-	-	-	-	-	-	-
高雄港 Kaohsiung Harbor	-	-	-	-	-	-	-	-	-	-	-	-	-
花蓮港 Hualien Harbor	-	-	-	-	-	-	-	-	-	-	-	-	-

# 170. 網路犯罪案件發生時間分析

Cyber Crime by Hour, 2012

中華民國 101 年

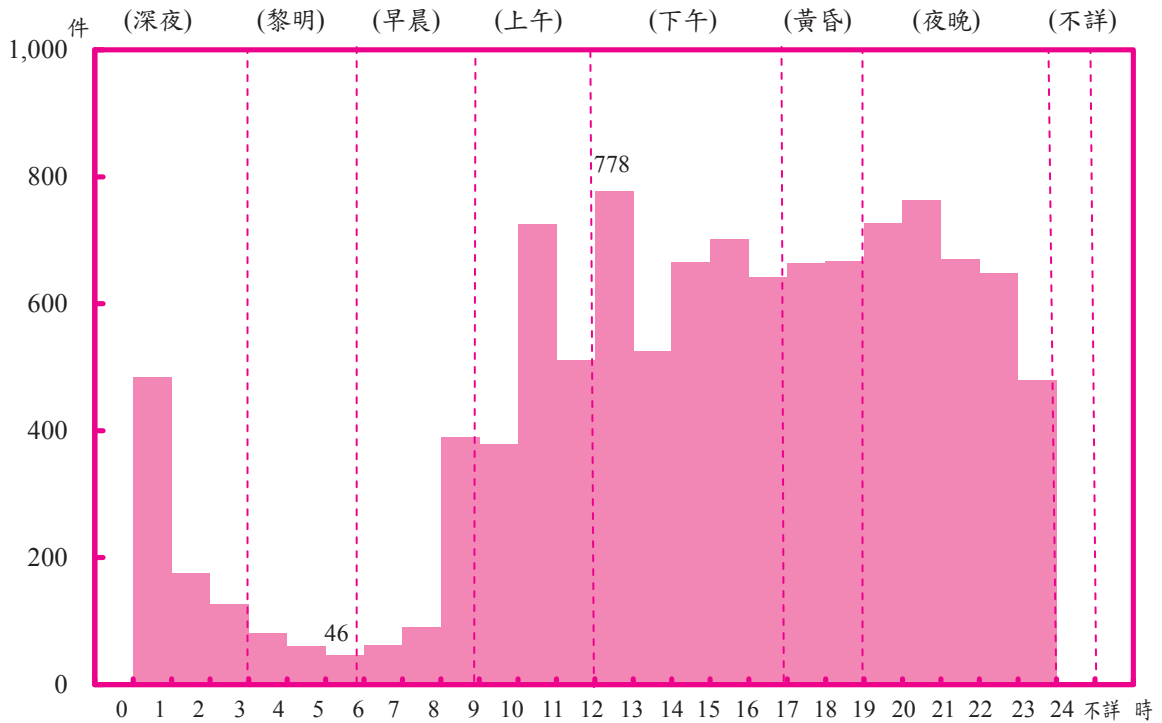

	合計 Total	深夜 0-3 A.M.			黎明 3-6 A.M.			早晨 6-9 A.M.			上午 9-12 A.M.		
		0   1	1   2	2   3	3   4	4   5	5   6	6   7	7   8	8   9	9   10	10   11	11   12
發生件數 Known to the Police	<b>11,063</b>	484	175	127	81	60	46	62	91	390	378	726	512
百分比 Percentage	<b>100.00</b>	7.10			1.69			4.91			14.61		

	下午 12-17 P.M.					黃昏 17-19 P.M.		夜晚 19-24 P.M.					不詳 Unknown
	12   13	13   14	14   15	15   16	16   17	17   18	18   19	19   20	20   21	21   22	22   23	23   24	
發生件數 Known to the Police	778	525	665	702	642	664	667	727	763	670	649	479	-
百分比 Percentage	29.94					12.03		29.72					-

# 171.網路犯罪案件嫌疑人及被害人職業分析

Offenders and Victims in Cyber crime by Occupation , 2012

中華民國 101年

	嫌 疑 人				被 害 人			
	Offenders				Victims			
	合 計	男	女	百分比	合 計	男	女	百分比
	Total	(M)	(F)	Percentage	Total	(M)	(F)	Percentage
<b>合 計</b>	<b>7,909</b>	<b>5,039</b>	<b>2,870</b>	<b>100.00</b>	<b>13,110</b>	<b>7,689</b>	<b>5,421</b>	<b>100.00</b>
<b>Total</b>								
民意代表、行政主管、 企業主管及經理人員 Legislators, Government Administrators, Business Executives and Managers	397	248	149	5.02	307	197	110	2.34
專 業 人 員 Professionals	263	166	97	3.33	1,367	739	628	10.43
技術員及助理專業人員 Technicians and Associate Professionals	363	207	156	4.59	1,113	509	604	8.49
事 務 工 作 人 員 Clerks	99	35	64	1.25	146	39	107	1.11
服務(不含保安)工作人員 Service Workers (Not Including Public Safety Servicemen)	1,701	994	707	21.51	2,938	1,585	1,353	22.41
售 貨 員 Shop and Market Sales Workers	270	164	106	3.41	283	158	125	2.16
農 林 漁 牧 工 作 人 員 Agricultural, Animal Husbandry, Forestry and Fishing Workers	31	29	2	0.39	18	14	4	0.14
保 安 工 作 人 員 Public Safety Servicemen	108	106	2	1.37	170	158	12	1.30
技 術 工 及 有 關 工 作 人 員 Craft and Related Workers	419	334	85	5.30	688	490	198	5.25
運 輸 工 作 人 員 Transportation Workers	83	81	2	1.05	34	34	-	0.26
運輸除外之機械設備操作 及 組 裝 工 Plant and Machine Operators and Assemblers (Not Including Transportation	112	86	26	1.42	95	80	15	0.72
非 技 術 工 及 體 力 工 Elementary Occupations	734	625	109	9.28	560	394	166	4.27
學 生 Students	1,270	841	429	16.06	2,080	1,038	1,042	15.87
無 職 Unemployed Persons	1,908	1,024	884	24.12	1,231	407	824	9.39
其 他 ( 含 不 詳 ) Others (Including the Unknown)	151	99	52	1.91	2,080	1,847	233	15.87

## 172. 網路犯罪案件嫌疑人及被害人教育程度分析

Offenders and Victims in Cyber Crime by Education Level, 2012

中華民國101年

		嫌疑人 Offenders				被害人 Victims			
		合 計 Total	男 (M)	女 (F)	百分比 Percentage	合 計 Total	男 (M)	女 (F)	百分比 Percentage
<b>合計</b>	<b>Total</b>	<b>7,909</b>	<b>5,039</b>	<b>2,870</b>	<b>100.00</b>	<b>13,110</b>	<b>7,689</b>	<b>5,421</b>	<b>100.00</b>
不識字	Illiteracy	3	1	2	0.04	1	1	-	0.01
自修	Self-educated	-	-	-	-	-	-	-	-
小學在學	} Primary School	23	13	10	0.29	44	19	25	0.34
小學肄業		1	1	-	0.01	2	-	2	0.02
小學畢業		61	40	21	0.77	20	13	7	0.15
國中在學	} Junior High School	170	122	48	2.15	278	89	189	2.12
國中肄業		57	39	18	0.72	24	12	12	0.18
國中畢業		577	451	126	7.30	378	212	166	2.88
高中在學	} Senior High School	417	325	92	5.27	456	244	212	3.48
高中肄業		299	214	85	3.78	173	100	73	1.32
高中畢業		3,323	2,186	1,137	42.02	3,926	2,044	1,882	29.95
大專在學	} College	626	361	265	7.92	1,231	644	587	9.39
大專肄業		175	97	78	2.21	136	86	50	1.04
大專畢業		1,908	1,003	905	24.12	4,055	2,192	1,863	30.93
研究所 (含以上)	Graduate School	232	159	73	2.93	740	418	322	5.64
其他 (含不詳)	Others (Including the Unknown)	37	27	10	0.47	1,646	1,615	31	12.56





## 肆、少年犯罪分析統計

(含未滿 12 歲之兒童嫌疑人及 18 歲  
至未滿 24 歲之青年嫌疑人)

Analysis of Juvenile Delinquency





# 173. 歷年兒童嫌疑人、少年嫌疑人、青年嫌疑人人數比較

Juvenile Delinquents, 2003-2012

中華民國92年至101年

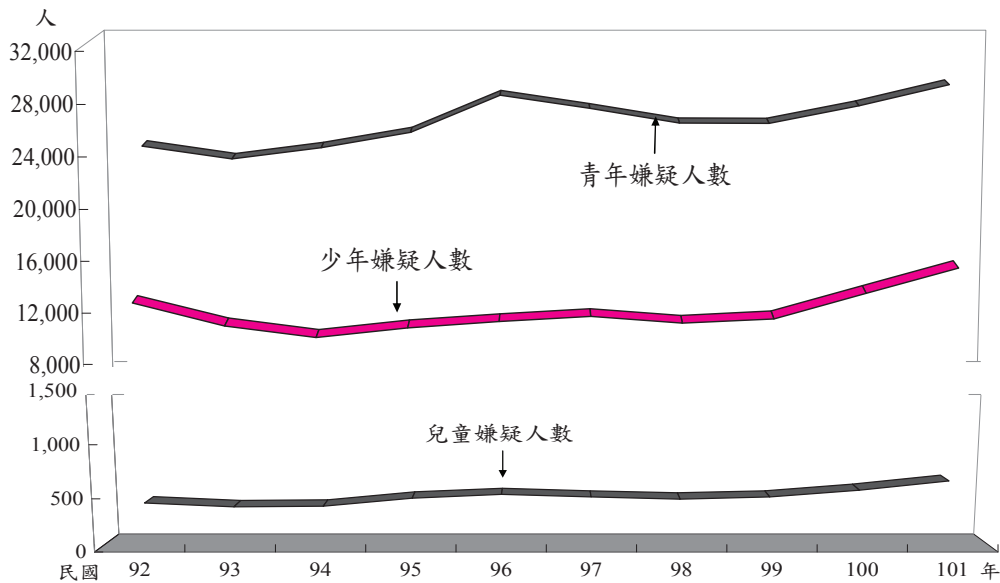

年 份		92年	93年	94年	95年	96年	97年	98年	99年	100年	101年
Year		2003	2004	2005	2006	2007	2008	2009	2010	2011	2012
嫌疑人總人數 Total Offenders		158,687	176,975	207,425	229,193	265,860	271,186	261,973	269,340	260,356	262,058
兒 童 嫌 疑 人 Child	人數 Number	414	377	384	462	496	472	452	472	537	623
	百分比 Percentage	0.26	0.21	0.19	0.20	0.19	0.17	0.17	0.18	0.21	0.24
	每一嫌犯犯 罪時間間隔	21時 10分	23時 14分	22時 48分	18時 57分	17時 39分	18時 33分	19時 22分	18時 33分	16時 19分	14時 4分
少 年 嫌 疑 人 Juvenile	人數 Number	12,331	10,540	9,620	10,384	10,881	11,283	10,762	11,102	13,103	15,078
	百分比 Percentage	7.77	5.96	4.64	4.53	4.09	4.16	4.11	4.12	5.03	5.75
	每一嫌犯犯 罪時間間隔	42分 37秒	49分 52秒	54分 38秒	50分 37秒	48分 18秒	46分 34秒	48分 50秒	47分 20秒	40分 7秒	34分 52秒
青 年 嫌 疑 人 Adolescent	人數 Number	23,420	22,381	23,288	24,489	27,440	26,401	25,229	25,213	26,610	28,291
	百分比 Percentage	14.76	12.65	11.23	10.68	10.32	9.74	9.63	9.36	10.22	10.80
	每一嫌犯犯 罪時間間隔	22分 26秒	23分 28秒	22分 34秒	21分 27秒	19分 9秒	19分 54秒	20分 49秒	20分 51秒	19分 45秒	18分 35秒

說明：1. 兒童係指未滿12歲之人。

2. 少年係指12歲至未滿18歲之人。

3. 青年係指18歲至未滿24歲之人。

# 174. 歷年兒童嫌疑人、少年嫌疑人、青年嫌疑人 人數與嫌疑人總人數比較

Comparison between Total Offenders and Juvenile Delinquents, 2003-2012

中華民國92年至101年

	嫌疑人總人數 Total Offenders			兒童嫌疑人人數 Child			少年嫌疑人人數 Juvenile			青年嫌疑人人數 Adolescent		
	合計 Total	男 (M)	女 (F)	合計 Total	男 (M)	女 (F)	合計 Total	男 (M)	女 (F)	合計 Total	男 (M)	女 (F)
92年 2003	<b>158,687</b>	134,394	24,293	<b>414</b>	343	71	<b>12,331</b>	10,282	2,049	<b>23,420</b>	18,755	4,665
93年 2004	<b>176,975</b>	150,376	26,599	<b>377</b>	309	68	<b>10,540</b>	8,715	1,825	<b>22,381</b>	17,803	4,578
94年 2005	<b>207,425</b>	173,286	34,139	<b>384</b>	320	64	<b>9,620</b>	7,957	1,663	<b>23,288</b>	17,813	5,475
95年 2006	<b>229,193</b>	189,495	39,698	<b>462</b>	408	54	<b>10,384</b>	8,724	1,660	<b>24,489</b>	18,712	5,777
96年 2007	<b>265,860</b>	221,006	44,854	<b>496</b>	423	73	<b>10,881</b>	9,082	1,799	<b>27,440</b>	21,077	6,363
97年 2008	<b>271,186</b>	225,335	45,851	<b>472</b>	372	100	<b>11,283</b>	9,515	1,768	<b>26,401</b>	20,410	5,991
98年 2009	<b>261,973</b>	214,583	47,390	<b>452</b>	354	98	<b>10,762</b>	9,027	1,735	<b>25,229</b>	19,392	5,837
99年 2010	<b>269,340</b>	219,709	49,631	<b>472</b>	372	100	<b>11,102</b>	9,365	1,737	<b>25,213</b>	19,674	5,539
100年 2011	<b>260,356</b>	212,981	47,375	<b>537</b>	453	84	<b>13,103</b>	11,168	1,935	<b>26,610</b>	21,036	5,574
101年 2012	<b>262,058</b>	213,949	48,109	<b>623</b>	525	98	<b>15,078</b>	12,940	2,138	<b>28,291</b>	22,534	5,757

# 175.歷年兒童嫌疑人、少年嫌

Juvenile Delinquents by

中華民國92

		合 計		竊 盜		傷 害		故 意 殺 人	
		Total		Larceny and Motor Vehicle Theft		Bodily Harm		Murder	
		人 數	百分比	人 數	百分比	人 數	百分比	人 數	百分比
		Number	Percentage	Number	Percentage	Number	Percentage	Number	Percentage
92年 2003	兒童 Child	414	100.00	350	84.54	10	2.42	-	-
	少年 Juvenile	12,331	100.00	6,498	52.70	727	5.90	210	1.70
	青年 Adolescent	23,420	100.00	5,699	24.33	1,048	4.47	467	1.99
93年 2004	兒童 Child	377	100.00	290	76.92	7	1.86	-	-
	少年 Juvenile	10,540	100.00	4,859	46.10	781	7.41	248	2.35
	青年 Adolescent	22,381	100.00	4,314	19.28	849	3.79	383	1.71
94年 2005	兒童 Child	384	100.00	307	79.95	8	2.08	1	0.26
	少年 Juvenile	9,620	100.00	4,566	47.46	827	8.60	211	2.19
	青年 Adolescent	23,288	100.00	4,219	18.12	992	4.26	324	1.39
95年 2006	兒童 Child	462	100.00	364	78.79	7	1.52	10	2.16
	少年 Juvenile	10,384	100.00	4,689	45.16	928	8.94	299	2.88
	青年 Adolescent	24,489	100.00	3,951	16.13	1,265	5.17	477	1.95
96年 2007	兒童 Child	496	100.00	343	69.15	16	3.23	-	-
	少年 Juvenile	10,881	100.00	4,285	39.38	1,114	10.24	213	1.96
	青年 Adolescent	27,440	100.00	3,684	13.43	1,297	4.73	338	1.23
97年 2008	兒童 Child	472	100.00	283	59.96	22	4.66	-	-
	少年 Juvenile	11,283	100.00	3,940	34.92	1,118	9.91	165	1.46
	青年 Adolescent	26,401	100.00	3,398	12.87	1,237	4.69	281	1.06
98年 2009	兒童 Child	452	100.00	258	57.08	26	5.75	-	-
	少年 Juvenile	10,762	100.00	2,374	22.06	1,258	11.69	173	1.61
	青年 Adolescent	25,229	100.00	2,599	10.30	1,225	4.86	315	1.25
99年 2010	兒童 Child	472	100.00	277	58.69	38	8.05	-	-
	少年 Juvenile	11,102	100.00	2,556	23.02	1,228	11.06	175	1.58
	青年 Adolescent	25,213	100.00	2,398	9.51	1,440	5.71	338	1.34
100年 2011	兒童 Child	537	100.00	308	57.36	45	8.38	-	-
	少年 Juvenile	13,103	100.00	4,053	30.93	2,186	16.68	261	1.99
	青年 Adolescent	26,610	100.00	3,093	11.62	1,767	6.64	334	1.26
101年 2012	兒童 Child	623	100.00	386	61.96	50	8.03	1	0.16
	少年 Juvenile	15,078	100.00	4,368	28.97	2,424	16.08	309	2.05
	青年 Adolescent	28,291	100.00	3,328	11.76	2,052	7.25	419	1.48

說明：1. 妨害性自主含強制性交、共強性交、對幼性交及性交猥褻。

2. 自94年4月1日起「詐欺背信」案類修正為「詐欺」，另新增「背信」案類。

# 疑人、青年嫌疑人犯罪統計

Offense, 2003-2012

年至101年

恐嚇取財 Intimidation		強盜 Robbery		搶奪 Forceful Taking		贓物 Stolen Property		妨害風化 Offenses Against Sexual Morality	
人數 Number	百分比 Percentage	人數 Number	百分比 Percentage	人數 Number	百分比 Percentage	人數 Number	百分比 Percentage	人數 Number	百分比 Percentage
-	-	6	1.45	4	0.97	4	0.97	3	0.72
174	1.41	344	2.79	136	1.10	115	0.93	155	1.26
203	0.87	660	2.82	561	2.40	103	0.44	440	1.88
7	1.86	1	0.27	3	0.80	3	0.80	8	2.12
229	2.17	331	3.14	101	0.96	64	0.61	214	2.03
203	0.91	580	2.59	378	1.69	71	0.32	519	2.32
2	0.52	4	1.04	1	0.26	1	0.26	8	2.08
131	1.36	290	3.01	83	0.86	63	0.65	162	1.68
148	0.64	538	2.31	297	1.28	48	0.21	414	1.78
1	0.22	-	-	1	0.22	1	0.22	9	1.95
214	2.06	366	3.52	83	0.80	65	0.63	240	2.31
291	1.19	566	2.31	212	0.87	55	0.22	405	1.65
6	1.21	2	0.40	-	-	-	-	13	2.62
225	2.07	218	2.00	68	0.62	59	0.54	386	3.55
289	1.05	408	1.49	203	0.74	71	0.26	584	2.13
3	0.64	3	0.64	1	0.21	3	0.64	50	10.59
171	1.52	219	1.94	55	0.49	61	0.54	1,212	10.74
220	0.83	402	1.52	143	0.54	64	0.24	1,260	4.77
4	0.88	-	-	1	0.22	2	0.44	32	7.08
209	1.94	189	1.76	66	0.61	76	0.71	653	6.07
224	0.89	303	1.20	101	0.40	65	0.26	722	2.86
3	0.64	1	0.21	1	0.21	3	0.64	6	1.27
211	1.90	132	1.19	26	0.23	78	0.70	228	2.05
195	0.77	244	0.97	71	0.28	56	0.22	237	0.94
24	4.47	2	0.37	1	0.19	5	0.93	2	0.37
287	2.19	74	0.56	37	0.28	65	0.50	98	0.75
209	0.79	228	0.86	67	0.25	73	0.27	189	0.71
3	0.48	10	1.61	-	-	4	0.64	2	0.32
242	1.60	123	0.82	42	0.28	67	0.44	97	0.64
169	0.60	165	0.58	59	0.21	61	0.22	203	0.72

# 175. 歷年兒童嫌疑人、少年嫌

Juvenile Delinquents by

中華民國92

		妨害性自主 Offenses Against Sexual Autonomy		詐欺背信 Fraud		槍砲彈藥 C.G.A.K.A.		毒 品 Narcotics	
		人 數 Number	百分比 Percentage	人 數 Number	百分比 Percentage	人 數 Number	百分比 Percentage	人 數 Number	百分比 Percentage
92年 2003	兒童 Child	7	1.69	4	0.97	-	-	-	-
	少年 Juvenile	459	3.72	577	4.68	72	0.58	783	6.35
	青年 Adolescent	837	3.57	923	3.94	315	1.35	5,702	24.35
93年 2004	兒童 Child	22	5.84	2	0.53	-	-	1	0.27
	少年 Juvenile	445	4.22	283	2.69	96	0.91	712	6.76
	青年 Adolescent	695	3.11	1,352	6.04	520	2.32	6,065	27.10
94年 2005	兒童 Child	12	3.13	6	1.56	1	0.26	3	0.78
	少年 Juvenile	388	4.03	231	2.40	88	0.91	645	6.70
	青年 Adolescent	661	2.84	2,287	9.82	403	1.73	6,111	26.24
95年 2006	兒童 Child	31	6.71	4	0.87	-	-	-	-
	少年 Juvenile	486	4.68	271	2.61	77	0.74	518	4.99
	青年 Adolescent	676	2.76	3,294	13.45	367	1.50	4,488	18.33
96年 2007	兒童 Child	45	9.07	3	0.60	-	-	-	-
	少年 Juvenile	503	4.62	417	3.83	70	0.64	602	5.53
	青年 Adolescent	677	2.47	4,837	17.63	301	1.10	4,688	17.08
97年 2008	兒童 Child	45	9.53	10	2.12	1	0.21	-	-
	少年 Juvenile	587	5.20	514	4.56	34	0.30	607	5.38
	青年 Adolescent	692	2.62	5,765	21.84	225	0.85	3,971	15.04
98年 2009	兒童 Child	34	7.52	5	1.11	-	-	2	0.44
	少年 Juvenile	610	5.67	619	5.75	30	0.28	843	7.83
	青年 Adolescent	627	2.49	5,774	22.89	200	0.79	4,355	17.26
99年 2010	兒童 Child	36	7.63	1	0.21	-	-	1	0.21
	少年 Juvenile	677	6.10	502	4.52	55	0.50	1,213	10.93
	青年 Adolescent	691	2.74	4,389	17.41	164	0.65	5,640	22.37
100年 2011	兒童 Child	69	12.85	12	2.23	-	-	3	0.56
	少年 Juvenile	806	6.15	536	4.09	51	0.39	1,317	10.05
	青年 Adolescent	844	3.17	4,012	15.08	158	0.59	5,787	21.75
101年 2012	兒童 Child	63	10.11	12	1.93	-	-	3	0.48
	少年 Juvenile	995	6.60	750	4.97	31	0.21	1,655	10.98
	青年 Adolescent	1,103	3.90	4,296	15.19	203	0.72	5,908	20.88



# 疑人、青年嫌疑人犯罪統計(續)

Offense, 2003-2012

年至101年

走私		貪污瀆職		擄人勒贖		賭博		其他	
Smuggling		Malfeasance		Kidnapping		Gambling		Others	
人數 Number	百分比 Percentage	人數 Number	百分比 Percentage	人數 Number	百分比 Percentage	人數 Number	百分比 Percentage	人數 Number	百分比 Percentage
-	-	-	-	-	-	4	0.97	22	5.31
-	-	-	-	16	0.13	35	0.28	2,030	16.46
1	0.00	2	0.01	63	0.27	530	2.26	5,866	25.05
-	-	-	-	-	-	-	-	33	8.75
3	0.03	-	-	15	0.14	23	0.22	2,136	20.27
3	0.01	-	-	52	0.23	332	1.48	6,065	27.10
-	-	-	-	-	-	-	-	30	7.81
-	-	-	-	2	0.02	36	0.37	1,897	19.72
1	0.00	-	-	32	0.14	496	2.13	6,317	27.13
-	-	-	-	-	-	4	0.87	30	6.49
-	-	-	-	15	0.14	84	0.81	2,049	19.73
1	0.00	1	0.00	46	0.19	816	3.33	7,578	30.94
-	-	-	-	-	-	2	0.40	66	13.31
-	-	-	-	16	0.15	46	0.42	2,659	24.44
3	0.01	3	0.01	41	0.15	674	2.46	9,342	34.05
-	-	-	-	-	-	-	-	51	10.81
-	-	-	-	1	0.01	81	0.72	2,518	22.32
-	-	-	-	8	0.03	481	1.82	8,254	31.26
-	-	-	-	-	-	-	-	88	19.47
-	-	-	-	8	0.07	41	0.38	3,613	33.57
-	-	-	-	22	0.09	457	1.81	8,240	32.66
-	-	-	-	-	-	1	0.21	104	22.03
-	-	10	0.09	3	0.03	62	0.56	3,946	35.54
1	0.00	8	0.03	16	0.06	565	2.24	8,760	34.74
-	-	-	-	-	-	-	-	66	12.29
-	-	-	-	1	0.01	82	0.63	3,249	24.80
1	0.00	-	-	15	0.06	493	1.85	9,340	35.10
-	-	-	-	-	-	-	-	89	14.29
-	-	-	-	6	0.04	154	1.02	3,815	25.30
-	-	2	0.01	7	0.02	529	1.87	9,787	34.59

# 176.歷年兒童嫌疑人、少年嫌

Juvenile Delinquents

中華民國92

		兒 童 嫌 疑 人 Child									
		合 計 Total		未滿7歲 Under7		7歲		8歲		9歲	
		人 數 Number	百分比 Percentage	人 數 Number	百分比 Percentage	人 數 Number	百分比 Percentage	人 數 Number	百分比 Percentage	人 數 Number	百分比 Percentage
92年 2003	計(Total)	414	100.00	8	1.93	16	3.86	21	5.07	56	13.53
	男 (M)	343	100.00	7	2.04	15	4.37	19	5.54	46	13.41
	女 (F)	71	100.00	1	1.41	1	1.41	2	2.82	10	14.08
93年 2004	計(Total)	377	100.00	6	1.59	8	2.12	27	7.16	53	14.06
	男 (M)	309	100.00	6	1.94	6	1.94	23	7.44	47	15.21
	女 (F)	68	100.00	-	-	2	2.94	4	5.88	6	8.82
94年 2005	計(Total)	384	100.00	6	1.56	15	3.91	23	5.99	45	11.72
	男 (M)	320	100.00	4	1.25	11	3.44	22	6.88	42	13.13
	女 (F)	64	100.00	2	3.13	4	6.25	1	1.56	3	4.69
95年 2006	計(Total)	462	100.00	26	5.63	17	3.68	26	5.63	72	15.58
	男 (M)	408	100.00	21	5.15	16	3.92	23	5.64	62	15.20
	女 (F)	54	100.00	5	9.26	1	1.85	3	5.56	10	18.52
96年 2007	計(Total)	496	100.00	17	3.43	15	3.02	27	5.44	75	15.12
	男 (M)	423	100.00	14	3.31	13	3.07	21	4.96	66	15.60
	女 (F)	73	100.00	3	4.11	2	2.74	6	8.22	9	12.33
97年 2008	計(Total)	472	100.00	17	3.60	15	3.18	30	6.36	73	15.47
	男 (M)	372	100.00	16	4.30	15	4.03	24	6.45	54	14.52
	女 (F)	100	100.00	1	1.00	-	-	6	6.00	19	19.00
98年 2009	計(Total)	452	100.00	11	2.43	18	3.98	33	7.30	53	11.73
	男 (M)	354	100.00	8	2.26	15	4.24	28	7.91	44	12.43
	女 (F)	98	100.00	3	3.06	3	3.06	5	5.10	9	9.18
99年 2010	計(Total)	472	100.00	8	1.69	22	4.66	35	7.42	85	18.01
	男 (M)	372	100.00	7	1.88	19	5.11	32	8.60	66	17.74
	女 (F)	100	100.00	1	1.00	3	3.00	3	3.00	19	19.00
100年 2011	計(Total)	537	100.00	8	1.49	20	3.72	50	9.31	92	17.13
	男 (M)	453	100.00	6	1.32	18	3.97	44	9.71	79	17.44
	女 (F)	84	100.00	2	2.38	2	2.38	6	7.14	13	15.48
101年 2012	計(Total)	623	100.00	9	1.44	22	3.53	42	6.74	93	14.93
	男 (M)	525	100.00	8	1.52	16	3.05	33	6.29	79	15.05
	女 (F)	98	100.00	1	1.02	6	6.12	9	9.18	14	14.29

# 疑人、青年嫌疑人年齡分析

by Age, 2003-2012

年至101年

				少年嫌疑人 Juvenile							
10歲		11歲		合計 Total		12歲		13歲		14歲	
人數	百分比	人數	百分比	人數	百分比	人數	百分比	人數	百分比	人數	百分比
Number	Percentage	Number	Percentage	Number	Percentage	Number	Percentage	Number	Percentage	Number	Percentage
<b>95</b>	<b>22.95</b>	<b>218</b>	<b>52.66</b>	<b>12,331</b>	<b>100.00</b>	<b>574</b>	<b>4.65</b>	<b>1,323</b>	<b>10.73</b>	<b>2,290</b>	<b>18.57</b>
82	23.91	174	50.73	<b>10,282</b>	<b>100.00</b>	472	4.59	1,094	10.64	1,921	18.68
13	18.31	44	61.97	<b>2,049</b>	<b>100.00</b>	102	4.98	229	11.18	369	18.01
<b>99</b>	<b>26.26</b>	<b>184</b>	<b>48.81</b>	<b>10,540</b>	<b>100.00</b>	<b>503</b>	<b>4.77</b>	<b>1,195</b>	<b>11.34</b>	<b>1,991</b>	<b>18.89</b>
83	26.86	144	46.60	<b>8,715</b>	<b>100.00</b>	420	4.82	975	11.19	1,593	18.28
16	23.53	40	58.82	<b>1,825</b>	<b>100.00</b>	83	4.55	220	12.05	398	21.81
<b>97</b>	<b>25.26</b>	<b>198</b>	<b>51.56</b>	<b>9,620</b>	<b>100.00</b>	<b>470</b>	<b>4.89</b>	<b>1,058</b>	<b>11.00</b>	<b>1,811</b>	<b>18.83</b>
76	23.75	165	51.56	<b>7,957</b>	<b>100.00</b>	389	4.89	869	10.92	1,515	19.04
21	32.81	33	51.56	<b>1,663</b>	<b>100.00</b>	81	4.87	189	11.37	296	17.80
<b>138</b>	<b>29.87</b>	<b>183</b>	<b>39.61</b>	<b>10,384</b>	<b>100.00</b>	<b>503</b>	<b>4.84</b>	<b>1,131</b>	<b>10.89</b>	<b>1,816</b>	<b>17.49</b>
125	30.64	161	39.46	<b>8,724</b>	<b>100.00</b>	417	4.78	951	10.90	1,524	17.47
13	24.07	22	40.74	<b>1,660</b>	<b>100.00</b>	86	5.18	180	10.84	292	17.59
<b>113</b>	<b>22.78</b>	<b>249</b>	<b>50.20</b>	<b>10,881</b>	<b>100.00</b>	<b>577</b>	<b>5.30</b>	<b>1,251</b>	<b>11.50</b>	<b>1,811</b>	<b>16.64</b>
102	24.11	207	48.94	<b>9,082</b>	<b>100.00</b>	486	5.35	1,045	11.51	1,521	16.75
11	15.07	42	57.53	<b>1,799</b>	<b>100.00</b>	91	5.06	206	11.45	290	16.12
<b>117</b>	<b>24.79</b>	<b>220</b>	<b>46.61</b>	<b>11,283</b>	<b>100.00</b>	<b>589</b>	<b>5.22</b>	<b>1,245</b>	<b>11.03</b>	<b>1,917</b>	<b>16.99</b>
91	24.46	172	46.24	<b>9,515</b>	<b>100.00</b>	483	5.08	1,015	10.67	1,640	17.24
26	26.00	48	48.00	<b>1,768</b>	<b>100.00</b>	106	6.00	230	13.01	277	15.67
<b>94</b>	<b>20.80</b>	<b>243</b>	<b>53.76</b>	<b>10,762</b>	<b>100.00</b>	<b>531</b>	<b>4.93</b>	<b>1,209</b>	<b>11.23</b>	<b>1,712</b>	<b>15.91</b>
67	18.93	192	54.24	<b>9,027</b>	<b>100.00</b>	433	4.80	997	11.04	1,430	15.84
27	27.55	51	52.04	<b>1,735</b>	<b>100.00</b>	98	5.65	212	12.22	282	16.25
<b>112</b>	<b>23.73</b>	<b>210</b>	<b>44.49</b>	<b>11,102</b>	<b>100.00</b>	<b>596</b>	<b>5.37</b>	<b>1,303</b>	<b>11.74</b>	<b>1,830</b>	<b>16.48</b>
86	23.12	162	43.55	<b>9,365</b>	<b>100.00</b>	486	5.19	1,093	11.67	1,539	16.43
26	26.00	48	48.00	<b>1,737</b>	<b>100.00</b>	110	6.33	210	12.09	291	16.75
<b>126</b>	<b>23.46</b>	<b>241</b>	<b>44.88</b>	<b>13,103</b>	<b>100.00</b>	<b>628</b>	<b>4.79</b>	<b>1,459</b>	<b>11.13</b>	<b>2,260</b>	<b>17.25</b>
102	22.52	204	45.03	<b>11,168</b>	<b>100.00</b>	506	4.53	1,203	10.77	1,918	17.17
24	28.57	37	44.05	<b>1,935</b>	<b>100.00</b>	122	6.30	256	13.23	342	17.67
<b>170</b>	<b>27.29</b>	<b>287</b>	<b>46.07</b>	<b>15,078</b>	<b>100.00</b>	<b>757</b>	<b>5.02</b>	<b>1,535</b>	<b>10.18</b>	<b>2,484</b>	<b>16.47</b>
146	27.81	243	46.29	<b>12,940</b>	<b>100.00</b>	639	4.94	1,269	9.81	2,111	16.31
24	24.49	44	44.90	<b>2,138</b>	<b>100.00</b>	118	5.52	266	12.44	373	17.45

# 176. 歷年兒童嫌疑人、少年嫌

Juvenile Delinquents

中華民國92

		少年嫌疑人 Juvenile						合計 Total		18歲	
		15歲		16歲		17歲					
		人數 Number	百分比 Percentage	人數 Number	百分比 Percentage	人數 Number	百分比 Percentage	人數 Number	百分比 Percentage	人數 Number	百分比 Percentage
92年 2003	計(Total)	<b>2,597</b>	<b>21.06</b>	<b>2,597</b>	<b>21.06</b>	<b>2,950</b>	<b>23.92</b>	<b>23,420</b>	<b>100.00</b>	<b>3,513</b>	<b>15.00</b>
	男 (M)	2,163	21.04	2,165	21.06	2,467	23.99	<b>18,755</b>	<b>100.00</b>	2,893	15.43
	女 (F)	434	21.18	432	21.08	483	23.57	<b>4,665</b>	<b>100.00</b>	620	13.29
93年 2004	計(Total)	<b>2,327</b>	<b>22.08</b>	<b>2,310</b>	<b>21.92</b>	<b>2,214</b>	<b>21.01</b>	<b>22,381</b>	<b>100.00</b>	<b>2,725</b>	<b>12.18</b>
	男 (M)	1,913	21.95	1,944	22.31	1,870	21.46	<b>17,803</b>	<b>100.00</b>	2,256	12.67
	女 (F)	414	22.68	366	20.05	344	18.85	<b>4,578</b>	<b>100.00</b>	469	10.24
94年 2005	計(Total)	<b>1,992</b>	<b>20.71</b>	<b>2,124</b>	<b>22.08</b>	<b>2,165</b>	<b>22.51</b>	<b>23,288</b>	<b>100.00</b>	<b>2,502</b>	<b>10.74</b>
	男 (M)	1,633	20.52	1,773	22.28	1,778	22.35	<b>17,813</b>	<b>100.00</b>	2,005	11.26
	女 (F)	359	21.59	351	21.11	387	23.27	<b>5,475</b>	<b>100.00</b>	497	9.08
95年 2006	計(Total)	<b>2,061</b>	<b>19.85</b>	<b>2,404</b>	<b>23.15</b>	<b>2,469</b>	<b>23.78</b>	<b>24,489</b>	<b>100.00</b>	<b>2,894</b>	<b>11.82</b>
	男 (M)	1,748	20.04	2,052	23.52	2,032	23.29	<b>18,712</b>	<b>100.00</b>	2,338	12.49
	女 (F)	313	18.86	352	21.20	437	26.33	<b>5,777</b>	<b>100.00</b>	556	9.62
96年 2007	計(Total)	<b>2,149</b>	<b>19.75</b>	<b>2,402</b>	<b>22.08</b>	<b>2,691</b>	<b>24.73</b>	<b>27,440</b>	<b>100.00</b>	<b>3,359</b>	<b>12.24</b>
	男 (M)	1,795	19.76	2,000	22.02	2,235	24.61	<b>21,077</b>	<b>100.00</b>	2,669	12.66
	女 (F)	354	19.68	402	22.35	456	25.35	<b>6,363</b>	<b>100.00</b>	690	10.84
97年 2008	計(Total)	<b>2,155</b>	<b>19.10</b>	<b>2,508</b>	<b>22.23</b>	<b>2,869</b>	<b>25.43</b>	<b>26,401</b>	<b>100.00</b>	<b>3,382</b>	<b>12.81</b>
	男 (M)	1,824	19.17	2,126	22.34	2,427	25.51	<b>20,410</b>	<b>100.00</b>	2,761	13.53
	女 (F)	331	18.72	382	21.61	442	25.00	<b>5,991</b>	<b>100.00</b>	621	10.37
98年 2009	計(Total)	<b>2,028</b>	<b>18.84</b>	<b>2,450</b>	<b>22.77</b>	<b>2,832</b>	<b>26.31</b>	<b>25,229</b>	<b>100.00</b>	<b>3,464</b>	<b>13.73</b>
	男 (M)	1,698	18.81	2,082	23.06	2,387	26.44	<b>19,392</b>	<b>100.00</b>	2,826	14.57
	女 (F)	330	19.02	368	21.21	445	25.65	<b>5,837</b>	<b>100.00</b>	638	10.93
99年 2010	計(Total)	<b>2,093</b>	<b>18.85</b>	<b>2,486</b>	<b>22.39</b>	<b>2,794</b>	<b>25.17</b>	<b>25,213</b>	<b>100.00</b>	<b>3,445</b>	<b>13.66</b>
	男 (M)	1,785	19.06	2,112	22.55	2,350	25.09	<b>19,674</b>	<b>100.00</b>	2,864	14.56
	女 (F)	308	17.73	374	21.53	444	25.56	<b>5,539</b>	<b>100.00</b>	581	10.49
100年 2011	計(Total)	<b>2,498</b>	<b>19.06</b>	<b>2,951</b>	<b>22.52</b>	<b>3,307</b>	<b>25.24</b>	<b>26,610</b>	<b>100.00</b>	<b>4,120</b>	<b>15.48</b>
	男 (M)	2,161	19.35	2,546	22.80	2,834	25.38	<b>21,036</b>	<b>100.00</b>	3,506	16.67
	女 (F)	337	17.42	405	20.93	473	24.44	<b>5,574</b>	<b>100.00</b>	614	11.02
101年 2012	計(Total)	<b>2,958</b>	<b>19.62</b>	<b>3,440</b>	<b>22.81</b>	<b>3,904</b>	<b>25.89</b>	<b>28,291</b>	<b>100.00</b>	<b>4,412</b>	<b>15.60</b>
	男 (M)	2,561	19.79	2,969	22.94	3,391	26.21	<b>22,534</b>	<b>100.00</b>	3,775	16.75
	女 (F)	397	18.57	471	22.03	513	23.99	<b>5,757</b>	<b>100.00</b>	637	11.06

# 疑人、青年嫌疑人年齡分析(續)

by Age, 2003-2012

年至101年

青 年 嫌 疑 人 Adolescent									
19歲		20歲		21歲		22歲		23歲	
人 數 Number	百分比 Percentage	人 數 Number	百分比 Percentage	人 數 Number	百分比 Percentage	人 數 Number	百分比 Percentage	人 數 Number	百分比 Percentage
<b>3,602</b>	<b>15.38</b>	<b>3,027</b>	<b>12.92</b>	<b>3,478</b>	<b>14.85</b>	<b>4,509</b>	<b>19.25</b>	<b>5,291</b>	<b>22.59</b>
2,914	15.54	2,275	12.13	2,608	13.91	3,662	19.53	4,403	23.48
688	14.75	752	16.12	870	18.65	847	18.16	888	19.04
<b>3,115</b>	<b>13.92</b>	<b>2,927</b>	<b>13.08</b>	<b>3,430</b>	<b>15.33</b>	<b>4,644</b>	<b>20.75</b>	<b>5,540</b>	<b>24.75</b>
2,506	14.08	2,218	12.46	2,573	14.45	3,707	20.82	4,543	25.52
609	13.30	709	15.49	857	18.72	937	20.47	997	21.78
<b>2,745</b>	<b>11.79</b>	<b>3,102</b>	<b>13.32</b>	<b>3,971</b>	<b>17.05</b>	<b>4,962</b>	<b>21.31</b>	<b>6,006</b>	<b>25.79</b>
2,122	11.91	2,274	12.77	2,912	16.35	3,765	21.14	4,735	26.58
623	11.38	828	15.12	1,059	19.34	1,197	21.86	1,271	23.21
<b>2,823</b>	<b>11.53</b>	<b>3,216</b>	<b>13.13</b>	<b>4,253</b>	<b>17.37</b>	<b>5,246</b>	<b>21.42</b>	<b>6,057</b>	<b>24.73</b>
2,128	11.37	2,316	12.38	3,179	16.99	4,015	21.46	4,736	25.31
695	12.03	900	15.58	1,074	18.59	1,231	21.31	1,321	22.87
<b>3,252</b>	<b>11.85</b>	<b>3,565</b>	<b>12.99</b>	<b>4,711</b>	<b>17.17</b>	<b>5,781</b>	<b>21.07</b>	<b>6,772</b>	<b>24.68</b>
2,425	11.51	2,633	12.49	3,587	17.02	4,454	21.13	5,309	25.19
827	13.00	932	14.65	1,124	17.66	1,327	20.85	1,463	22.99
<b>3,411</b>	<b>12.92</b>	<b>4,183</b>	<b>15.84</b>	<b>4,397</b>	<b>16.65</b>	<b>5,141</b>	<b>19.47</b>	<b>5,887</b>	<b>22.30</b>
2,642	12.94	3,140	15.38	3,352	16.42	3,949	19.35	4,566	22.37
769	12.84	1,043	17.41	1,045	17.44	1,192	19.90	1,321	22.05
<b>3,119</b>	<b>12.36</b>	<b>4,296</b>	<b>17.03</b>	<b>4,487</b>	<b>17.79</b>	<b>4,601</b>	<b>18.24</b>	<b>5,262</b>	<b>20.86</b>
2,305	11.89	3,237	16.69	3,378	17.42	3,566	18.39	4,080	21.04
814	13.95	1,059	18.14	1,109	19.00	1,035	17.73	1,182	20.25
<b>3,457</b>	<b>13.71</b>	<b>4,393</b>	<b>17.42</b>	<b>4,736</b>	<b>18.78</b>	<b>4,618</b>	<b>18.32</b>	<b>4,564</b>	<b>18.10</b>
2,677	13.61	3,360	17.08	3,675	18.68	3,598	18.29	3,500	17.79
780	14.08	1,033	18.65	1,061	19.16	1,020	18.41	1,064	19.21
<b>3,699</b>	<b>13.90</b>	<b>4,668</b>	<b>17.54</b>	<b>4,820</b>	<b>18.11</b>	<b>4,754</b>	<b>17.87</b>	<b>4,549</b>	<b>17.10</b>
2,895	13.76	3,681	17.50	3,752	17.84	3,702	17.60	3,500	16.64
804	14.42	987	17.71	1,068	19.16	1,052	18.87	1,049	18.82
<b>4,007</b>	<b>14.16</b>	<b>4,817</b>	<b>17.03</b>	<b>5,130</b>	<b>18.13</b>	<b>5,047</b>	<b>17.84</b>	<b>4,878</b>	<b>17.24</b>
3,225	14.31	3,816	16.93	4,018	17.83	3,926	17.42	3,774	16.75
782	13.58	1,001	17.39	1,112	19.32	1,121	19.47	1,104	19.18

# 177. 歷年兒童嫌疑人、少年嫌疑人、青年嫌疑人 成年嫌疑人人數與人口比較

Comparison between Population and Offenders, 2003-2012

中華民國 92 年至 101 年

		92年 2003	93年 2004	94年 2005	95年 2006	96年 2007	97年 2008	98年 2009	99年 2010	100年 2011	101年 2012
兒童 Child	年中人口數 Average population	3,564,880	3,465,910	3,354,071	3,235,622	3,117,529	2,997,356	2,872,489	2,759,905	2,670,047	2,592,062
	嫌疑人人數Number	414	377	384	462	496	472	452	472	537	623
	犯罪人口率 (人/十萬人口) Offender Rate	11.61	10.88	11.45	14.28	15.91	15.75	15.74	17.10	20.11	24.03
少年 Juvenile	年中人口數 Average population	1,922,362	1,921,588	1,939,917	1,939,433	1,937,123	1,937,858	1,934,243	1,910,558	1,862,512	1,832,715
	嫌疑人人數Number	12,331	10,540	9,620	10,384	10,881	11,283	10,762	11,102	13,103	15,078
	犯罪人口率 (人/十萬人口) Offender Rate	641.45	548.50	495.90	535.41	561.71	582.24	556.39	581.09	703.51	822.71
青年 Adolescent	年中人口數 Average population	2,303,721	2,214,632	2,115,301	2,040,542	1,982,590	1,937,022	1,913,784	1,914,419	1,933,011	1,932,830
	嫌疑人人數Number	23,420	22,381	23,288	24,489	27,440	26,401	25,229	25,213	26,610	28,291
	犯罪人口率 (人/十萬人口) Offender Rate	1,016.62	1,010.60	1,100.93	1,200.12	1,384.05	1,362.97	1,318.28	1,317.01	1,376.61	1,463.71
成年 Adult	年中人口數 Average population	14,771,701	15,044,706	15,320,465	15,607,859	15,880,202	16,125,461	16,357,886	16,556,066	16,727,948	16,912,761
	嫌疑人人數Number	122,522	143,677	174,133	193,858	227,043	233,030	225,530	232,553	220,106	218,066
	犯罪人口率 (人/十萬人口) Offender Rate	829.44	955.00	1,136.60	1,242.05	1,429.72	1,445.11	1,378.72	1,404.64	1,315.80	1,289.36

- 說明：1. 兒童年齡係指 12 歲未滿之人，其犯罪人口率則以每十萬人兒童人口數與兒童嫌疑人人數比較計算之。  
 2. 少年年齡係指 12 歲以上 18 歲未滿之人，其犯罪人口率則以每十萬人少年人口數與少年嫌疑人人數比較計算之。  
 3. 青年年齡係指 18 歲以上 24 歲未滿之人，其犯罪人口率則以每十萬人青年人口數與青年嫌疑人人數比較計算之。  
 4. 成年年齡係指 24 歲以上之人，其犯罪人口率則以每十萬人成年人口數與成年嫌疑人人數比較計算之。

# 178. 每月兒童嫌疑人、少年嫌疑人、青年嫌疑人人數統計

Juvenile Delinquents by Month, 2012

中華民國 101 年

		兒童嫌疑人 Child				少年嫌疑人 Juvenile				青年嫌疑人 Adolescent			
		人數 Offenders			百分比 Percentage	人數 Offenders			百分比 Percentage	人數 Offenders			百分比 Percentage
		合計 Total	男 (M)	女 (F)		合計 Total	男 (M)	女 (F)		合計 Total	男 (M)	女 (F)	
<b>合計</b>	<b>Total</b>	<b>623</b>	<b>525</b>	<b>98</b>	<b>100.00</b>	<b>15,078</b>	<b>12,940</b>	<b>2,138</b>	<b>100.00</b>	<b>28,291</b>	<b>22,534</b>	<b>5,757</b>	<b>100.00</b>
1	月 Jan.	52	49	3	8.35	1,287	1,095	192	8.54	2,242	1,762	480	7.92
2	月 Feb.	59	50	9	9.47	1,370	1,182	188	9.09	2,472	2,013	459	8.74
3	月 Mar.	61	50	11	9.79	1,114	965	149	7.39	2,234	1,747	487	7.90
4	月 Apr.	58	50	8	9.31	1,156	1,009	147	7.67	2,206	1,804	402	7.80
5	月 May	45	38	7	7.22	1,307	1,138	169	8.67	2,431	1,925	506	8.59
6	月 Jun.	38	33	5	6.10	743	627	116	4.93	1,820	1,446	374	6.43
7	月 Jul.	80	66	14	12.84	2,131	1,843	288	14.13	2,765	2,250	515	9.77
8	月 Aug.	69	53	16	11.08	1,982	1,685	297	13.14	2,807	2,251	556	9.92
9	月 Sept.	49	41	8	7.87	936	814	122	6.21	2,248	1,797	451	7.95
10	月 Oct.	49	44	5	7.87	943	792	151	6.25	2,443	1,938	505	8.64
11	月 Nov.	39	28	11	6.26	1,098	919	179	7.28	2,351	1,840	511	8.31
12	月 Dec.	24	23	1	3.85	1,011	871	140	6.71	2,272	1,761	511	8.03

# 179.各地區（單位）兒童嫌疑人、少年嫌疑人、青年嫌疑人 人數統計

Geographic Distribution of Juvenile Delinquents, 2012

中華民國101年

	兒童嫌疑人 Child				少年嫌疑人 Juvenile				青年嫌疑人 Adolescent			
	人數 Offenders			百分比 Percentage	人數 Offenders			百分比 Percentage	人數 Offenders			百分比 Percentage
	合計 Total	男 (M)	女 (F)		合計 Total	男 (M)	女 (F)		合計 Total	男 (M)	女 (F)	
<b>合計 Total</b>	<b>623</b>	<b>525</b>	<b>98</b>	<b>100.00</b>	<b>15,078</b>	<b>12,940</b>	<b>2,138</b>	<b>100.00</b>	<b>28,291</b>	<b>22,534</b>	<b>5,757</b>	<b>100.00</b>
新北市 New Taipei City	173	140	33	27.77	3,130	2,660	470	20.76	5,456	4,525	931	19.29
臺北市 Taipei City	46	33	13	7.38	1,438	1,253	185	9.54	3,494	2,812	682	12.35
臺中市 Taichung City	66	60	6	10.59	1,359	1,178	181	9.01	2,691	2,171	520	9.51
臺南市 Tainan City	27	21	6	4.33	816	700	116	5.41	1,994	1,602	392	7.05
高雄市 Kaohsiung City	66	62	4	10.59	1,879	1,573	306	12.46	3,737	2,810	927	13.21
臺灣省 Taiwan Province	232	198	34	37.24	6,262	5,428	834	41.53	10,174	8,176	1,998	35.96
宜蘭縣 Ilan County	12	6	6	1.93	360	327	33	2.39	577	451	126	2.04
桃園縣 Taoyuan County	39	28	11	6.26	954	816	138	6.33	1,826	1,481	345	6.45
新竹縣 Hsinchu County	34	32	2	5.46	454	397	57	3.01	652	542	110	2.30
苗栗縣 Miaoli County	12	11	1	1.93	477	434	43	3.16	631	547	84	2.23
彰化縣 Changhua County	28	23	5	4.49	864	757	107	5.73	1,334	997	337	4.72
南投縣 Nantou County	10	9	1	1.61	305	262	43	2.02	493	399	94	1.74
雲林縣 Yunlin County	6	6	-	0.96	275	237	38	1.82	513	428	85	1.81
嘉義縣 Chiayi County	3	3	-	0.48	275	246	29	1.82	462	371	91	1.63
屏東縣 Pingtung County	18	17	1	2.89	557	462	95	3.69	959	738	221	3.39
臺東縣 Taitung County	7	7	-	1.12	201	182	19	1.33	187	142	45	0.66
花蓮縣 Hualien County	24	22	2	3.85	393	339	54	2.61	600	492	108	2.12
澎湖縣 Penghu County	2	1	1	0.32	78	67	11	0.52	104	90	14	0.37
基隆市 Keelung City	20	19	1	3.21	440	383	57	2.92	640	539	101	2.26
新竹市 Hsinchu City	13	10	3	2.09	413	348	65	2.74	782	634	148	2.76
嘉義市 Chiayi City	4	4	-	0.64	216	171	45	1.43	414	325	89	1.46
福建省 Fuchien Province	9	8	1	1.44	57	52	5	0.38	73	56	17	0.26
金門縣 Kinmen County	9	8	1	1.44	57	52	5	0.38	70	54	16	0.25
連江縣 Lienchiang County	-	-	-	-	-	-	-	-	3	2	1	0.01
刑事局 Criminal Investigation Bureau	-	-	-	-	2	2	-	0.01	9	4	5	0.03
航警局 Aviation Police Bureau	-	-	-	-	15	7	8	0.10	50	34	16	0.18
國道警局 National Highway Police Bureau	-	-	-	-	14	11	3	0.09	109	96	13	0.39
保二總隊 2nd Peace Reservation Team	1	-	1	0.16	84	56	28	0.56	391	170	221	1.38
保三總隊 3rd Peace Reservation Team	-	-	-	-	1	1	-	0.01	11	9	2	0.04
鐵路 Railroad	3	3	-	0.48	17	15	2	0.11	73	50	23	0.26
基隆港 Keelung Harbor	-	-	-	-	1	1	-	0.01	10	6	4	0.04
臺中港 Taichung Harbor	-	-	-	-	3	3	-	0.02	10	7	3	0.04
高雄港 Kaohsiung Harbor	-	-	-	-	-	-	-	-	8	6	2	0.03
花蓮港 Hualien Harbor	-	-	-	-	-	-	-	-	1	-	1	0.00

# 180.兒童嫌疑人、少年嫌疑人、青年嫌疑人教育程度分析

Juvenile Delinquents by Education Level, 2012

中華民國101年

	兒童嫌疑人 Child				少年嫌疑人 Juvenile				青年嫌疑人 Adolescent															
	人數 Offenders			百分比 Percentage	人數 Offenders			百分比 Percentage	人數 Offenders			百分比 Percentage												
	合計 Total	男 (M)	女 (F)		合計 Total	男 (M)	女 (F)		合計 Total	男 (M)	女 (F)													
<b>合 計 Total</b>	<b>623</b>	<b>525</b>	<b>98</b>	<b>100.00</b>	<b>15,078</b>	<b>12,940</b>	<b>2,138</b>	<b>100.00</b>	<b>28,291</b>	<b>22,534</b>	<b>5,757</b>	<b>100.00</b>												
不識字 Illiteracy	1	1	-	0.16	-	-	-	-	6	3	3	0.02												
自修 Self-educated	-	-	-	-	-	-	-	-	-	-	-	-												
小學在學	539	452	87	86.52	202	163	39	1.34	1	1	-	0.00												
小學肄業 } Primary School													5	5	-	0.80	7	6	1	0.05	20	11	9	0.07
小學畢業 )													2	2	-	0.32	51	46	5	0.34	246	189	57	0.87
國中在學	74	63	11	11.88	5,287	4,466	821	35.06	19	16	3	0.07												
國中肄業 } Junior High School													1	1	-	0.16	406	336	70	2.69	571	483	88	2.02
國中畢業 )													-	-	-	-	2,319	2,066	253	15.38	5,293	4,599	694	18.71
高中在學	-	-	-	-	4,837	4,190	647	32.08	952	841	111	3.37												
高中肄業 } Senior High School													-	-	-	-	968	824	144	6.42	2,541	2,084	457	8.98
高中畢業 )													1	1	-	0.16	702	598	104	4.66	12,966	10,231	2,735	45.83
大專在學	-	-	-	-	254	205	49	1.68	3,875	2,880	995	13.70												
大專肄業 } College													-	-	-	-	14	13	1	0.09	445	331	114	1.57
大專畢業 )													-	-	-	-	11	10	1	0.07	1,109	671	438	3.92
研究所 (含以上) Graduate School	-	-	-	-	-	-	-	-	87	66	21	0.31												
其他 (含不詳) Others (Including theUnknown)	-	-	-	-	20	17	3	0.13	160	128	32	0.57												



伍、外籍人士涉案分析統計  
Analysis of Foreign Offenders



# 181.歷年外籍嫌疑人人數比較

Foreign Offenders, 2003-2012

中華民國92年至101年

	嫌疑人總人數 Total Offenders	外籍嫌疑人人數 Foreign Offenders	外籍嫌疑人人數占百分比 Foreign Offenders Percentage
92年 2003	158,687	901	0.57
93年 2004	176,975	918	0.52
94年 2005	207,425	1,268	0.61
95年 2006	229,193	1,848	0.81
96年 2007	265,860	2,215	0.83
97年 2008	271,186	2,132	0.79
98年 2009	261,973	2,325	0.89
99年 2010	269,340	2,183	0.81
100年 2011	260,356	2,210	0.85
101年 2012	262,058	2,170	0.83

# 182.歷年外籍嫌

Foreign Offenders by

中華民國92

年 份	合 計		亞 洲													
	Total		小 計		日 本		菲 律 賓		新 加 坡		馬 來 西 亞		泰 國		韓 國	
	人 數 Number	百 分 比 Percentage	人 數 Number	百 分 比 Percentage	人 數 Number	百 分 比 Percentage	人 數 Number	百 分 比 Percentage	人 數 Number	百 分 比 Percentage	人 數 Number	百 分 比 Percentage	人 數 Number	百 分 比 Percentage	人 數 Number	百 分 比 Percentage
92年 2003	901	100.00	801	88.90	12	1.33	72	7.99	5	0.55	16	1.78	195	21.64	9	1.00
93年 2004	918	100.00	818	89.11	26	2.83	75	8.17	4	0.44	35	3.81	177	19.28	10	1.09
94年 2005	1,268	100.00	1,169	92.19	26	2.05	101	7.97	21	1.66	36	2.84	252	19.87	17	1.34
95年 2006	1,848	100.00	1,721	93.13	24	1.30	98	5.30	12	0.65	50	2.71	407	22.02	27	1.46
96年 2007	2,215	100.00	2,053	92.69	39	1.76	152	6.86	13	0.59	61	2.75	405	18.28	16	0.72
97年 2008	2,132	100.00	1,954	91.65	40	1.88	154	7.22	7	0.33	45	2.11	438	20.54	27	1.27
98年 2009	2,325	100.00	2,133	91.74	35	1.51	148	6.37	22	0.95	54	2.32	543	23.35	34	1.46
99年 2010	2,183	100.00	1,979	90.66	43	1.97	121	5.54	10	0.46	60	2.75	405	18.55	30	1.37
100年 2011	2,210	100.00	1,972	89.23	49	2.22	121	5.48	5	0.23	27	1.22	477	21.58	30	1.36
101年 2012	2,170	100.00	1,940	89.40	29	1.34	130	5.99	7	0.32	45	2.07	446	20.55	29	1.34

# 疑人國籍別統計

Nationality, 2003-2012

年至101年

地 區																			
印 Indonesia		越 Vietnam		寮 Laos		以 Israel		伊 Iran		沙 Saudi Arabia		敘 Syria		約 Jordan		科 Kuwait		東 Cambodia	
人 數 Number	百 分 比 Percentage	人 數 Number	百 分 比 Percentage	人 數 Number	百 分 比 Percentage	人 數 Number	百 分 比 Percentage	人 數 Number	百 分 比 Percentage	人 數 Number	百 分 比 Percentage	人 數 Number	百 分 比 Percentage	人 數 Number	百 分 比 Percentage	人 數 Number	百 分 比 Percentage	人 數 Number	百 分 比 Percentage
94	10.43	249	27.64	1	0.11	-	-	4	0.44	-	-	-	-	-	-	-	-	-	-
78	8.50	325	35.40	-	-	1	0.11	-	-	-	-	-	-	-	-	-	-	3	0.33
116	9.15	493	38.88	6	0.47	1	0.08	-	-	-	-	-	-	-	-	-	-	12	0.95
247	13.37	781	42.26	1	0.05	-	-	-	-	-	-	-	-	1	0.05	-	-	6	0.32
419	18.92	821	37.07	2	0.09	1	0.05	2	0.09	-	-	1	0.05	-	-	15	0.68	-	-
319	14.96	777	36.44	1	0.05	1	0.05	-	-	-	-	1	0.05	-	-	-	-	17	0.80
307	13.20	872	37.51	1	0.04	1	0.04	2	0.09	-	-	-	-	-	-	-	-	8	0.34
266	12.19	907	41.55	1	0.05	-	-	-	-	2	0.09	-	-	1	0.05	-	-	22	1.01
270	12.22	873	39.50	1	0.05	-	-	4	0.18	-	-	-	-	-	-	-	-	5	0.23
298	13.73	890	41.01	-	-	2	0.09	7	0.32	-	-	-	-	2	0.09	-	-	-	-

# 182.歷年外籍嫌疑人

Foreign Offenders by

中華民國92

	亞 洲 地 區																	
	黎 巴 嫩 Lebanon		土 耳 其 Turkey		印 度 India		斯 里 蘭 卡 Sri Lanka		尼 泊 爾 Nepal		不 丹 Bhutan		巴 基 斯 坦 Pakistan		孟 加 拉 Bangladesh		緬 甸 Burma	
	人 數 Number	百 分 比 Percentage	人 數 Number	百 分 比 Percentage	人 數 Number	百 分 比 Percentage	人 數 Number	百 分 比 Percentage	人 數 Number	百 分 比 Percentage	人 數 Number	百 分 比 Percentage	人 數 Number	百 分 比 Percentage	人 數 Number	百 分 比 Percentage	人 數 Number	百 分 比 Percentage
92年 2003	-	-	-	-	6	0.67	-	-	6	0.67	-	-	5	0.55	3	0.33	20	2.22
93年 2004	-	-	-	-	1	0.11	-	-	1	0.11	-	-	4	0.44	7	0.76	13	1.42
94年 2005	-	-	-	-	4	0.32	-	-	4	0.32	-	-	2	0.16	4	0.32	18	1.42
95年 2006	-	-	-	-	6	0.32	-	-	2	0.11	-	-	-	-	5	0.27	21	1.14
96年 2007	2	0.09	8	0.36	-	-	3	0.14	4	0.18	-	-	1	0.05	32	1.44	-	-
97年 2008	-	-	4	0.19	16	0.75	1	0.05	1	0.05	-	-	2	0.09	3	0.14	39	1.83
98年 2009	-	-	-	-	5	0.22	1	0.04	3	0.13	-	-	2	0.09	2	0.09	27	1.16
99年 2010	-	-	-	-	4	0.18	-	-	6	0.27	-	-	1	0.05	-	-	31	1.42
100年 2011	-	-	-	-	2	0.09	1	0.05	3	0.14	1	0.05	1	0.05	1	0.05	41	1.86
101年 2012	-	-	5	0.23	10	0.46	1	0.05	2	0.09	-	-	1	0.05	1	0.05	18	0.83

# 國籍別統計(續1)

Nationality, 2003-2012

年至101年

		歐 洲 地 區															
汶 萊 Brunei		伊 拉 克 Iraq		其 亞 洲 Others		小 計 Sub-Total		愛 爾 蘭 Ireland		英 國 Britain		義 大 利 Italy		澳 地 利 Austria		荷 蘭 Netherlands	
人 數 Number	百 分 比 Percentage	人 數 Number	百 分 比 Percentage	人 數 Number	百 分 比 Percentage	人 數 Number	百 分 比 Percentage	人 數 Number	百 分 比 Percentage	人 數 Number	百 分 比 Percentage	人 數 Number	百 分 比 Percentage	人 數 Number	百 分 比 Percentage	人 數 Number	百 分 比 Percentage
-	-	-	-	104	11.54	20	2.22	-	-	5	0.55	-	-	-	-	1	0.11
2	0.22	-	-	56	6.10	19	2.07	-	-	3	0.33	-	-	-	-	2	0.22
-	-	-	-	56	4.42	29	2.29	1	0.08	10	0.79	2	0.16	-	-	4	0.32
-	-	1	0.05	32	1.73	29	1.57	1	0.05	13	0.70	-	-	-	-	1	0.05
-	-	-	-	56	2.53	48	2.17	-	-	19	0.86	2	0.09	-	-	4	0.18
-	-	-	-	61	2.86	36	1.69	1	0.05	15	0.70	-	-	1	0.05	1	0.05
1	0.04	-	-	65	2.80	39	1.68	1	0.04	14	0.60	-	-	-	-	-	-
-	-	-	-	69	3.16	55	2.52	1	0.05	26	1.19	-	-	-	-	-	-
-	-	-	-	60	2.71	62	2.81	2	0.09	10	0.45	-	-	2	0.09	2	0.09
-	-	2	0.09	15	0.69	53	2.44	5	0.23	10	0.46	1	0.05	1	0.05	3	0.14

# 182.歷年外籍嫌疑人

Foreign Offenders by

中華民國92

	歐										洲									
	希臘		瑞士		捷克		愛沙尼亞		克羅埃西亞		俄羅斯聯邦		亞美尼亞		白俄羅斯		烏克蘭共和國		烏茲別克	
	人	百分比	人	百分比	人	百分比	人	百分比	人	百分比	人	百分比	人	百分比	人	百分比	人	百分比	人	百分比
92年	-	-	-	-	-	-	-	-	-	-	2	0.22	-	-	-	-	1	0.11	-	-
2003	-	-	-	-	-	-	-	-	-	-	-	-	-	-	-	-	-	-	-	-
93年	-	-	-	-	-	-	-	-	-	-	4	0.44	-	-	-	-	-	-	-	-
2004	-	-	-	-	-	-	-	-	-	-	-	-	-	-	-	-	-	-	-	-
94年	-	-	-	-	-	-	-	-	-	-	4	0.32	-	-	-	-	-	-	-	-
2005	-	-	-	-	-	-	-	-	-	-	-	-	-	-	-	-	-	-	-	-
95年	-	-	2	0.11	-	-	-	-	-	-	1	0.05	-	-	-	-	-	-	-	-
2006	-	-	1	0.05	-	-	-	-	-	-	3	0.14	-	-	-	-	-	-	-	-
96年	-	-	1	0.05	-	-	-	-	-	-	3	0.14	-	-	1	0.05	-	-	-	-
2007	-	-	1	0.05	-	-	-	-	-	-	3	0.14	-	-	1	0.05	-	-	-	-
97年	-	-	1	0.05	-	-	-	-	-	-	3	0.14	-	-	1	0.05	-	-	-	-
2008	-	-	1	0.05	-	-	-	-	-	-	3	0.14	-	-	1	0.05	-	-	-	-
98年	1	0.04	1	0.04	1	0.04	-	-	-	-	2	0.09	-	-	1	0.04	-	-	-	-
2009	1	0.04	1	0.04	1	0.04	-	-	-	-	2	0.09	-	-	1	0.04	-	-	-	-
99年	-	-	1	0.05	-	-	-	-	-	-	1	0.05	1	0.05	-	-	1	0.05	3	0.14
2010	-	-	1	0.05	-	-	-	-	-	-	1	0.05	1	0.05	-	-	1	0.05	3	0.14
100年	1	0.05	2	0.09	2	0.09	-	-	-	-	10	0.45	-	-	1	0.05	-	-	1	0.05
2011	1	0.05	2	0.09	2	0.09	-	-	-	-	10	0.45	-	-	1	0.05	-	-	1	0.05
101年	-	-	-	-	1	0.05	-	-	-	-	2	0.09	1	0.05	-	-	-	-	-	-
2012	-	-	-	-	1	0.05	-	-	-	-	2	0.09	1	0.05	-	-	-	-	-	-



# 國籍別統計 (續2)

Nationality, 2003-2012

年至101年

哈薩克共和國		瑞典		西班牙		德國		法國		比利時		葡萄牙		南斯拉夫聯邦		波蘭		斯洛伐克		匈牙利		馬其頓	
人	百分比	人	百分比	人	百分比	人	百分比	人	百分比	人	百分比	人	百分比	人	百分比	人	百分比	人	百分比	人	百分比	人	百分比
Number	Percentage	Number	Percentage	Number	Percentage	Number	Percentage	Number	Percentage	Number	Percentage	Number	Percentage	Number	Percentage	Number	Percentage	Number	Percentage	Number	Percentage	Number	Percentage
-	-	-	-	-	-	6	0.67	3	0.33	1	0.11	-	-	-	-	1	0.11	-	-	-	-	-	-
-	-	-	-	-	-	2	0.22	5	0.54	1	0.11	-	-	-	-	-	-	-	-	-	-	-	-
-	-	-	-	-	-	1	0.08	5	0.39	-	-	-	-	-	-	1	0.08	-	-	-	-	-	-
-	-	-	-	-	-	4	0.22	5	0.27	1	0.05	-	-	-	-	-	-	-	-	-	-	-	-
-	-	1	0.05	1	0.05	3	0.14	8	0.36	1	0.05	-	-	-	-	-	-	2	0.09	-	-	1	0.05
-	-	-	-	-	-	5	0.23	5	0.23	1	0.05	-	-	-	-	-	-	-	-	-	-	1	0.05
-	-	2	0.09	-	-	4	0.17	9	0.39	-	-	-	-	-	-	-	-	-	-	-	-	2	0.09
-	-	-	-	-	-	5	0.23	12	0.55	-	-	-	-	-	-	1	0.05	1	0.05	-	-	1	0.05
-	-	6	0.27	1	0.05	7	0.32	10	0.45	1	0.05	-	-	-	-	2	0.09	-	-	-	-	-	-
-	-	1	0.05	-	-	10	0.46	12	0.55	-	-	-	-	-	-	1	0.05	1	0.05	1	0.05	-	-

# 182. 歷年外籍嫌疑人

Foreign Offenders by

中華民國92

	歐 洲 地 區										美 洲							
	盧 森 堡 Luxembourg		摩 洛 哥 Monaco		丹 麥 Denmark		芬 蘭 Finland		其 他 歐 洲 國 家 Others		小 計 Sub-Total		美 國 America		加 拿 大 Canada		墨 西 哥 Mexico	
	人 數 Number	百 分 比 Percentage	人 數 Number	百 分 比 Percentage	人 數 Number	百 分 比 Percentage	人 數 Number	百 分 比 Percentage	人 數 Number	百 分 比 Percentage	人 數 Number	百 分 比 Percentage	人 數 Number	百 分 比 Percentage	人 數 Number	百 分 比 Percentage	人 數 Number	百 分 比 Percentage
92年 2003	-	-	-	-	-	-	-	-	-	-	54	5.99	29	3.22	14	1.55	5	0.55
93年 2004	-	-	-	-	-	-	-	2	0.22	63	6.86	39	4.25	21	2.29	-	-	
94年 2005	-	-	-	-	-	-	-	1	0.08	44	3.47	21	1.66	18	1.42	-	-	
95年 2006	-	-	-	-	1	0.05	-	-	-	77	4.17	49	2.65	24	1.30	-	-	
96年 2007	1	0.05	-	-	-	-	1	0.05	-	96	4.33	67	3.02	20	0.90	1	0.05	
97年 2008	-	-	-	-	-	-	1	0.05	-	107	5.02	57	2.67	27	1.27	1	0.05	
98年 2009	-	-	1	0.04	-	-	-	-	-	114	4.90	90	3.87	16	0.69	1	0.04	
99年 2010	-	-	-	-	1	0.05	-	-	-	105	4.81	64	2.93	25	1.15	1	0.05	
100年 2011	1	0.05	-	-	-	-	-	-	1	0.05	151	6.83	90	4.07	33	1.49	-	-
101年 2012	-	-	-	-	-	-	1	0.05	2	0.09	150	6.91	93	4.29	28	1.29	1	0.05

# 國籍別統計 (續3)

Nationality, 2003-2012

年至101年

古		巴		瓜		宏		薩		尼		哥		阿		厄		巴	
Cuba		Panama		Guatemala		Honduras		El Salvador		Nicaragua		Costarica		Argentina		Ecuador		Paraguay	
人	Percentage	人	Percentage	人	Percentage	人	Percentage	人	Percentage	人	Percentage	人	Percentage	人	Percentage	人	Percentage	人	Percentage
數	比	數	比	數	比	數	比	數	比	數	比	數	比	數	比	數	比	數	比
Number		Number		Number		Number		Number		Number		Number		Number		Number		Number	
-	-	1	0.11	-	-	-	-	-	-	-	-	-	-	-	-	-	-	-	-
-	-	-	-	-	-	-	-	-	-	-	-	1	0.11	-	-	-	-	-	-
-	-	-	-	-	-	-	-	-	-	-	-	-	-	-	-	-	-	-	-
-	-	1	0.05	-	-	-	-	-	-	-	-	-	-	-	-	-	-	-	-
-	-	-	-	-	-	1	0.05	-	-	1	0.05	1	0.05	-	-	-	-	2	0.09
-	-	-	-	1	0.05	-	-	-	-	6	0.28	2	0.09	-	-	-	-	1	0.05
-	-	-	-	-	-	-	-	-	-	1	0.04	-	-	-	-	1	0.04	-	-
-	-	2	0.09	2	0.09	-	-	-	-	1	0.05	-	-	-	-	-	-	2	0.09
-	-	1	0.05	-	-	3	0.14	1	0.05	-	-	-	-	-	-	-	-	2	0.09
-	-	2	0.09	1	0.05	1	0.05	-	-	1	0.05	1	0.05	1	0.05	-	-	4	0.18

# 182.歷年外籍嫌疑人

Foreign Offenders by

中華民國92

	美 洲 地 區																			
	牙 買 加 Jamaica		多 明 尼 加 Dominican		巴 西 Brazil		烏 拉 圭 Uruguay		玻 利 維 亞 Bolivia		智 利 Chile		哥 倫 比 亞 Colombia		秘 魯 Peru		委 內 瑞 拉 Venezuela		貝 里 斯 Belize	
	人 數 Number	百 分 比 Percentage	人 數 Number	百 分 比 Percentage	人 數 Number	百 分 比 Percentage	人 數 Number	百 分 比 Percentage	人 數 Number	百 分 比 Percentage	人 數 Number	百 分 比 Percentage	人 數 Number	百 分 比 Percentage	人 數 Number	百 分 比 Percentage	人 數 Number	百 分 比 Percentage	人 數 Number	百 分 比 Percentage
92年 2003	-	-	-	-	-	-	-	-	-	-	-	1	0.11	3	0.33	-	-	-	-	
93年 2004	-	-	-	-	1	0.11	-	-	-	-	-	-	-	1	0.11	-	-	-	-	
94年 2005	-	-	1	0.08	2	0.16	-	-	-	-	-	1	0.08	1	0.08	-	-	-	-	
95年 2006	-	-	-	-	2	0.11	-	-	-	-	-	-	-	-	-	-	-	-	-	
96年 2007	-	-	-	-	2	0.09	-	-	-	-	-	-	-	1	0.05	-	-	-	-	
97年 2008	-	-	-	-	1	0.05	-	-	1	0.05	-	-	5	0.23	2	0.09	-	-	1	0.05
98年 2009	-	-	-	-	3	0.13	1	0.04	1	0.04	-	-	-	-	-	-	-	-	-	
99年 2010	-	-	-	-	1	0.05	-	-	1	0.05	-	-	1	0.05	2	0.09	-	-	3	0.14
100年 2011	-	-	-	-	2	0.09	-	-	-	-	1	0.05	17	0.77	-	-	-	-	-	
101年 2012	-	-	-	-	7	0.32	-	-	1	0.05	-	-	5	0.23	-	-	-	-	2	0.09

# 國籍別統計 (續4)

Nationality, 2003-2012

年至101年

		非 洲 地 區																					
聖 文 森 人	St. Vincent 人	其他 美洲 國家 人	Others 人	小 計		埃 及		中 非		南 非		辛 巴 威		阿 爾 及 利 亞		賴 比 瑞 亞		象 牙 海 岸		尼 日 利 亞		奈 及 利 亞	
				人 數	百 分 比	人 數	百 分 比	人 數	百 分 比	人 數	百 分 比	人 數	百 分 比	人 數	百 分 比	人 數	百 分 比	人 數	百 分 比	人 數	百 分 比	人 數	百 分 比
-	-	1	0.11	15	1.66	-	-	-	-	7	0.78	1	0.11	-	-	1	0.11	-	-	-	-	5	0.55
-	-	-	-	9	0.98	-	-	-	-	5	0.54	-	-	-	-	-	-	-	-	-	-	2	0.22
-	-	-	-	12	0.95	-	-	-	-	4	0.32	-	-	-	-	-	-	-	-	-	-	8	0.63
-	-	1	0.05	12	0.65	-	-	-	-	6	0.32	-	-	-	-	-	-	-	-	-	-	3	0.16
-	-	-	-	9	0.41	-	-	-	-	3	0.14	-	-	-	-	-	-	-	-	-	-	3	0.14
-	-	2	0.09	25	1.17	-	-	-	-	7	0.33	1	0.05	-	-	-	-	-	-	-	-	10	0.47
-	-	-	-	23	0.99	2	0.09	-	-	11	0.47	-	-	1	0.04	-	-	-	-	-	-	6	0.26
-	-	-	-	30	1.37	-	-	1	0.05	11	0.50	-	-	-	-	3	0.14	1	0.05	-	-	13	0.60
-	-	1	0.05	15	0.68	-	-	-	-	7	0.32	-	-	-	-	-	-	1	0.05	1	0.05	1	0.05
1	0.05	1	0.05	16	0.74	1	0.05	-	-	8	0.37	-	-	-	-	1	0.05	-	-	-	-	3	0.14

# 182. 歷年外籍嫌疑人

Foreign Offenders by

中華民國92

查 德	非 洲 地 區																			
	獅 子 山 Sierra Leone		迦 納 Ghana		馬 拉 威 Malawi		模 里 西 斯 Mauritius		索 馬 利 亞 Somalia		馬 利 Mali		史 瓦 濟 蘭 Swaziland		甘 比 亞 Gambia		肯 亞 Kenya		剛 果 Congo	
	人 數 Number	百 分 比 Percentage	人 數 Number	百 分 比 Percentage	人 數 Number	百 分 比 Percentage	人 數 Number	百 分 比 Percentage	人 數 Number	百 分 比 Percentage	人 數 Number	百 分 比 Percentage	人 數 Number	百 分 比 Percentage	人 數 Number	百 分 比 Percentage	人 數 Number	百 分 比 Percentage	人 數 Number	百 分 比 Percentage
92年 2003	-	-	-	-	-	-	-	-	-	-	-	1	0.11	-	-	-	-	-	-	-
93年 2004	-	-	1.00	0.11	1	0.11	-	-	-	-	-	-	-	-	-	-	-	-	-	-
94年 2005	-	-	-	-	-	-	-	-	-	-	-	-	-	-	-	-	-	-	-	-
95年 2006	1	0.05	-	-	2	0.11	-	-	-	-	-	-	-	-	-	-	-	-	-	-
96年 2007	-	-	-	-	-	-	-	1	0.05	1	0.05	1	0.05	-	-	-	-	-	-	-
97年 2008	1	0.05	-	-	2	0.09	-	-	-	-	-	-	-	1	0.05	1	0.05	-	-	-
98年 2009	-	-	-	-	2	0.09	-	-	-	-	-	-	-	-	-	-	-	-	-	-
99年 2010	-	-	-	-	-	-	-	1	0.05	-	-	-	-	-	-	-	-	-	-	-
100年 2011	-	-	1	0.05	-	-	1	0.05	-	-	-	-	-	1	0.05	-	-	1	0.05	-
101年 2012	-	-	-	-	-	-	-	-	-	-	-	-	-	1	0.05	-	-	-	-	-

# 國籍別統計 (續5完)

Nationality, 2003-2012

年至101年

			大 洋 洲 地 區														其 他			
塞 內 加 爾 Senegal		塞 席 爾 Seychelles		非 洲 國 家 Others		小 計 Sub-Total		澳 大 利 亞 Australia		紐 西 蘭 New Zealand		索 羅 門 群 島 Solomon Islands		巴 內 巴 布 亞 紐 幾 亞 Papua New Guinea		大 其 他 Others		其 他 Others		
人 數 Number	百 分 比 Percentage	人 數 Number	百 分 比 Percentage	人 數 Number	百 分 比 Percentage	人 數 Number	百 分 比 Percentage	人 數 Number	百 分 比 Percentage	人 數 Number	百 分 比 Percentage	人 數 Number	百 分 比 Percentage	人 數 Number	百 分 比 Percentage	人 數 Number	百 分 比 Percentage	人 數 Number	百 分 比 Percentage	
-	-	-	-	-	-	6	0.67	4	0.44	2	0.22	-	-	-	-	-	-	5	0.55	
-	-	-	-	-	-	4	0.44	2	0.22	2	0.22	-	-	-	-	-	-	5	0.54	
-	-	-	-	-	-	10	0.79	8	0.63	2	0.16	-	-	-	-	-	-	4	0.32	
-	-	-	-	-	-	8	0.43	7	0.38	1	0.05	-	-	-	-	-	-	1	0.05	
-	-	-	-	-	-	5	0.23	2	0.09	3	0.14	-	-	-	-	-	-	4	0.18	
-	-	-	-	2	0.09	7	0.33	2	0.09	4	0.19	1.00	0.05	-	-	-	-	3	0.14	
1	0.04	-	-	-	-	11	0.47	8	0.34	1	0.04	1.00	0.04	1.00	0.04	-	-	5	0.22	
-	-	-	-	-	-	12	0.55	9	0.41	3	0.14	-	-	-	-	-	-	2	0.09	
1	0.05	-	-	-	-	9	0.41	6	0.27	2	0.09	-	-	-	-	-	1	0.05	1	0.05
-	-	1	0.05	1	0.05	11	0.51	6	0.28	4	0.18	-	-	-	-	-	1	0.05	-	-

# 183.歷年外籍嫌疑

The Number of Foreign

中華民國92

	合 計		竊 盜 Larceny and Motor Vehicle Theft		故 意 殺 人 Murder		強 盜 Robbery		搶 奪 Forceful Taking		擄 人 勒 贖 Kidnapping		恐 嚇 取 財 Intimidation		妨 害 性 自 主 Offenses Against Sexual Autonomy		妨 害 風 化 Offenses Against Sexual Morality	
	件 數 Number	百 分 比 Percentage	件 數 Number	百 分 比 Percentage	件 數 Number	百 分 比 Percentage	件 數 Number	百 分 比 Percentage	件 數 Number	百 分 比 Percentage	件 數 Number	百 分 比 Percentage	件 數 Number	百 分 比 Percentage	件 數 Number	百 分 比 Percentage	件 數 Number	百 分 比 Percentage
92 年 2003	859	100.00	424	49.36	15	1.75	16	1.86	10	1.16	1	0.12	4	0.47	15	1.75	7	0.81
93 年 2004	935	100.00	417	44.60	14	1.50	16	1.71	14	1.50	2	0.21	3	0.32	15	1.60	7	0.75
94 年 2005	1,212	100.00	511	42.16	14	1.16	11	0.91	3	0.25	-	-	10	0.83	24	1.98	19	1.57
95 年 2006	1,641	100.00	506	30.83	22	1.34	6	0.37	7	0.43	-	-	13	0.79	32	1.95	55	3.35
96 年 2007	2,124	100.00	565	26.60	12	0.56	16	0.75	8	0.38	-	-	7	0.33	29	1.37	128	6.03
97 年 2008	2,149	100.00	621	28.90	11	0.51	11	0.51	6	0.28	-	-	14	0.65	24	1.12	67	3.12
98 年 2009	2,247	100.00	641	28.53	25	1.11	13	0.58	6	0.27	-	-	22	0.98	26	1.16	76	3.38
99 年 2010	2,096	100.00	568	27.10	20	0.95	14	0.67	3	0.14	-	-	6	0.29	23	1.10	73	3.48
100 年 2011	2,149	100.00	602	28.01	20	0.93	10	0.47	5	0.23	1	0.05	11	0.51	30	1.40	70	3.26
101 年 2012	2,233	100.00	699	31.30	24	1.07	8	0.36	6	0.27	1	0.04	8	0.36	31	1.39	36	1.61

說明：1.妨害性自主含強制性交、共強性交、對幼性交及性交猥褻。

2.自94年4月1日起「詐欺背信」案類修正為「詐欺」，另新增「背信」案類。



# 人涉案件數統計

Offense 2003-2012

年至101年

偽造文書印文 Instrument or Seal Forging		賭博 Gambling		國家安全法 National Security Act		毒品 Narcotics		傷害 Bodily Harm		贓物 Stolen Property		槍砲彈藥刀械 C.G.A.K.A.		詐欺背信 Fraud		其他 Others	
件數 Number	百分比 Percentage	件數 Number	百分比 Percentage	件數 Number	百分比 Percentage	件數 Number	百分比 Percentage	件數 Number	百分比 Percentage	件數 Number	百分比 Percentage	件數 Number	百分比 Percentage	件數 Number	百分比 Percentage	件數 Number	百分比 Percentage
27	3.14	22	2.56	8	0.93	45	5.24	45	5.24	6	0.70	11	1.28	26	3.03	177	20.61
47	5.03	12	1.28	5	0.53	57	6.10	43	4.60	4	0.43	4	0.43	75	8.02	200	21.39
107	8.83	22	1.82	12	0.99	117	9.65	49	4.04	6	0.50	7	0.58	66	5.45	234	19.31
275	16.76	61	3.72	23	1.40	93	5.67	78	4.75	4	0.24	6	0.37	131	7.98	329	20.05
168	7.91	62	2.92	63	2.97	127	5.98	115	5.41	7	0.33	5	0.24	293	13.79	519	24.44
196	9.12	61	2.84	18	0.84	162	7.54	130	6.05	7	0.33	7	0.33	245	11.40	569	26.48
172	7.65	74	3.29	10	0.45	187	8.32	166	7.39	18	0.80	12	0.53	189	8.41	610	27.15
127	6.06	73	3.48	13	0.62	199	9.49	133	6.35	36	1.72	9	0.43	173	8.25	626	29.87
72	3.35	75	3.49	7	0.33	209	9.73	168	7.82	18	0.84	3	0.14	210	9.77	638	29.69
57	2.55	42	1.88	4	0.18	194	8.69	149	6.67	14	0.63	10	0.45	245	10.97	705	31.57

# 184.歷年外籍嫌疑

The Number of Foreign

中華民國92

	合 計		竊 盜		故 意 殺 人		強 盜		搶 奪		擄 人 勒 贖		恐 嚇 取 財		妨 害 性 自 主		妨 害 風 化	
	人 數	百 分 比	人 數	百 分 比	人 數	百 分 比	人 數	百 分 比	人 數	百 分 比	人 數	百 分 比	人 數	百 分 比	人 數	百 分 比	人 數	百 分 比
92 年 2003	901	100.00	427	47.39	14	1.55	20	2.22	10	1.11	1	0.11	3	0.33	16	1.78	8	0.89
93 年 2004	918	100.00	414	45.10	15	1.63	16	1.74	12	1.31	2	0.22	2	0.22	14	1.53	15	1.63
94 年 2005	1,268	100.00	491	38.72	23	1.81	9	0.71	4	0.32	-	-	4	0.32	24	1.89	33	2.60
95 年 2006	1,848	100.00	533	28.84	30	1.62	5	0.27	8	0.43	-	-	3	0.16	34	1.84	123	6.66
96 年 2007	2,215	100.00	595	26.86	13	0.59	21	0.95	6	0.27	-	-	5	0.23	28	1.26	226	10.20
97 年 2008	2,132	100.00	595	27.91	15	0.70	14	0.66	8	0.38	-	-	9	0.42	22	1.03	108	5.07
98 年 2009	2,325	100.00	593	25.51	46	1.98	13	0.56	7	0.30	-	-	8	0.34	26	1.12	121	5.20
99 年 2010	2,183	100.00	494	22.63	25	1.15	17	0.78	4	0.18	-	-	4	0.18	23	1.05	109	4.99
100 年 2011	2,210	100.00	548	24.80	37	1.67	19	0.86	5	0.23	1	0.05	5	0.23	28	1.27	82	3.71
101 年 2012	2,170	100.00	652	30.05	61	2.81	16	0.74	6	0.28	1	0.05	4	0.18	30	1.38	45	2.07

說明：1.妨害性自主含強制性交、共強性交、對幼性交及性交猥褻。

2.自94年4月1日起「詐欺背信」案類修正為「詐欺」，另新增「背信」案類。

# 人涉案人數統計

Offenders, 2003-2012

年至101年

偽造文書印文 Forging Instrument or Seal		賭博 Gambling		國家安全法 National Security Act		毒品 Narcotics		傷害 Bodily Harm		贓物 Stolen Property		槍砲彈藥刀械 C.G.A.K.A.		詐欺背信 Fraud		其他 Others	
人 數 Number	百 分 比 P e r c e n t a g e	人 數 Number	百 分 比 P e r c e n t a g e	人 數 Number	百 分 比 P e r c e n t a g e	人 數 Number	百 分 比 P e r c e n t a g e	人 數 Number	百 分 比 P e r c e n t a g e	人 數 Number	百 分 比 P e r c e n t a g e	人 數 Number	百 分 比 P e r c e n t a g e	人 數 Number	百 分 比 P e r c e n t a g e	人 數 Number	百 分 比 P e r c e n t a g e
32	3.55	34	3.77	8	0.89	48	5.33	48	5.33	5	0.55	11	1.22	13	1.44	203	22.53
57	6.21	21	2.29	13	1.42	65	7.08	45	4.90	7	0.76	4	0.44	22	2.40	194	21.13
89	7.02	81	6.39	25	1.97	130	10.25	55	4.34	8	0.63	6	0.47	45	3.55	241	19.01
361	19.53	135	7.31	23	1.24	112	6.06	84	4.55	6	0.32	9	0.49	57	3.08	325	17.59
173	7.81	116	5.24	121	5.46	162	7.31	120	5.42	6	0.27	4	0.18	111	5.01	508	22.93
185	8.68	112	5.25	19	0.89	184	8.63	140	6.57	5	0.23	5	0.23	139	6.52	572	26.83
136	5.85	151	6.49	10	0.43	227	9.76	182	7.83	15	0.65	8	0.34	167	7.18	615	26.45
126	5.77	177	8.11	14	0.64	225	10.31	138	6.32	22	1.01	8	0.37	121	5.54	676	30.97
78	3.53	171	7.74	7	0.32	250	11.31	200	9.05	19	0.86	2	0.09	121	5.48	637	28.82
57	2.63	73	3.36	3	0.14	227	10.46	153	7.05	14	0.65	12	0.55	174	8.02	642	29.59

# 185.每月外籍嫌疑人人數統計

Foreign Offenders by Month, 2012

中華民國101年

			嫌 疑 人 人 數 Offenders			百 分 比 Percentage
			合 計 Total	男 (M)	女 (F)	
<b>合</b>	<b>計</b>	<b>Total</b>	<b>2,170</b>	<b>1,442</b>	<b>728</b>	<b>100.00</b>
1月	Jan.		185	113	72	8.53
2月	Fed.		181	125	56	8.34
3月	Mar.		156	104	52	7.19
4月	Apr.		195	149	46	8.99
5月	May		163	116	47	7.51
6月	Jun.		160	110	50	7.37
7月	Jul.		220	143	77	10.14
8月	Aug.		180	114	66	8.29
9月	Sept.		187	129	58	8.62
10月	Oct.		194	122	72	8.94
11月	Nov.		193	126	67	8.89
12月	Dec.		156	91	65	7.19

# 186.各地區（單位）外籍嫌疑人人數統計

Geographic Distribution of Foreign Offenders, 2012

中華民國101年

		嫌 疑 人 人 數 Offenders			百 分 比 Percentage
		合 計 Total	男 (M)	女 (F)	
合 計	Total	2,170	1,442	728	100.00
新 北 市	New Taipei City	374	245	129	17.24
臺 北 市	Taipei City	349	214	135	16.08
臺 中 市	Taichung City	270	207	63	12.44
臺 南 市	Tainan City	160	123	37	7.37
高 雄 市	Kaohsiung City	190	120	70	8.76
臺 灣 省	Taiwan Province	762	489	273	35.12
宜 蘭 縣	Ilan County	41	29	12	1.89
桃 園 縣	Taoyuan County	196	138	58	9.03
新 竹 縣	Hsinchu County	51	32	19	2.35
苗 栗 縣	Miaoli County	36	18	18	1.66
彰 化 縣	Changhua County	147	109	38	6.77
南 投 縣	Nantou County	50	26	24	2.30
雲 林 縣	Yunlin County	29	19	10	1.34
嘉 義 縣	Chiayi County	47	33	14	2.17
屏 東 縣	Pingtung County	30	11	19	1.38
臺 東 縣	Taitung County	4	-	4	0.18
花 蓮 縣	Hualien County	21	11	10	0.97
澎 湖 縣	Penghu County	15	11	4	0.69
基 隆 市	Keelung City	23	8	15	1.06
新 竹 市	Hsinchu City	46	21	25	2.12
嘉 義 市	Chiayi City	26	23	3	1.20
福 建 省	Fuchien Province	-	-	-	-
金 門 縣	Kinmen County	-	-	-	-
連 江 縣	Lienchiang County	-	-	-	-
刑 事 局	Criminal Investigation Bureau	-	-	-	-
航 警 局	Aviation Police Bureau	20	14	6	0.92
國 道 警 局	National Highway Police Bureau	12	11	1	0.55
保 二 總 隊	2nd Peace Reservation Team	7	6	1	0.32
保 三 總 隊	3rd Peace Reservation Team	6	3	3	0.28
鐵 路	Railroad	17	8	9	0.78
基 隆 港	Keelung Harbor	-	-	-	-
臺 中 港	Taichung Harbor	1	-	1	0.05
高 雄 港	Kaohsiung Harbor	2	2	-	0.09
花 蓮 港	Hualien Harbor	-	-	-	-

# 187.外籍嫌疑人年齡分析

Foreign Offenders by Age, 2012

中華民國101年

			嫌 疑 人 人 數			百 分 比 Percentage
			Offenders			
			合 計 Total	男 (M)	女 (F)	
合 計	Total		2,170	1,442	728	100.00
12 歲 未 滿	Under 12		-	-	-	-
12-18 歲 未 滿	12-Under 18		18	10	8	0.83
18-20 歲 未 滿	18-Under 20		43	32	11	1.98
20-29	歲 20-29		964	669	295	44.42
30-39	歲 30-39		798	487	311	36.77
40-49	歲 40-49		266	186	80	12.26
50-59	歲 50-59		65	44	21	3.00
60-69	歲 60-69		8	8	-	0.37
70 歲 以 上	Over 70		8	6	2	0.37
不 詳	Unknown		-	-	-	-

# 188.外籍嫌疑人職業分析

Foreign Offenders by Occupation, 2012

中華民國101年

	嫌 疑 人 人 數 Offenders			百 分 比 Percentage
	合 計 Total	男 ( M )	女 ( F )	
<b>合 計</b> <b>Total</b>	<b>2,170</b>	<b>1,442</b>	<b>728</b>	<b>100.00</b>
民意代表、行政主管、 企業主管及經理人員 Legislators, Government Administrators, Business Executives and Managers	28	24	4	1.29
專 業 人 員 Professionals	83	76	7	3.82
技術員及助理專業人員 Technicians and Associate Professionals	48	36	12	2.21
事 務 工 作 人 員 Clerks	2	2	-	0.09
服務(不含保安)工作人員 Service Workers (Not Including Public Safety Servicemen)	326	101	225	15.02
售 貨 員 Shop and Market Sales Workers	19	8	11	0.88
農 林 漁 牧 工 作 人 員 Agricultural, Animal Husbandry, Forestry and Fishing Workers	27	21	6	1.24
保 安 工 作 人 員 Public Safety Servicemen	1	1	-	0.05
技 術 工 及 有 關 工 作 人 員 Craft and Related Workers	319	250	69	14.70
運 輸 工 作 人 員 Transportation Workers	1	-	1	0.05
運輸除外之機械設備操作 及 組 裝 工 Plant and Machine Operators and Assemblers (Not Including Transportation Workers)	133	102	31	6.13
非 技 術 工 及 體 力 工 Elementary Occupations	749	568	181	34.52
學 生 Students	111	89	22	5.12
無 職 Unemployed Persons	271	131	140	12.49
其 他 ( 含 不 詳 ) Others ( Including the Unknown )	52	33	19	2.40

# 189.外籍嫌疑人教育程度分析

Foreign Offenders by Education Level, 2012

中華民國101年

		嫌 疑 人 人 數 Offenders			百 分 比 Percentage
		合 計 Total	男 (M)	女 (F)	
合 計	Total	2,170	1,442	728	100.00
不 識 字	Illiteracy	33	21	12	1.52
自 修	Self-educated	-	-	-	-
小 學 在 學	} Primary School	2	1	1	0.09
小 學 肄 業		26	10	16	1.20
小 學 畢 業		205	121	84	9.45
國 中 在 學	} Junior High School	11	7	4	0.51
國 中 肄 業		36	19	17	1.66
國 中 畢 業		672	426	246	30.97
高 中 在 學	} Senior High School	3	2	1	0.14
高 中 肄 業		34	24	10	1.57
高 中 畢 業		707	472	235	32.58
大 專 在 學	} College	85	73	12	3.92
大 專 肄 業		21	11	10	0.97
大 專 畢 業		262	203	59	12.07
研 究 所 ( 含 以 上 )	Graduate School	36	29	7	1.66
其 他 ( 含 不 詳 )	Others (Including the Unknown)	37	23	14	1.71





## 中華民國刑案統計·中華民國 101 年

編者：內政部警政署刑事警察局

出版機關：內政部警政署刑事警察局

地址：臺北市忠孝東路四段五五三巷五號 (02)2764-5307

網址：<http://www.cib.gov.tw/>

出版年月：中華民國 102 年 10 月

版次：初版

定價：新臺幣壹佰參拾捌元整

展售處：

五南文化廣場臺中總店：臺中市中山路 6 號 (04)2226-0330

網路：<http://www.psy.com.tw/>

國家書店松江門市：臺北市松江路 209 號 1 樓 (02)2518-0207



